



---

**ZÁPIS ZE ZASEDÁNÍ ZASTUPITELSTVA OBCE NOVÁ VES,**  
které se konalo 4. 4. 2022  
v sále Obecního úřadu, Nová Ves 154

---

Zahájení: 18:00  
Ukončení: 20:05

Zápis vyhotoven: 12. 4. 2022  
Zapsala: Lucie Tláskalová

## **ZAHÁJENÍ ZASEDÁNÍ ZASTUPITELSTVA OBCE NOVÁ VES.**

Zasedání zastupitelstva obce Nová Ves (dále jen „zastupitelstvo“).

Zastupitelstvo řídil starosta obce Nová Ves Martin Exner.

Starosta Martin Exner přivítal všechny přítomné. Konstatuje, že zastupitelstvo bylo řádně svoláno a informace o jeho konání byla umístěna podle §93 odstavce 1 zákona 128/2000 Sb. na úřední desce obce.

Zastupitelstvo se sešlo v počtu 8 členů, přítomni byli: Martin Exner, Eva Vosmíková, Lukáš Jansa, Ing. Renáta Hakrová, Ing. Bohdana Tobiášková a Petr Štorek

Martina Pánková a Pavel Verner dorazili později - viz prezenční listina (příloha č. 1). Je tedy usnášeníschopné. Omluvena je Jana Malenovská.

Starosta konstatuje, že zápis ze zasedání ze dne 21. 2. 2022 byl vyhotoven, ověřen a je uložen na obecním úřadě i na webu obce k nahlédnutí. Nebyly k němu vneseny připomínky.

### **1. URČENÍ OVĚŘOVATELŮ ZÁPISU A ZAPISOVATELE (§ 95 Odst. 1 Zákona o obcích).**

Starosta navrhuje ověřovateli zápisu paní Evu Vosmíkovou a pana Lukáše Jansu, zapisovatelem určuje slečnu Lucii Tláskalovou.

Návrh usnesení:

Zastupitelstvo schvaluje ověřovateli zápisu paní Evu Vosmíkovou a pana Lukáše Jansu, zapisovatelem určuje slečnu Lucii Tláskalovou.

Hlasování:

**PRO: 6**

**PROTI: 0**

**ZDRŽEL SE: 0**

Usnesení č. 1/2/2022

Zastupitelstvo schvaluje ověřovateli zápisu paní Evu Vosmíkovou a pana Lukáše Jansu, zapisovatelem určuje slečnu Lucii Tláskalovou.

### **2. SCHVÁLENÍ PROGRAMU ZASEDÁNÍ.**

Starosta obce navrhl přidat do programu další body jednání a to:

12. Schválení závěrečného účtu obce za rok 2021.

15. Schválení zadání projektu na dva podkrovní byty v objektu Restaurace U hasiče, Staré Ouholice 57.

16. Žádost o dotaci MS Diana

Dále navrhl změnit bod:

10. Schválení doplnění projektové karty „Obnova střechy kostela Narození Panny Marie“ ve Vepřku do Strategického plánu obce Nová Ves.

na bod

10. Schválení aktualizace Strategického plánu obce

#### Zastupitelstvo obce Nová Ves schvaluje program jednání

1. Určení ověřovatelů zápisu (§ 95 odst. 1 zákona o obcích) a zapisovatele.
2. Schválení programu zasedání.
3. Zpráva o hospodaření obce v lednu a únoru 2022.
4. Schválení rozpočtového opatření č. 2/2022.
5. Zpráva kontrolního výboru.
6. Zpráva kulturního výboru.
7. Projednání žádosti paní Francánové o odkoupení pozemku p.č. 29/4 a p.č. 29/5, vyděleného z p.č. 29/1, vše v k.ú. Nová Ves u Nelahozevsí.
8. Projednání směny části soukromého pozemku p.č. 1064/3 a pozemku p.č. 1064/20 v majetku manželů Kosinových za obecní pozemek p.č. 1569, vše v k.ú. Nová Ves u Nelahozevsí.
9. Žádost o příspěvek na záchranu nástěnné malby sv. Františka v kostele Narození Panny Marie ve Vepřku – Římskokatolická farnost Kralupy nad Vltavou.
10. Schválení aktualizace Strategického plánu obce.
11. Schválení účetní závěrky obce Nová Ves za rok 2021.
12. Schválení závěrečného účtu obce za rok 2021.
13. Schválení účetní závěrky MŠ Nová Ves za rok 2021.
14. Schválení žádosti MŠ Nová Ves o převedení zlepšeného hospodářského výsledku do fondů.
15. Schválení zadání projektu na dva podkrovní byty v objektu Restaurace U hasiče, Staré Ouholice 57.
16. Žádost o dotaci MS Diana
17. Diskuze.

#### Hlasování:

**PRO: 6**

**PROTI: 0**

**ZDRŽEL SE: 0**

#### Usnesení č. 2/2/2022

Zastupitelstvo obce Nová Ves schvaluje program jednání.

1. Určení ověřovatelů zápisu (§ 95 odst. 1 zákona o obcích) a zapisovatele.
2. Schválení programu zasedání.
3. Zpráva o hospodaření obce v lednu a únoru 2022.
4. Schválení rozpočtového opatření č. 2/2022.
5. Zpráva kontrolního výboru.
6. Zpráva kulturního výboru.
7. Projednání žádosti paní Francánové o odkoupení pozemku p.č. 29/4 a p.č. 29/5, vyděleného z p.č. 29/1, vše v k.ú. Nová Ves u Nelahozevsí.
8. Projednání směny části soukromého pozemku p.č. 1064/3 a pozemku p.č. 1064/20 v majetku manželů Kosinových za obecní pozemek p.č. 1569, vše v k.ú. Nová Ves u Nelahozevsí.
9. Žádost o příspěvek na záchranu nástěnné malby sv. Františka v kostele Narození Panny Marie ve Vepřku – Římskokatolická farnost Kralupy nad Vltavou.
10. Schválení aktualizace Strategického plánu obce.
11. Schválení účetní závěrky obce Nová Ves za rok 2021.
12. Schválení závěrečného účtu obce za rok 2021.
13. Schválení účetní závěrky MŠ Nová Ves za rok 2021.
14. Schválení žádosti MŠ Nová Ves o převedení zlepšeného hospodářského výsledku do fondů.
15. Schválení zadání projektu na dva podkrovní byty v objektu Restaurace U hasiče, Staré Ouholice 57.
16. Žádost o dotaci MS Diana
17. Diskuze.

### **3. ZPRÁVA O HOSPODAŘENÍ OBCE V LEDNU A ÚNORU 2022**

Místostarostka Hakrová prezentovala zprávy o hospodaření obce v lednu a únoru 2022 (příloha č.2).

#### **Návrh usnesení:**

Zastupitelstvo obce Nová Ves bere na vědomí zprávy o hospodaření dle přílohy č. 2.

#### **Hlasování:**

**PRO: 6**

**PROTI: 0**

**ZDRŽEL SE: 0**

#### **Usnesení č. 3/2/2022**

Zastupitelstvo obce Nová Ves bere na vědomí zprávy o hospodaření dle přílohy č. 2.

### **4. SCHVÁLENÍ ROZPOČTOVÉHO OPATŘENÍ Č. 2/2022**

Místostarostka Hakrová informovala o důvodech rozpočtového opatření. (příloha č. 3)

#### **Návrh usnesení:**

Zastupitelstvo obce Nová Ves schvaluje rozpočtové opatření č. 2/2022 dle přílohy č. 3.

#### **Hlasování:**

**PRO: 6**

**PROTI: 0**

**ZDRŽEL SE: 0**

#### **Usnesení č. 4/2/2022**

Zastupitelstvo obce Nová Ves schvaluje rozpočtové opatření č. 2/2022 dle přílohy č. 3.

### **5. ZPRÁVA KONTROLNÍHO VÝBORU**

Předseda kontrolního výboru přednesl zprávu kontrolního výboru. Předmětem byla kontrola zápisů ze zasedání Zastupitelstva obce Nová Ves konaných v roce 2021 – zveřejnění termínů zasedání, vypracování a ověření zápisů (příloha č. 4).

#### **Návrh usnesení:**

Zastupitelstvo obce bere na vědomí zprávu kontrolního výboru.

#### **Hlasování:**

**PRO: 6**

**PROTI: 0**

**ZDRŽEL SE: 0**

#### **Usnesení č. 5/2/2022**

Zastupitelstvo obce bere na vědomí zprávu kontrolního výboru.

### **6. ZPRÁVA KULTURNÍHO VÝBORU**

Předsedkyně kulturního výboru přednesla zprávu kulturního výboru (příloha č. 5), ve které

přítomné informovala o nadcházejících kulturních akcích.

#### **Návrh usnesení:**

Zastupitelstvo obce bere na vědomí informaci kulturního výboru.

#### **Hlasování:**

**PRO: 6**

**PROTI: 0**

**ZDRŽEL SE: 0**

#### **Usnesení č. 6/2/2022**

Zastupitelstvo obce bere na vědomí informaci kulturního výboru.

V 18:15 se dostavila zastupitelka Pánková.

### **7. PROJEDNÁNÍ ŽÁDOSTI PANÍ FRANCÁNOVÉ O ODKOUPENÍ POZEMKU P.Č. 29/4 A P.Č. 29/5, VYDĚLENÉHO Z P.Č. 29/1, VŠE V K.Ú. NOVÁ VES U NELAHOZEVSI.**

Slova se ujal pan Kock, advokát paní Francánové. Rozdal přítomným zastupitelům geometrické plány a vysvětlil, že se jedná o pozemky parc. č. 29/4 a parc. č. 29/5, vyděleného z pozemku parc. č. 29/1 a před domem parc. č. 108/1, vše v k. ú. Nová Ves u Nelahozevsi. Pozemky má paní Francánová už léta oplocené a užívá je. Je zde možnost zákona o vydržení, tak si zajistili důkazy sousedů, kteří potvrdili, že tak, jak jsou pozemky oplocené, jsou už přes 50 let. Paní Francánová však nechce s obcí k soudu, a proto navrhuje, že obci přenechá pozemek před domem a pozemky, které jsou fakticky oplocené, by odkoupila za 30 000 Kč s tím, že je názoru, že pozemky jsou tam historicky vydržené. Starosta odpověděl, že o předzahrádce ani nemůže být řeč, ta byla vždy obecní, a to, že pokud jí někdo využíval jinak, je špatně. Oceňuje přátelský přístup z obou stran, i obec je ochotna tyto pozemky narovnat, tak, jak jsou, jen se neshodnou na ceně. Obec velice podobné případy už řešila za ceny, které byly za cca 1/2 současných tržních cen. Poslední podobný případ byl prodán za cenu 1 300 Kč za m<sup>2</sup>. Pan Kock sdělil, že 30 000 Kč, které navrhuje, je podle něj adekvátní cena. Pan starosta sdělil, že toto je pro obec nový návrh, paní Francánová poslala už dříve obci žádost, která zněla jinak a o vydržení nebyla řeč. Bude třeba se poradit s právníkem obce. Navrhuje, aby si zastupitelstvo obce do příštího zasedání ujasnilo možnosti. Zastupitelé se shodli, že je nespravedlivé, abychom jednomu občanovi prodali pozemek za 1300 Kč/m<sup>2</sup> a někomu jinému za 300 Kč/m<sup>2</sup>. Žádost o uznání vydržení vlastnického práva zašle advokát oficiální cestou obci. Starosta po dohodě se zastupiteli sdělil, že se tato věc, vzhledem k novým informacím, odloží na příští zasedání zastupitelstva.

#### **Návrh usnesení:**

Zastupitelstvo obce Nová Ves se poradí s právníkem a posouvá tento bod na příští zasedání.

#### **Hlasování:**

**PRO: 7**

**PROTI: 0**

**ZDRŽEL SE: 0**

#### **Usnesení č. 7/2/2022**

Zastupitelstvo obce Nová Ves se poradí s právníkem a posouvá tento bod na příští zasedání.

## **8. PROJEDNÁNÍ SMĚNY ČÁSTI SOUKROMÉHO POZEMKU P.Č. 1064/3 A POZEMKU P.Č. 1064/20 V MAJETKU MANŽELŮ KOSINOVÝCH ZA OBECNÍ POZEMEK P.Č. 1569, VŠE V K.Ú. NOVÁ VES U NELAHOZEVSI.**

Starosta vyzval pana Kosinu, aby přednesl svůj návrh. Pan Kosina sdělil, že oproti poslednímu jednání se změnilo to, že by prodali obecní žlab na pozemku p.č. 1064/20 pouze ve výměře žlabu, ne celý pozemek a směnili by cestu (část pozemku p.č. 1064/3) za pozemek p.č. 1569 v majetku obce. Rozdíl mezi těmito pozemky by doplatili. Dále navrhuje obci ještě další část pozemku p.č. 1064/3 „cíp“. Starosta mu odpověděl, že nebudeme dělit pozemek, který má 29m<sup>2</sup>, obec ho chce celý. Pan Kosina tedy nabízí cca 25m<sup>2</sup> cesty a pár m<sup>2</sup> žlabu za pozemek o výměře 118m<sup>2</sup> s tím, že by rozdíl doplatil. Rozpor je, že pan Kosina nechce pozemek p.č. 1064/20 směnit celý a podmínkou obce je, že se nebude dělit. Obecní pozemek p.č. 1569 chce pan Kosina proto, aby mohl na svých pozemcích stavět. Momentálně jsou jeho pozemky pro stavbu malé. Pan Kosina začal obviňovat zastupitele, že mu chtějí vzít pozemek (Měl na mysli sousední pozemky s cestou.) Na závěr pan Kosina dodal, že od příchodu starosty nového zastupitelstva se tu místní všichni bojí a opustil zasedání.

Zastupitelé se shodli, že není tedy třeba schvalovat žádné usnesení, protože ke shodě o směně pozemků nedošlo.

## **9. ŽÁDOST O PŘÍSPĚVEK NA ZÁCHRANU NÁSTĚNNÉ MALBY SV. FRANTIŠKA V KOSTELE NAROZENÍ PANNY MARIE VE VEPŘKU – ŘÍMSKOKATOLICKÁ FARNOST KRALUPY NAD VLTAVOU.**

Starosta obce seznámil přítomné s žádostí o příspěvek ve výši 40 000 Kč na záchranu nástěnné malby sv. Františka v kostele Narození Panny Marie ve Vepřku, kterou podala Římskokatolická farnost Kralupy nad Vltavou (příloha č. 6).

### **Návrh usnesení:**

Zastupitelstvo obce Nová Ves schvaluje poskytnutí daru ve výši 40 000 Kč z rozpočtu obce Nová Ves Římskokatolické farnosti Kralupy nad Vltavou.

### **Hlasování:**

**PRO: 7**

**PROTI: 0**

**ZDRŽEL SE: 0**

### **Usnesení č. 8/2/2022**

Zastupitelstvo obce Nová Ves schvaluje poskytnutí daru ve výši 40 000 Kč z rozpočtu obce Nová Ves Římskokatolické farnosti Kralupy nad Vltavou

## **10. SCHVÁLENÍ AKTUALIZACE STRATEGICKÉHO PLÁNU OBCE**

Místostarostka seznámila přítomné s aktualizací Strategického plánu obce, která se nyní schvaluje z důvodu, že Římskokatolická farnost Kralupy nad Vltavou žádá o dotaci u MAS Přemyslovské střední Čechy na opravu střechy kostela ve Vepřku, a podmínkou k získání dotace je, aby obec měla tento bod ve Strategickém plánu. Větší aktualizaci Strategického plánu bude obec objednávat a bude zpracována přes léto. Dále přítomné detailně seznámila, co se v plánu zaktualizovalo (příloha č. 7). Starosta doplnil, že obec se strategického plánu drží, mnoho projektů bylo již zrealizováno, některé jsou v realizaci a některé se připravují. Starosta požádal zastupitele

o návrhy nových projektů, které by se mohly přidat do nové podrobné aktualizace Strategického plánu.

#### **Návrh usnesení:**

Zastupitelstvo obce Nová Ves schvaluje aktualizaci strategického plánu ve znění z dubna 2022.

#### **Hlasování:**

**PRO: 7**

**PROTI: 0**

**ZDRŽEL SE: 0**

#### **Usnesení č. 9/2/2022**

Zastupitelstvo obce Nová Ves schvaluje aktualizaci strategického plánu ve znění z dubna 2022.

## **11. SCHVÁLENÍ ÚČETNÍ ZÁVĚRKY OBCE NOVÁ VES ZA ROK 2021**

Zastupitelé byli seznámeni s účetní závěrkou Obce Nová Ves za r. 2021. Členové zastupitelstva obce vycházeli při schvalování účetní závěrky z účetních výkazů sestavených k rozvahovému dni 31. 12. 2021 – Rozvaha (příloha č. 8), Výkaz zisku a ztrát (příloha č. 9) a Příloha (příloha č. 10), Inventarizační zpráva (příloha č. 11), Zpráva o výsledku přezkoumání hospodaření obce (příloha č. 12) a Komentář k výsledkům finančních kontrol (příloha č. 13). Výsledek hospodaření obce za r. 2021 je +6 849 935,32 Kč.

#### **Návrh usnesení:**

Zastupitelstvo obce Nová Ves schvaluje, dle ustanovení § 84 odst. 2 písm. b) zák. č. 128/2000 Sb., o obcích, účetní závěrku Obce Nová Ves za rok 2021 včetně výsledku hospodaření za rok 2021 ve výši +6 849 935,32 Kč.

#### **Hlasování:**

**PRO: 7**

**PROTI: 0**

**ZDRŽEL SE: 0**

#### **Usnesení č. 10/2/2022**

Zastupitelstvo obce Nová Ves schvaluje, dle ustanovení § 84 odst. 2 písm. b) zák. č. 128/2000 Sb., o obcích, účetní závěrku Obce Nová Ves za rok 2021 včetně výsledku hospodaření za rok 2021 ve výši +6 849 935,32 Kč.

## **12. SCHVÁLENÍ ZÁVĚREČNÉHO ÚČTU OBCE ZA ROK 2021**

Zastupitelé byli seznámeni se Závěrečným účtem obce Nová Ves za rok 2021 (příloha č. 14). Členové zastupitelstva obce vycházeli při schvalování Závěrečného účtu obce z výkazu FIN 2-12 k 31. 12. 2021 (příloha č. 15), Zprávy o výsledku přezkoumání hospodaření obce Nová Ves za rok 2021 (příloha č. 12). Návrh Závěrečného účtu a výkaz FIN 2-12 a Zpráva o výsledku přezkoumání hospodaření obce Nová Ves za rok 2021 byly od 21. 2. 2021 do 4. 4. 2022 vyvěšeny na úřední desce obce i na elektronické úřední desce obce.

#### **Návrh usnesení:**

Zastupitelstvo obce Nová Ves schvaluje Závěrečný účet obce za rok 2021 včetně Zprávy o výsledku přezkoumání hospodaření obce za rok 2021 a výkazem FIN 2-12 k 31. 12. 2021 s vyjádřením: souhlas s celoročním hospodařením, a to bez výhrad.

### **Hlasování:**

**PRO: 7**  
**PROTI: 0**  
**ZDRŽEL SE: 0**

### **Usnesení č. 11/2/2022**

Zastupitelstvo obce Nová Ves schvaluje Závěrečný účet obce za rok 2021 včetně Zprávy o výsledku přezkoumání hospodaření obce za rok 2021 a výkazem FIN 2-12 k 31. 12. 2021 s vyjádřením: souhlas s celoročním hospodařením, a to bez výhrad.

## **13. SCHVÁLENÍ ÚČETNÍ ZÁVĚRKY MŠ NOVÁ VES ZA ROK 2021**

Zastupitelé byli seznámeni s účetní závěrkou Mateřská škola, Nová Ves 70, příspěvková organizace, za r. 2021. Členové zastupitelstva obce vycházeli při schvalování účetní závěrky z účetních výkazů sestavených k rozvahovému dni 31. 12. 2021 – Rozvaha (příloha č. 16), Výkaz zisku a ztráty a Příloha, Zpráva z vnitřní finanční kontroly 2021 (příloha č. 17). Výsledek hospodaření Mateřská škola, Nová Ves 70 za r. 2021 je + 99 729,48 Kč.

### **Návrh usnesení:**

Zastupitelstvo obce schvaluje, dle ustanovení § 84 odst. 2 písm. b) zák. č. 128/2000 Sb., o obcích, účetní závěrku Mateřská škola, Nová Ves 70 roku 2021 včetně hospodářského výsledku + 99 729,48 Kč.

### **Hlasování:**

**PRO: 7**  
**PROTI: 0**  
**ZDRŽEL SE:**

### **Usnesení č. 12/2/2022**

Zastupitelstvo obce schvaluje, dle ustanovení § 84 odst. 2 písm. b) zák. č. 128/2000 Sb., o obcích, účetní závěrku Mateřská škola, Nová Ves 70 roku 2021 včetně hospodářského výsledku + 99 729,48 Kč.

V 18:48 se dostavil zastupitel Verner.

## **14. SCHVÁLENÍ ŽÁDOSTI MŠ NOVÁ VES O PŘEVEDENÍ ZLEPŠENÉHO HOSPODÁŘSKÉHO VÝSLEDKU DO FONDŮ.**

Místostarostka seznámila přítomné s žádostí ředitelky MŠ Nová Ves (příloha č. 18) o schválení převedení zlepšeného hospodářského výsledku do fondů ve výši + 99 729,48 Kč do fondu odměn 15 000 Kč a do fondu rezervního 84 729,48 Kč.

### **Návrh usnesení:**

Zastupitelstvo obce schvaluje převedení hospodářského výsledku ve výši + 99 729,48 Kč do fondu odměn 15 000 Kč a do fondu rezervního 84 729,48Kč.

### **Hlasování:**

**PRO: 8**  
**PROTI: 0**  
**ZDRŽEL SE: 0**



### Usnesení č. 13/2/2022

Zastupitelstvo obce schvaluje převedení hospodářského výsledku ve výši + 99 729,48 Kč do fondu odměn 15 000 Kč a do fondu rezervního 84 729,48 Kč.

## **15. SCHVÁLENÍ ZADÁNÍ PROJEKTU NA DVA PODKROVNÍ BYTY V OBJEKTU RESTAURACE U HASIČE, STARÉ OUHOLICE 57.**

Starosta obce seznámila přítomné s nabídkami dvou firem na projekt bytů v objektu restaurace U hasiče, Staré Ouholice 57. Důvodem, proč se tento bod znovu projednává, je skutečnost, že nyní jsou dostupné až 100% dotace na výstavbu bytů. Projektant, který byl levnější nyní nemá čas, ale dražší firma sdělila, že by na to měla čas během dvou měsíců. Navrhuje tedy nechat vypracovat aktualizovanou cenovou nabídku na projekty a poté se rozhodnout. Zastupitelka Tobiášková se zeptala, zda do toho chceme jít, i kdybychom dotaci 100 % nedostali. Starosta jí odpověděl, že nevíme, jaké podmínky budou cca za ½ roku. Momentálně je tam 1 byt a nemovitost není zateplená. Zastupitelé se domluvili, že tento bod ještě proberou na příštím zasedání.

## **16. ŽÁDOST O DOTACI MS DIANA**

Místostarostka obce seznámila přítomné s žádostí MS Diana o poskytnutí dotace ve výši 30 000 Kč (příloha č. 19). Zastupitel Verner dodal, že je rozdíl mezi MS Diana a honebním společenstvem. Místostarostka řekla, že obec nikdy nedostala pozvánku na valnou hromadu ani dohodnutou platbu za nájem honebních pozemků. Zastupitelé se domluvili, že dotaci schválí, ale pouze 20 000 Kč.

### Návrh usnesení:

Zastupitelstvo obce schvaluje poskytnutí dotace MS Diana ve výši 20 000 Kč z rozpočtu obce.

### Hlasování:

**PRO: 8**

**PROTI: 0**

**ZDRŽEL SE: 0**

### Usnesení č. 14/2/2022

Zastupitelstvo obce schvaluje poskytnutí dotace MS Diana ve výši 20 000 Kč z rozpočtu obce.

## **17. DISKUZE**

V diskuzi starosta informoval o:

- Rozšíření elektrárny a s tím spojené změně územního plánu

Paní Kratochvílová se zeptala, zda by v nové změně územního plánu mohly být zahrnuty i jejich pozemky mezi průmyslovým areálem a D8, aby byly zastavitelné. Starosta odpověděl, že podmínkou firmy DECCI, která i změnu územní plánu uhradí je, že se s tím nebude nic slučovat, aby nebylo dlouhé řízení. Soudy kvůli územnímu plánu má obec celkem 4, jeden už obec vyhrála, jeden obec částečně prohrála, a čekáme na další 2. Uvidíme, jak dopadnou a podle toho by se případně udělala další změna územního plánu. Paní Kratochvílová je ochotna nechat na

pozemcích postavit rodinné domy, které tam podle starého územního plánu původně mohly být. Lepší by podle ní však bylo, aby tam bylo parkoviště pro kamiony, které tam Kratochvílovi plánovali. Starosta jí řekl, že obec nezměnila svoje stanovisko ohledně využití těchto pozemků.

- Objevila se dotace až 80 % na zeleň v zástavbě, tak by bylo dobré tuto dotaci využít na zeleň podél rekonstruované II/608. Obec nechá vypracovat projekt.

Zastupitel Jansa přednesl podněty od občanů:

- Náhradní zastávka na Homolce – už se to jednou řešilo, ale bylo by možné tam dát nějaký přístřešek, mobilní buňku?
- Demolice mostku v Nových Ouholicích – prudké schody, pro kočárky je to neschůdné, šlo by to nějak vyřešit? Starosta mu odpověděl, že o tomto problému ví, snaží se ho řešit. Bohužel schody jsou moc prudké a nevidí žádné řešení. Zastupitelé a přítomní občané prodiskutovali různá řešení, nedošli k žádnému závěru, co by se tam dalo udělat.

Místostarostka informovala o kapacitě MŠ kvůli ukrajinské krizi – 5 dětí navíc se nyní vejde, pro větší počet by byly třeba stavební úpravy.

Zastupitel Verner informoval o tom, že stále jezdí čtyřkolky po polních cestách a že občané nechávají puštěné psy na volno v době hnízdění a vyvádění mláďat.

Dotazy občanů:

- Pan Barnat sdělil, že někdo otáčí značky na II/608 u výjezdu na Ledčice.

Termín konání dalšího zasedání zastupitelstva je stanoven na 16. 5. 2022 v 17:00.

Po skončení diskuse starosta ukončuje zasedání zastupitelstva obce.

Zasedání ukončeno v 20:05 hodin.

Zapsala: Lucie Tláskalová



Ověřovatel:

Eva Vosmíková

Ověřovatel:

Lukáš Jansa

Martin Exner, starosta

**Obec Nová Ves****Prezenční listina**

<b>Předmět:</b>	Zasedání zastupitelstva obce Nová Ves
<b>Místo:</b>	Obecní úřad Nová Ves, Nová Ves 154, 277 52 Nová Ves
<b>Datum:</b>	4. 4. 2022
<b>Čas:</b>	18:00

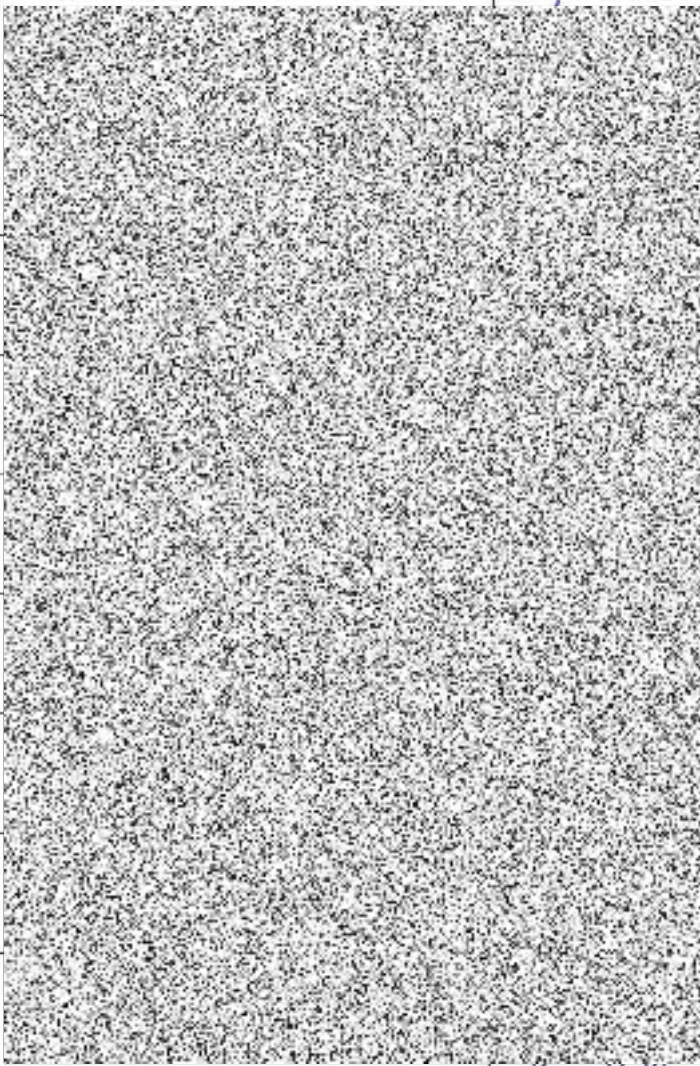
	Jméno a příjmení člena zastupitelstva obce	Adresa trvalého pobytu člena zastupitelstva obce	Podpis
1.	Martin Exner		
2.	Ing. Renáta HAKROVÁ		
3.	Eva VOSMÍKOVÁ		
4.	Martina Pánková		
5.	Ing. Bohdana Tobiášková		
6.	Ing. Petr Štorek		
7.	Lukáš Jansa		
8.	Jana Malenovská		
9.	Pavel Verner		

# Obec Nová Ves

## Prezenční listina hostů

Předmět:	Zasedání zastupitelstva obce Nová Ves
Místo:	Obecní úřad Nová Ves, Nová Ves 154, 277 52 Nová Ves
Datum:	4. 4. 2022
Čas:	18:00

	Jméno	Adresa trvalého bydliště	Podpis
1.	Vlk Dilka		
2.	Kock Luboš		
3.	Flavčáková Marie		
4.	Bruno		
5.			
6.			
7.			
8.			
9.			
10.			
11.			
12.			
13.			
14.			
15.			
16.			
17.			
18.			
19.			
20.			



Obec Nová Ves

### Zpráva o hospodaření obce v lednu 2022

	1. 1. 2022	31. 1. 2022
BÚ Česká spořitelna I	2 705 329,82 Kč	2 378 664,96 Kč
BÚ Česká spořitelna II	276 344,49 Kč	549 142,49 Kč
BÚ ČNB	21 302 863,04 Kč	21 323 952,24 Kč
Pokladna	0 Kč	50 030,00 Kč
<b>Celkový stav finančních prostředků obce</b>	<b>24 284 537,35 Kč</b>	<b>24 301 789,69 Kč</b>

Pokladna výdaje nad 30 000 Kč		
Mzdy	67 209,00 Kč	19. 1. 2022

BÚ výdaje nad 30 000 Kč		
TDI kanalizace 12/2021	78 614,00 Kč	5. 1. 2022
Roční příspěvek SDH Veltrusy	40 000,00 Kč	6. 1. 2022
MŠ Nová Ves – příspěvek na provoz	50 000,00 Kč	6. 1. 2022
Pov. ručení zametací vůz	41 704,00 Kč	10. 1. 2022
Chodníky NV-NO – dotace – poradenské služby	229 638,00 Kč	11. 1. 2022
Sociální pojištění	57 545,00 Kč	11. 1. 2022
Plat	30 317,00 Kč	11. 1. 2022
Svoz komunálního odpadu 12/2021	44 665,83 Kč	13. 1. 2022

adresa: 277 52 Nová Ves 154 • telefon 315 765 056

email: ou.novaves@centrum.cz • webová prezentace: www.nova-ves.cz

IČO: 00237132 (jsme plátcí DPH) • bankovní účet: 0460043319/0800

Svoz tříděného odpadu 12/2021	92 763,61 Kč	13. 1. 2022
Právní služby	36 300,00 Kč	17. 1. 2022
Server	55 351,00 Kč	19. 1. 2022
Splátka jistiny úvěru – kanalizace	104 166, 00 Kč	20. 1. 2022
Zimní údržba	47 637,70 Kč	21. 1. 2022
Záloha energie	39 900,00 Kč	25. 1. 2022
System pro místní samosprávy – licence 2022	50 375,93 Kč	27. 1. 2022
TDI kanalizace 1/2022	78 614,00 Kč	31. 1. 2022
Úroky z úvěru	42 111,14 Kč	31. 1. 2022

<b>Úvěr na projekt Odkanalizování obce Nová Ves</b>	
Sjednaná výše úvěru	25 000 000,00 Kč
Zbývající jistina ke splacení	20 312 514,00 Kč

**Ing. Renáta Hakrová**

**místostarostka**



Obec Nová Ves

---

**Zpráva o hospodaření obce v únoru 2022**

	<b>1. 2. 2022</b>	<b>28. 2. 2022</b>
BÚ Česká spořitelna I	2 378 664,96 Kč	3 068 435,52 Kč
BÚ Česká spořitelna II	549 142,49 Kč	620 853,49 Kč
BÚ ČNB	21 323 952,24 Kč	21 345 041,44 Kč
Pokladna	50 030,00 Kč	39 934,00 Kč
<b>Celkový stav finančních prostředků obce</b>	<b>24 301 789,69 Kč</b>	<b>25 074 264,45 Kč</b>

<b>Pokladna výdaje nad 30 000 Kč</b>		
Mzdy	71 778,00 Kč	18. 2. 2022
Nájem hřiště pro TJ Sokol NV	31 992,00 Kč	23. 2. 2022

<b>BÚ výdaje nad 30 000 Kč</b>		
MŠ Nová Ves – příspěvek na provoz	50 000,00 Kč	2. 2. 2022
Svoz komunálního odpadu 1/2022	43 575,80 Kč	9. 2. 2022
Svoz tříděného odpadu 1/2022	99 591,21 Kč	9. 2. 2022
Plat	30 479,00 Kč	10. 2. 2022
Sociální pojištění	57 204,00 Kč	10. 2. 2022
Splátka jistiny úvěru – kanalizace	104 166,00 Kč	20. 2. 2022
Zimní údržba	37 854,19 Kč	28. 2. 2022

<b>Úvěr na projekt Odkanalizování obce Nová Ves</b>	
Sjednaná výše úvěru	25 000 000,00 Kč
Zbývající jistina ke splacení	20 208 348,00 Kč

Ing. Renáta Hakrová

místostarostka



Příloha 3

## Doklad č. RO/2022/002 RO 2

Strana 1 z 1

Připraveno dne 4.4.2022 Schváleno dne 4.4.2022

Para	Pol	Uz	Z	Ná	Org	ZJ	Důvod	Příjmy	Výdaje	Financování
6221	5492	00000	0	000	0000	000	Dar na obědy pro ukrajinské děti	0,00	7 000,00	0,00
2321	3122	00000	0	000	0000	000	Česká pošta_příspěvek kanalizace	34 000,00	0,00	0,00
6171	5222	00000	0	000	0000	000	Přemyslovské střední Čechy_příspěvek	0,00	6 000,00	0,00
2321	6121	00000	0	000	0000	000	VB_kanalizace_7/VB/ŘADY/NV_obec oprávněná	0,00	2 000,00	0,00
0000	8115	00000	0	000	0000	000	Vyrovnání	0,00	0,00	-19 000,00

## Souhrn za doklad č. RO/2022/002 RO 2

Příjmy :	zvýšení	34 000,00	-	snížení	0,00	=	rozdíl	34 000,00
Výdaje :	zvýšení	15 000,00	-	snížení	0,00	=	rozdíl	15 000,00
Financování - změna celkem					-19 000,00	<->	Kontrola	19 000,00

Omezení dokladů: Doklad číslo: RO/2022/002

## Celkový souhrn za doklady

Příjmy :	zvýšení	34 000,00	-	snížení	0,00	=	rozdíl	34 000,00
Výdaje :	zvýšení	15 000,00	-	snížení	0,00	=	rozdíl	15 000,00
Financování - změna celkem					-19 000,00	<->	Kontrola	19 000,00

**Zápis č. 2/2022**  
**z jednání kontrolního výboru zastupitelstva obce Nová Ves**

**Termín:** 30. 3. 2022 16:30hod.  
**Místo:** OÚ Nová Ves  
**Přítomni:** **Předseda:** Petr Štorek  
**Členové:** Milan Letoch, Pavel Verner

**Program jednání:**

Kontrola zápisů ze zasedání Zastupitelstva obce Nová Ves konaných v roce 2021 – zveřejnění termínů zasedání, vypracování a ověření zápisů.

Termín zasedání	Vyvěšeno na úřední desce	Zápis vypracován / ověřen
11. 1. 2021	5. 1. 2021	ANO / ANO
24. 2. 2021	12. 2. 2021	ANO / ANO
12. 4. 2021	1. 4. 2021	ANO / ANO
26. 5. 2021	14. 5. 2021	ANO / ANO
23. 6. 2021	11. 6. 2021	ANO / ANO
26. 7. 2021	16. 7. 2021	ANO / ANO
8. 9. 2021	27. 8. 2021	ANO / ANO
21. 10. 2021	1. 10. 2021	ANO / ANO
15. 11. 2021	5. 11. 2021	ANO / ANO
13. 12. 2021	3. 12. 2021	ANO / ANO

**Závěr:**

Ze všech zasedání Zastupitelstva obce Nová Ves konaných v roce 2021 byl vyhotoven zápis. Všechny zápisy byly řádně ověřeny. Termíny zasedání byly oznámeny na úřední desce předem dle požadavku zákona o obcích, až na zasedání konané 11. 1., u kterého nebyl dodržen termín zveřejnění 7 dní před zasedáním.

**Hlasování:** pro: 3, proti: 0, zdržel se: 0.

Zapsal:



Petr Štorek  
Předseda kontrolního výboru

**Zápis**  
**z jednání kulturního výboru obce Nová Ves**  
**č. 1/2022**

*Datum jednání:* 24. 2. 2022, 26. 2. 2022, 10. 3. 2022, 26. 3. 2022

*Místo jednání:* Obecní úřad Nová Ves, distančně

*Přítomní:* Ing. Renáta Hakrová, předsedkyně KV  
Ing. Bohdana Tobiášková, členka KV  
Dana Burianová, členka KV  
Martina Srncová, členka KV  
Martin Čermák, člen KV

*Kulturní výbor na svém jednání projednal následující body:*

1. Galerie mezi živly – program a zajištění výstav v měsících 2/2022, 3/2022, 4/2022
2. Masopust – termín 26. 2. 2022, průvod, program, občerstvení, masky
3. Vítání jara – termín 26. 3. 2022, vynešení Morany, výtvarné dílny, občerstvení, stánky
4. Noc kostelů – termín 10. 6. 2022, pomoc při organizaci

Zapsala: R. Hakrová

Zápis schválen všemi členy výboru prostřednictvím emailu dne 4. 4. 2022



## Římskokatolická farnost Kralupy nad Vltavou

Chmelova 212, 278 01 Kralupy nad Vltavou | [www.farnostkralupy.cz](http://www.farnostkralupy.cz)

telefon: 323 541 288 | mobil: 604 206 139 | E-mail: [msr2003@centrum.cz](mailto:msr2003@centrum.cz)

**Datum: 22. 2. 2022**

**Obec Nová Ves**

Nová Ves 154

277 52 Nová Ves

**VĚC: Žádost o příspěvek na záchranu nástěnné malby sv. Františka v kostele Narození Panny Marie ve Vepřku.**

Nejprve Vám, pane starosto, i celé obci chci poděkovat za příspěvek 30.000,- Kč na restaurování jednoho ze zvonů ve zvonici kostela ve Vepřku, které se v loňském roce podařilo zdárně dokončit.

V letošním roce jsme zažádali do Havarijního programu MK ČR o příspěvek na I. etapu sanace krovu a obnovy střešní krytiny lodi kostela. V následujících letech by v dalších dvou etapách mělo dojít ke kompletní obnově všech střech kostela včetně sanktusní věžičky. Také jsme žádali do Programu obnovy movitých kulturních památek MK ČR o příspěvek na restaurování druhého, menšího zvonu ve zvonici kostela, který byl schválen a tento rok bude panem Manouškem restaurován (náklady 82.000,- Kč). Naše žádost o restaurování dvou dřevěných soch z hlavního oltáře kostela nebyla pro letošní rok ministerstvem vybrána a budeme opět podávat žádost v červnu tohoto roku na rok 2023.

Během minulého roku se ovšem výrazně zhoršil stav poškozené nástěnné malby sv. Františka v presbytáři kostela nad vchodem do sakristie. Zajistili jsme tedy restaurátorský průzkum a záměr, vyřídili závazné stanovisko památkové péče a ještě před koncem roku provedli záchranné sejmutí uvolněného segmentu omítky s malbou restaurátorem panem Šefčíkem.

Nyní mám na srdci novou prosbu na Vás a vaši obec, zdali by bylo možné farnosti Kralupy uvolnit další příspěvek na částečné pokrytí následujících neplánovaných prací na restaurování nástěnné malby sv. Františka v presbytáři kostela ve Vepřku akademickým malířem Romanem Ševčíkem ve výši 40.000,- Kč. Celkové náklady na záchranu a restaurování malby sv. Františka jsou 67.735,- Kč. V minulém roce byly zaplaceny záchranné práce ve výši 18.630,- Kč. Farnost zajistí a uhradí před samotným restaurováním malby statické posouzení a zajištění trhliny ve zdivu pod malbou a stavbu lešení dle požadavků stavební firmy a restaurátora.

Děkuji a přeji Vám vše dobré



P. Mgr. František Masařík, administrátor

Příloha: Historie oprav zvonice a kostela Narození Panny Marie v obci Vepřek, Cenová nabídka restaurátora



# Římskokatolická farnost Kralupy nad Vltavou

Chmelova 212, 278 01 Kralupy nad Vltavou | [www.farnostkralupy.cz](http://www.farnostkralupy.cz)  
telefon: 323 541 288 | mobil: 604 206 139 | E-mail: [parochie@farnostkralupy.cz](mailto:parochie@farnostkralupy.cz)

## Příloha žádosti o příspěvek:

### **HISTORIE OPRAV ZVONICE A KOSTELA NAROZENÍ PANNY MARIE V OBCI VEPŘEK**

2000 – oprava vitráží a nové sítě do oken kostela	– 45.000,- Kč
2001 – celková oprava zvonice + projekt	– 500.000,- Kč
2002 – celková oprava zvonice	– 518.000,- Kč
2003 – projekt + SHP pro kostel	– 75.000,- Kč
2004 – rozebrání záklopu a vyklizení půdy kostela	– 75.000,- Kč
2013 – oprava klempířských prvků, střechy a omítek	– 139.000,- Kč
2013 – zvonice – statické zajištění zdiva zvonice I. etapa	– 130.000,- Kč
2014 – zvonice - statické zajištění zdiva zvonice II. etapa	– 156.000,- Kč
2015 – zvonice - statické zajištění zdiva zvonice III. etapa	– 120.000,- Kč
2016 – márnice - oprava pláště márnice	– 45.000,- Kč
2016 – zvonice - statické zajištění zdiva zvonice IV. etapa	– 141.000,- Kč
2019 – svépomocná obnova nátěru střechy a bednění zvonice	– 50.000,- Kč (materiál a plošina)
2020 – výroba a montáž mříže do vstupu v sakristii	– 15.000,- Kč
2020 – Projekt sanace krovu, obnovy střechy a odvod. kostela	– 84.000,- Kč
2020 – havarijní lokální oprava střechy	– 20.000,- Kč
2021 - havarijní lokální oprava střechy	– 40.000,- Kč
2021 – restaurování většího zvonu ve zvonici	– 130.000,- Kč
2021 – výměna dubového trámu ve zvonové stolici zvonice	– 15.000,- Kč
2021 – svépomocná obnova podlahy sakristie	– 5.000,- Kč (částečně materiál)
2021 – záchranné práce na nástěnné malbě a restaur. záměr	– 19.000,- Kč
<b>Celkové náklady v letech 2000 až 2021</b>	<b>2.322.000,- Kč</b>

## Cenová kalkulace

MALBY V PRESBYTÁŘI KOSTELA NAROZENÍ PANNY MARIE V OBCI  
VEPŘEK

Výjev sv. Františka



Akad.mal. Roman Ševčík



# Římskokatolická farnost Kralupy nad Vltavou

Chmelova 212, 278 01 Kralupy nad Vltavou | [www.farnostkralupy.cz](http://www.farnostkralupy.cz)  
telefon: 323 541 288 | mobil: 604 206 139 | E-mail: [msr2003@centrum.cz](mailto:msr2003@centrum.cz)

## FOTOPŘÍLOHA

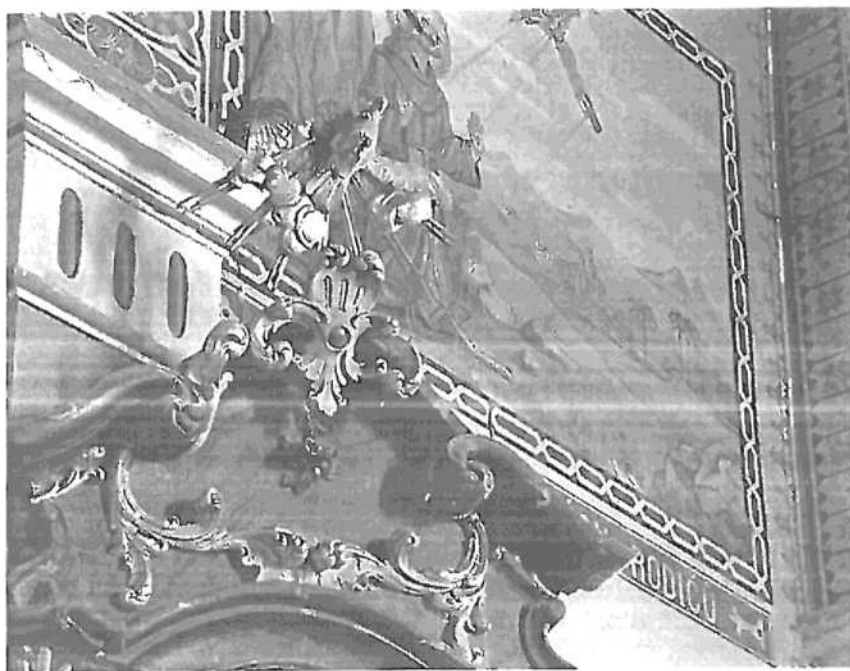

Porušený, ale celistvý stav nástěnné malby sv. Františka.

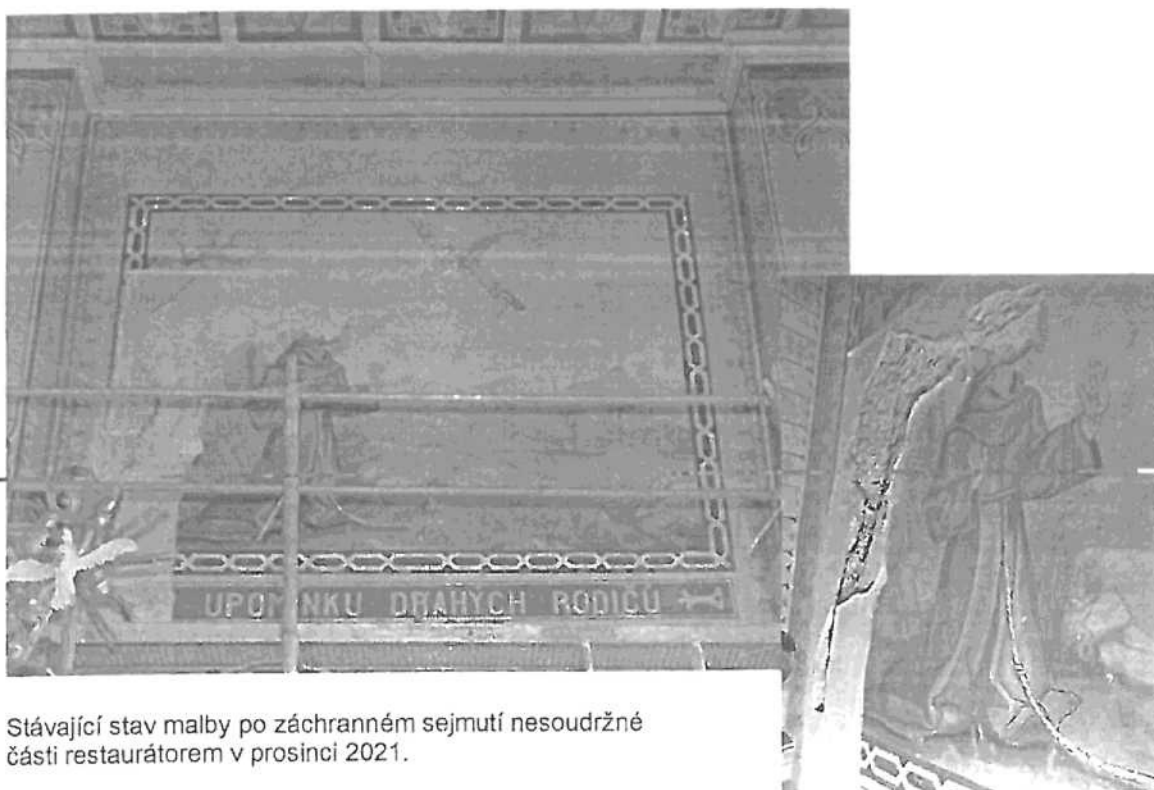

Stávající stav malby po záchranném sejmutí nesoudržné části restaurátorem v prosinci 2021.

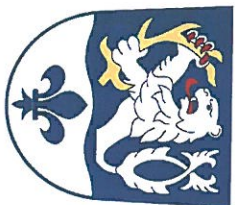

# STRATEGICKÝ PLÁN OBCE NOVÁ VES

NA OBDOBÍ 2016-2026



PROSINEC 2016, AKTUALIZACE 2022



Zvonice v Nové Vsi



## PŘEDMLUVA

Strategický plán obce Nová Ves je koncepčním dokumentem, který

- v analytické části rekapituluje současný stav obce, hodnotí silné a slabé stránky, možná rizika a perspektivy rozvoje
- a ve strategické části formuluje vizi, jak by obec měla vypadat přibližně za deset let, a stanoví problémové okruhy a projektové záměry.

Ke strategické části dokumentu jsou volně připojeny projektové karty, v nichž jsou charakterizovány jednotlivé akce, s nimiž v horizontu zhruba dvou následujících volebních období obec počítá a které jsou potřebné k tomu, aby se podařilo naplnit strategickou vizi formulovanou v tomto strategickém plánu.

Strategický plán obce Nová Ves vznikl v součinnosti zastupitelů obce a zpracovatelů, Přemyslovské střední Čechy o.p.s.. Zastupitelé obce revidovali analytickou část, charakterizovali společně se zpracovatelem současný stav obce ve SWOT analýze, formulovali strategickou vizi své obce a připravili pro dokument projektové karty, vycházející ze stavu a očekávání ke konci roku 2016, kdy byl strategický plán obce zpracován.

V textu bylo využito fotografií a dalších obrázků a mapových podkladů z internetových stránek úřadu obce a dalších internetových zdrojů.

Strategický plán obce Nová Ves byl schválen zastupitelstvem obce dne 12. prosince 2016.

Aktualizace dat ze SLDB a projektových karet proběhla v roce 2022.

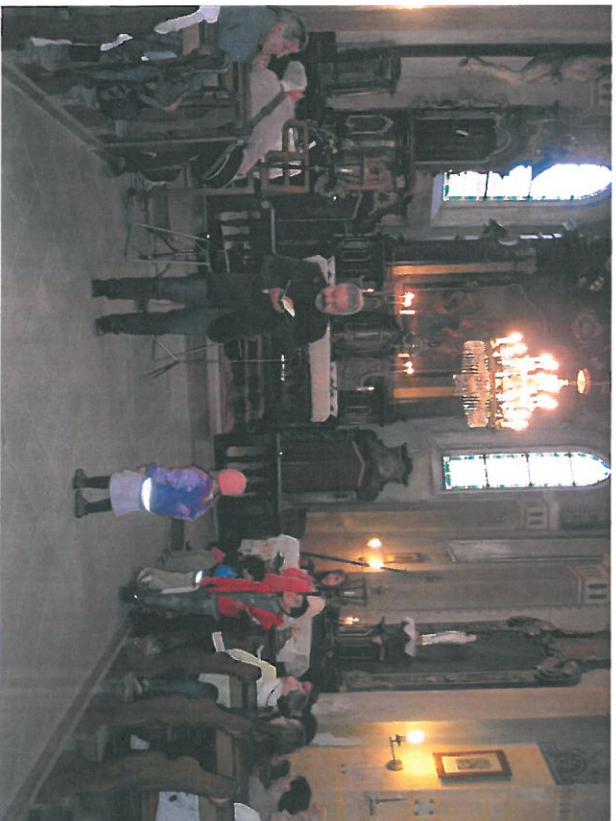

Interiér kostela Narození Panny Marie ve Vepřku

## OBSAH

<b>PŘEDMLUVA</b> .....	<b>3</b>
<b>1. ÚVOD</b> .....	<b>5</b>
1.1 ČÁSTI OBCE .....	5
1.2 KULTURNÍ, TECHNICKÉ A PŘÍRODNÍ PAMÁTKY .....	6
1.3 GEOGRAFIE A KLIMATICKÉ PODMÍNKY .....	10
<b>2. OBYVATELSTVO</b> .....	<b>13</b>
2.1 ZÁKLADNÍ INFORMACE O OBYVATELSTVU OBCE .....	13
2.2 STRUKTURA OBYVATELSTVA PODLE POHLAVÍ A RODINNÉHO STAVU .....	14
2.3 PŘÍROZENÝ POHYB OBYVATELSTVA .....	14
2.4 VZDĚLÁNÍ .....	15
<b>3. STRUKTURA ZAMĚŠTNANOSTI</b> .....	<b>16</b>
3.1 PRACOVNÍ SILY .....	16
3.2 NEZAMĚŠTNANOST .....	16
<b>4. MÍSTNÍ EKONOMIKA</b> .....	<b>17</b>
4.1 ZEMĚDĚLSTVÍ .....	17
4.2 PODNIKATELSKÉ SUBJEKTY V OBCI .....	17
4.3 ROZPOČET OBCE .....	19
<b>5. DOMÁCNOSTI A BYDLENÍ</b> .....	<b>22</b>
<b>6. ÚZEMNÍ PLÁN A ROZVOJ OBCE</b> .....	<b>24</b>
<b>7. TECHNICKÁ INFRASTRUKTURA</b> .....	<b>25</b>
7.1 VODA .....	25
7.2 KANALIZACE .....	25
7.3 OSTATNÍ SÍŤE .....	25
<b>8. DOPRAVA</b> .....	<b>27</b>
8.1 SILNIČNÍ DOPRAVA .....	27
8.2 ŽELEZNIČNÍ DOPRAVA .....	28
8.3 OSTATNÍ DOPRAVA .....	28
<b>9. VYBAVENOST, SLUŽBY A SPOLKOVÝ ŽIVOT</b> .....	<b>29</b>
9.1 ŠKOLSTVÍ .....	30
9.2 LÉKÁRSKÁ PÉČE A SOCIÁLNÍ PÉČE .....	30
9.3 SPORT, KULTURA A SPOLKY .....	30
<b>10. ŽIVOTNÍ PROSTŘEDÍ</b> .....	<b>34</b>
10.1 ODPADY .....	35
10.2 OVZDUŠÍ A HLUK .....	35
10.3 PROTIPOVODNOVÁ OPATŘENÍ .....	35
<b>11. MÍSTNÍ SPRÁVA</b> .....	<b>38</b>
<b>12. SHRNUTÍ</b> .....	<b>39</b>
12.1 ANALYTICKÁ VÝCHODISKA PRO SWOT ANALÝZU .....	39
12.2 SWOT ANALÝZA .....	41
<b>13. STRATEGICKÁ ČÁST</b> .....	<b>42</b>
13.1 STRATEGICKÁ VIZE .....	42
13.2 PRIORITY PROBLÉMOVÉ OKRUHY .....	42
13.3 DATÁBAZE PROJEKTŮ .....	44

## 1. ÚVOD

Obec Nová Ves se nachází na levém břehu (část k. ú. Nové Ouholice je i na pravém břehu) při dolním toku Vltavy, na soutoku s Bakovským potočkem, na sever od města Kralupy nad Vltavou. Nová Ves (pro přesnější identifikaci se doplňuje „u Mělníka“ nebo „u Nelahozevsí“) se skládá z pěti částí: Nové Vsi, Nových Ouholic, Starých Ouholic, Vepřku a Mířejovic. Katastry jsou tři – Nová Ves (4,76 km<sup>2</sup>), Vepřek (1,92 km<sup>2</sup>) a Nové Ouholice (3,42 km<sup>2</sup>). Celá obec má rozlohu zhruba 1011 hektarů a žije v ní v současnosti přes 1000 obyvatel.

Tab. č. 1: Nová Ves – základní informace

ZUJ (kód obce):	535117
NUTS5:	CZ0203535117
LAU 1 (NUTS 4):	CZ0206 - Mělník
NUTS3:	CZ020 - Středočeský kraj
NUTS2:	CZ02 - Střední Čechy
Obec s pověřeným obecním úřadem:	Kralupy nad Vltavou
Obec s rozšířenou působností:	Kralupy nad Vltavou
IČ:	00237132
Katastrální plocha (ha):	1011,3
Přihlášených obyvatel k 31. 12. 2020:	1096 (veřejná databáze)
Počet bydlících obyvatel k 26. 3. 2021:	1064 (SLDB)
Nadmořská výška:	185 m. n. m. (160-270 m.)
Zaměstipné souřadnice (WGS-84):	14° 18' 18" E, 50° 18' 43" N
První písemná zpráva (rok):	1421
Počet katastrů:	3
Počet územně technických jednotek:	5
Počet částí obce:	5
PSČ:	277 52

Zdroj: ČSÚ, \* - počty obyvatel podle veřejné databáze ke konci roku jsou lidé s trvalým pobytlem v obci; data ze Sčítání 2021 jsou lidé v daný den (26. 3. 2021) s „obyvatelským pobytlem“.

### 1.1 Části obce

Nová Ves je kulturním a obchodním centrem obce. Rozkládá se na velké křižovance rychlostní silnice Mělník - Slaný a na exitu 18 dálnice D8. Kromě toho se celou její centrální komunikací táhne tzv. "stará teplická silnice" II/608. Všechno to sebou nese zvyšenou dopravní zátěž, jejíž negativní vlivy se obec v dlouhodobém horizontu snaží tlumit.

Nová Ves je sídlem obecního úřadu, najdete zde poštu, nové zrekonstruovanou mateřskou školu, obecní knihovnu, dětské a fotbalové hřiště, prodejnu potravin, pohostinská zařízení, benzínovou pumpu a oddělení správy a údržby dálnic.

Vepřek se nachází asi 1,5 km na východ od Nové Vsi na levém břehu Vltavy. Vepřek protíná železniční koridor a dálnice D8. Od západu přtéká do k.ú. Nová Ves Bakovský potok, který se zde vlévá do Vltavy. Vepřek je místem významného archeologického naleziště. Leží na mírném svahu klesajícím na severozápad uprostřed mezi Vepřkem a návrším, na němž

stojí původně středověký kostel Narození Panny Marie s přilehlým hřbitovem a sousední školou. Pravecí lidé si zde pro své působení vybrali místo bohaté zásobené vláhnou ze dvou vodních toků a umožňující daleký rozhled po proudu i proti proudu Vltavy, přirozeně chráněné příkrými srázy říční terasy a svahy údolí Bakovského potočka. Unikátní nálezy uměleckých pohrbů ve velkých nádobách představují v našem prostředí vzácný jev. Akcí z českých uměleckých pohrbů je dosud známo jen asi deset hrobů tohoto typu, tři z nich byly objeveny právě ve Vepřku.

Nové Ouholice vznikly po povodni v roce 1784, kdy byly původní Velké Ouholice stojící na břehu Vltavy zcela zničeny. Větruský hrabě Chotek daroval lidem postiženým povodní stavební místo a materiál na stavbu nových domků právě na stráni, která se nachází od Starých Ouholic vlevo.

Nachází se asi 1,5 km na jihovýchod od Nové Vsi. Prochází tudy železniční trať Kralupy nad Vltavou - Děčín a silně frekventovaná silnice II/608 (až 10 000 vozidel denně).

Staré Ouholice se nachází asi 2,5 km na jihovýchod od Nové Vsi, v k. ú. Nové Ouholice. Leží na levém břehu Vltavy. Je zde evidováno 88 adres. Třvale zde žije 107 obyvatel. V posledních letech zde vyrostla téměř padesátka nových domů a ves po stáletí bojovících s povodněmi a poskytlující občerstvení vltavským šifárním se proměnila v příjemnou a klidnou obytnou zónu. Většina zástavby je ohrožena povodni.

Mířejovice se rozkládají asi 3,5 km na jih od Nové Vsi, naproti oboře Větruského zámku, částečně pod větruským mostem a těsně sousedí s Nelahozevsí. Patří do katastrálního území Nové Ouholice. Většina zástavby je ohrožena povodni.

Mají bohatou historii, hlavně převoznickou a pivovarskou. Život zdejších lidí byl vždy spjat s vodou, Vltava poskytovala obživu převozníkům a rybářům, ves díky své poloze na zemské stezce spojující Prahu se Saskem byla významným formanským střediskem. V Mířejovicích najdete bývalý pivovar, který roku 1891 těpoval své pivo na zemské jubilejní výstavě, odkud si odvezl zlatou medaili čísaře Františka Josefa II. V roce 1898 dosáhla roční produkce piva 14.500 hl.

### 1.2 Kulturní, technické a přírodní památky

#### Kostel a zvonice ve Vepřku

Středověký kostel Narození Panny Marie s prokázanými základy románskými a pravděpodobně ještě staršími (soudě podle archeologických nálezů v jeho bezprostředním okolí), spolu se zvonici ze 14. století a impozantní budovou školy představují přirozenou autoritativní výstavbu středočeské vesnice. Ves sama se severním směrem od kostela pyšní v roce 1739 postavenou budovou řady a několika velkými státky (grunt „Křálovský“, grunt „Dvořákovský“, grunt „Heroltovský“, pivovar, vodní mlýn).



Zvonice ve Vepřku

#### **Zvonice v Nové Vsi**

Zvonice je od 3. 5. 1958 kulturní památkou, v minulosti obhovená v r. 1853, v říjnu 2007 kompletně zrekonstruovaná s nově vykovaným zvonec. U zvoničky probíhá a také začíná mnoho akcí - masopustní průvod, v září se na návsi kolem zvoničky koná novoveské posvícení, v prosinci na Stědý den odpoledne je zde tradiční slavnostní setkání občanů.

#### **Vodní mlýn ve Vepřku**

Unikátní vodní mlýn – jeho základy jsou na místě středověké tržce rodu Wepřeckých z Wepřberku – patří k nejvýznamnějším objektům svého druhu v regionu dolního Povlavi a v celém Středočeském kraji.

Hodnotná není jen stavební podstata mlýna, která je výsledkem kontinuálního vývoje od pozdního středověku po první třetinu 20. století, ale rovněž kompletní dochované technologické vybavení mlýna z doby rané industrializace mlýnářství.

#### **Pomník ve Starých Ouholicích**

Na staré návsi najdete pomník padlým z roku 1925 ve tvaru vysokého trojbokého žulového monumentu s litinovým zdobením.

#### **Památník v Nové Vsi**

Před budovou obecního úřadu je pomník padlým v obou světových válkách - vysoký žulový monument, na jeho vrcholu je z čelní strany stylizovaná tmová koruna. Na místě zvaném Na Hornice se v noci z 8. na 9. května 1945 odehrála jedna z posledních tankových bitev druhé světové války.



Památník v Nové Vsi

#### **Fotovoltaická elektrárna**

Kontroverzní technickou stavbou je fotovoltaická elektrárna nad Novou Vsí na úbočí vrchu Skarechov. Zabírá plochu 82,5 ha a je v současnosti druhou největší fotovoltaickou elektrárnou v České republice. Její výkon je 35 MWp, na výstavbu bylo použito celkem 186 960 ks fotovoltaických panelů.



### Elektrárna Mířejovice

Mířejovická malá vodní elektrárna je technickou památkou a nachází se na 18, říčním kilometru Vltavy. Zdymadlo se skládá z jezového mostu, plavebního kanálu, elektrárenského náhonu (0,7 km) a vorové propusti. Vodní elektrárna je asi 150 m za úrovní jezů. U vstupu do elektrárny je 5 stavidlových tabulí. Rovinnou jezů tak procházejí čtyři ramena řeky.

Elektrárna s jezem i mostem tvoří jedinečný a jednotný architektonický celek a to dokonce takový, že inspiroval i zámožné konstruktéry - v roce 1904 totiž přijeli čtyři američtí inženýři zaměřující se na stavby jezů pro řeku Mohawk u New Yorku a mířejovické řešení je nadchlo, a tak od konstruktéra Záhořského koupili licenci.

Secesní budova elektrárny je jednopatrová, obdélníkového půdorysu, s půlkruhovými okny a pulkovou střechou. Dominantní tvoří transformátorová věž obrácená k levému břehu. Elektrárnu zařizoval František Kržík, je vybavena pěti Francisovými turbínami, celkový výkon je 3,57 MW. Elektrárnu včetně náhonu postavila v letech 1922-1928 firma Ing. Pokorného a Ing. Pěky. Zčástkem 90. let 20. století prošla elektrárna generální rekonstrukcí.



Elektrárna Mířejovice

### Přírodní památky a zajímavosti

V obci (u školky v Nové Vsi) roste památný strom – javor babyka. Stařík je asi 70 let, obvod kmene 190 cm a výška cca 16 metrů.

Ze zajímavých stromů lze jmenovat dub v Mířejovicích, stromořadí lip v Mířejovicích a lesní porosty Panský háj (na katastrech Nových Ouholic a Nové Vsi) a Obdírka (v Nové Vsi).

Významným krajinným prvkem je dolní tok Bakovského potoka a jeho okolí (k. ú. Vepřek), stráně nad částí Nelahozevsi Hladssebe v katastru Nových Ouholic a pravy břeh Vltavy u Nových Ouholic.

### Josef Walter

Nejnámějším rodákem obce je patrně průkopník motorismu Josef Walter, konstruktér motocyklů a automobilů. Narodil se 19. prosince 1873 ve Vepřku na Mělnicku. Patřil k otčím zakladatelům českého automobilismu: 1897 založil dílnu, kde zahájil výrobu motorových kol vlastní konstrukce. Jeho další cesta vedla k automobilu, který spatřil světlo světa roku 1909. Zájem zákazníků od samého začátku upoutával účastí v závodech, z nichž si jeho stroje často odnášely vavříny vítězství. Zemřel 15. ledna 1950 v Praze.

### 1. 3 Geografie a klimatické podmínky

Slánsko je oblastí s mírně teplým, suchým klimatem s mírnou zimou a krátkým trváním sněhové pokrývky. Klima je charakterizováno údaji:

- průměrná roční teplota se pohybuje okolo 8°C
- průměrný roční srážkový úhm – činí méně než 500 mm, vzhledem k tomu, že území severně od Prahy, leží ve srážkovém stínu Krušných hor a Českého středohoří a patří k nejsušším oblastem v Čechách
- délka vegetačního období je udávána v délce 168 dnů
- teplotní a srážková maxima jsou zpravidla v červenci
- počet souvislých mrazivých dní v roce nepřesahuje 85
- střední počet dní v roce se souvislou sněhovou pokrývkou je 38 a má v posledních desetiletích klesající tendenci
- větry vanou nejčastěji z jihozápadu, západu a severozápadu s průměrnou rychlostí větru 4 – 5 m/s, v nárazech maxima do 15 m/s.



Nová Ves



Staré Ouholice



Nové Ouholice



Vepřek



Mříčovice

## 2. OBVYATELSTVO

### 2. 1 Základní informace o obyvatelstvu obce

Obce, které v současnosti tvoří obec Nová Ves, měly dohromady zhruba stejný počet obyvatel jako dnes už před 150 lety. Nejméně obyvatel žilo v těchto obcích po roce 1990, od té doby se v obci opět stává i lidí přibývá.

Nesoulad mezi údajem SLBD a daty z matrik (zhruba o 30 obyvateli) je dán odlišnou metodikou – při SLBD se zjišťují „osoby s „obvyklým místem pobytu“, v matrikách trvale hlášení – tedy v Nové Vsi je víc lidí hlášen, než tam fakticky je.

Graf č. 1: Vývoj počtu obyvatel a domů v obci Nová Ves

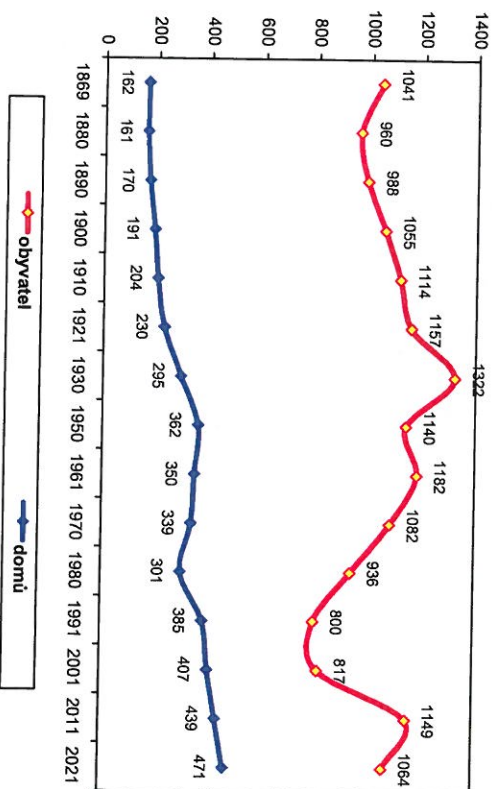

Zdroj: ČSÚ - SLDB (počet domů v letech 1961-1980 uvádí jen domy trvale obydlené)

### Věková struktura obyvatelstva v obci Nová Ves

Obec má výrazně více lidí nad 65 let než osob do 15 let, a tedy nepříznivý index stáří. Průměrný věk obyvatel je přes 43 let.

Tab. č. 2: Obyvatelstvo obce Nová Ves podle věku

	Počet obyvatel k 31. 12. 2020	Počet obyvatel ve věku		
		0-14 let	15-64 let	65 a více let
<b>Celkem</b>	1096	166	721	209
Muži	569	81	397	91
Ženy	527	85	324	118

Zdroj: ČSÚ – veřejná databáze 2021

Tab. č. 3: Podíl obyvatel obce, okresu a kraje v produktivním věku na celkovém počtu obyvatelstva k 31. 12. 2020 v %

věk	Obec Nová Ves	ORP Králupy	Středočeský kraj
Předproduktivní (0-14 let)	15,1	17,4	17,8
Produktivní (15-64 let)	65,8	64,4	63,6
Poproduktivní (65 a více let)	19,1	18,2	18,6
<b>celkem</b>	<b>100,0</b>	<b>100,0</b>	<b>100,0</b>
Index stáří*	125,9	104,1	104,4
Průměrný věk	43,4	41,3	41,6

\*Poměr počtu obyvatel ve věku od 65 let proti počtu ve věku 0-14 let v %

Zdroj: ČSÚ – veřejná databáze 2021

### 2. 2 Struktura obyvatelstva podle pohlaví a rodinného stavu

V obci Nová Ves je neobvykle vysoký podíl mužů (skoro 53 % (v populaci ČR je mužů kolem 48 % a žen 52 %).

Svobodných je prakticky stejně jako ženatých + vdaných.

Graf č. 2: Obyvatelstvo obce Nová Ves podle rodinného stavu (v %)

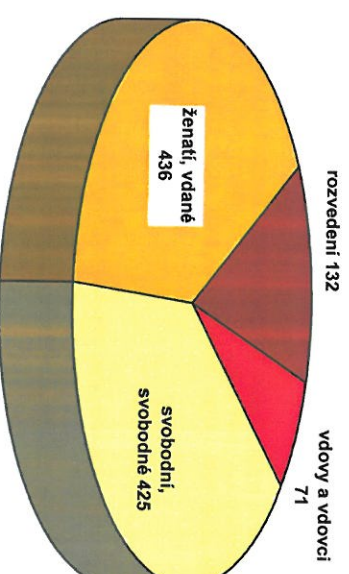

Zdroj: ČSÚ – SLDB 2021, data k 26. 3. 2021

### 2. 3 Přirozený pohyb obyvatelstva

Růst obyvatel obce Nová Ves v posledním desetiletí byl způsoben tím, že se do obce přistěhoval relativně velký počet osob, a to zejména v letech 2008 a 2009 (dohromady cca 450 osob, odstěhovalo se za tyto dva roky jen asi 150 lidí). Přirozený pohyb obyvatelstva byl v obci za období 2008-2014 byl mírně negativní, což je dáno relativně starou populací:

Tab. č. 4: Pohyb obyvatelstva ve Středočeském kraji a v obci za období leden 2008 - leden 2014 (celkové změny za šest let vztažené na počet obyvatel v roce 2008, v %)

údaje	Nová Ves	Středočeský kraj
živě narození	7,0	6,1
zemřelí	9,1	5,1
<b>přirozený přírůstek</b>	<b>-2,1</b>	<b>1,0</b>
přistěhovali	83,9	12,4
vystěhovali	64,4	6,1
<b>přírůstek stěhováním</b>	<b>19,5</b>	<b>6,3</b>
<b>celkový přírůstek</b>	<b>17,4</b>	<b>7,3</b>

Zdroj: ČSÚ 2015

## 2. 4. Vzdělání

V obci Nová Ves bylo podle sčítání v roce 2021 ve srovnání s okresním, krajským a republikovým průměrem méně lidí s vyšším vzděláním.

Tab. č. 5: Srovnání vzdělanostní struktury obyvatel ve věku od 15 let (%)

	Bez vzd. + základní	vyučen	Mat. + VOŠ	VŠ
Nová Ves	12,2	37,4	33,9	11,5
ORP Kalupy n. Vit.	13,0	31,4	34,6	15,2
Praha	8,1	17,0	35,1	33,7
Středoč. kraj	12,7	30,5	34,3	16,9
ČR	13,2	31,0	32,5	17,6

Zdroj: ČSÚ – SLDB 2021, dopočty v řádcích do 100 % - neznášeno

Graf č. 3: Obyvatelstvo obce Nová Ves starší 15 let podle nejvyššího dokončeného vzdělání

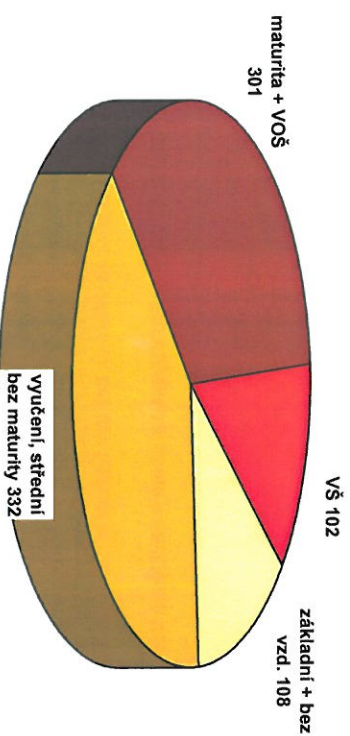

Zdroj: ČSÚ – SLDB 2021, dopočet - neuvedli

## 3. STRUKTURA ZAMĚSTNANOSTI

### 3. 1 Pracovní síly

Celkový podíl ekonomicky aktivního obyvatelstva byl v roce 2011 v obci Nová Ves v úrovni mělnického okresu nebo Středočeského kraje. Stejně jako v případě vzdělání, i zde neodpovídal v obci extrémně vysoký podíl lidí (skoro 20 %), což výsledky znehodnocuje.

Tab. č. 6: Ekonomicky aktivní obyvatelstvo (% z celé populace)

	Celkem	zaměstnaní	zaměstnaní OSVČ	nezaměstnaní
Obec Nová Ves	42,2	31,2	1,0	4,9
okres Mělník	49,2	34,4	1,4	6,0
Středočeský kraj	50,0	35,2	1,6	6,3
Česká republika	49,0	34,2	1,6	5,6

Zdroj: ČSÚ – SLDB 2011, dopočty do procent ekonomicky aktivních celkem v řádcích neznášeno

### 3. 2 Nezaměstnanost

Míra nezaměstnanosti je v obci Nová Ves kolísavá, během roku 2014 rostla, pak se však snížila zhruba na úroveň Středočeského kraje, který patří v hodnocení nezaměstnanosti mezi kraje s nejmenším podílem nezaměstnaných. Okres Mělník je na tom trvale poněkud hůře.

Graf č. 6: Podíl nezaměstnaných osob v období 2014-2016 (v %)

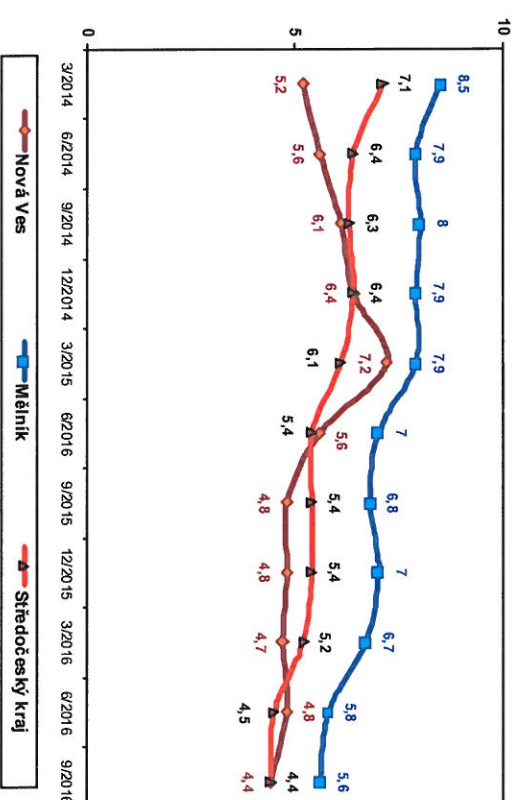

Zdroj: MPSV 2016

## 4. MÍSTNÍ EKONOMIKA

### 4.1 Zemědělství

Zemědělská půda představuje 70 % plochy obce, v ní naprostou převahuje orná půda (90 % zemědělské půdy).

Lesy tvoří jen 7 % území, což je na sever od Prahy (Slánsko, Kralupsko) vcelku běžný jev, tomu odpovídá i nízký koeficient ekologické stability 0,23 (ÚAP Kralupy nad Vltavou 2014).

Tab. č. 7: Výměry zemědělské a nezemědělské půdy v obci Nová Ves (v roce 2015)

Druh	v ha	%
<b>CELKOVÁ VÝMĚRA POZEMKU</b>	<b>1011</b>	<b>100</b>
<b>Zemědělská půda</b>	<b>707</b>	<b>70</b>
Zahrady	26	2
Louky	7	1
Chmelnice a vinice	20	2
Orná půda	634	63
Ovocné sady	20	2
<b>Nezemědělská půda</b>	<b>304</b>	<b>30</b>
Vodní plochy	50	5
Lesní půda	70	7
Zastavěné plochy	21	2
Ostatní plochy	163	16

Zdroj: ČSÚ, Veřejná databáze 2016

### 4.2 Podnikatelské subjekty v obci

V roce 2015 bylo registrováno v obci 127 podnikatelských subjektů vykazujících činnost. Skoro 90 % představovali podnikatelé - fyzické osoby.

Tab. č. 8: Přehled podnikatelských subjektů (se zjištěnou aktivitou) podle právní formy (rok 2015)

Typ subjektu	počet	%
<b>Fyzické osoby</b>	<b>113</b>	<b>89</b>
FO podnikající podle živnostenského zákona	95	75
FO podnikající podle jiného zákona	7	5
Zemědělský podnikatelé	6	4
Ostatní, nezjištěno	5	4
<b>Právníké osoby</b>	<b>14</b>	<b>11</b>
Obchodní společnost	10	8
Družstva	0	0
Akiové společnosti	1	1
Ostatní, nezjištěno	3	2
<b>Celkem</b>	<b>127</b>	<b>100</b>

Zdroj: ČSÚ, Veřejná databáze 2016

Tabulka č. 9: Hospodářská činnost podle převažující činnosti (rok 2015)  
– počet podnikatelských subjektů (se zjištěnou aktivitou)

Odvětví	Počet	%
Velkoobchod a maloobchod, opravy a údržba motorových vozidel	24	19
Průmysl celkem	23	18
Stavebnictví	22	17
Profesní, vědecké a technické činnosti	11	9
Zemědělství, lesnictví, rybolov	10	8
Doprava a skladování	7	6
Ubytování, stravování a pohostinství	7	6
Informační a komunikační činnosti	3	2
Vzdělávání	2	1
Kulturní, zábavní a rekreační činnosti	2	1
Peněžnictví a pojišťovnictví	2	1
Činnost v oblasti nemovitosti	1	1
Administrativní a podpůrné činnosti	1	1
Zdravotní a sociální péče	1	1
Veřejná správa, obrana a povinné sociální zabezpečení	1	1
Ostatní činnosti	8	6
Nezjištěno	2	1
<b>Počet podnikatelských subjektů celkem</b>	<b>127</b>	<b>99</b>

Zdroj: ČSÚ, Veřejná databáze 2016



Silnice středem obce



#### 4.3 Rozpočet obce

Obec má relativně vysoký rozpočet (v porovnání s počtem obyvatel). To je dáno ziskem dotací, bez nichž obec s řádově 1000 obyvateli by nebyla schopna realizovat větší investiční akce. Současně má obec příjem (cca 2 mil. Kč ročně) z nájemného pozemků pro solární elektrárnu.

#### Příjmy

Rozhodující je podíl daňových příjmů, v letech 2014 a 2015 měla z nich obec zhruba dvě třetiny příjmů.

Obec je ale také poměrně úspěšná v čerpání dotací (např. v roce 2014 více než dvoumilionová dotace na nový samosběrný vůz ze SFŽP).

Tab. č. 10: Příjmy obce Nová Ves za roky 2014-2015 (v tis. Kč)

Druh příjmu	2014	2015
<b>Celkové příjmy</b>	<b>16 294</b>	<b>19 818</b>
- daň z příjmu FO ze závislé činnosti	1 901	2 008
- daň z příjmu FO ze sam. výděl. činnosti	65	846
- daň z příjmu FO z kap. výnosů.	230	247
- daň z příjmu PO	2 199	2 292
- daň z příjmu PO za obce	354	451
- daň z přidané hodnoty	4 276	4 555
- daň z nemovitosti	965	852
Ostatní poplatky	774	917
<b>Daňové příjmy celkem</b>	<b>10 764</b>	<b>12 168</b>
Komunální služby a územní rozvoj	2 453	2 686
Transfery ze státního rozpočtu a od obcí	2 873	4 216
Ostatní příjmy celkem	204	748
<b>Nedaňové příjmy celkem</b>	<b>5 530</b>	<b>7 650</b>

Zdroj: OÚ 2016

#### Výdaje

V roce 2021 proběhla

- Dostavba splaškové kanalizace – Nová Ves etapa 4b v místní části Nová Ves (kolaudace únor 2022)
- likvidace černých skládek

Tab. č. 11: Vybrané výdaje obce Nová Ves v letech 2014-2015 (v tis. Kč)

Druh výdaje	2014	2015
Provozní výdaje	11 651	10 221
Investiční výdaje	5 149	6 380
<b>Výdaje celkem</b>	<b>16 800</b>	<b>16 601</b>
z toho:		
- silnice + ostatní záležitosti pozem. komunikací	1 704	1 661

- pitná voda	82	45
- odpady + čistění odpadních vod + voda v zem.	967	1 374
- školství	447	459
- kultura, knihovna, církev	282	151
- sport a volný čas dětí a mládeže	258	765
- bytové hospodářství	94	10
- nebytové hospodářství	699	167
- pohřebnictví	72	17
- veřejné osvětlení	587	529
- územní plán + komunální služby	1 060	4 160
- svoz odpadů	1 042	914
- ochrana ovzduší	2 944	0
- vzhled obce a veřejná zeleň	621	427
- požární ochrana, bezpečnost a krizové řízení	484	574
- zastupitelstvo obce + volby	1 392	1 455
- správa OÚ	3 398	3 113
- výdaje na finanční operace + pojištění	667	779

Zdroj: OÚ 2016

Graf č. 5: Vývoj investičních a provozních výdajů v letech 2014 a 2015 (tis. Kč)

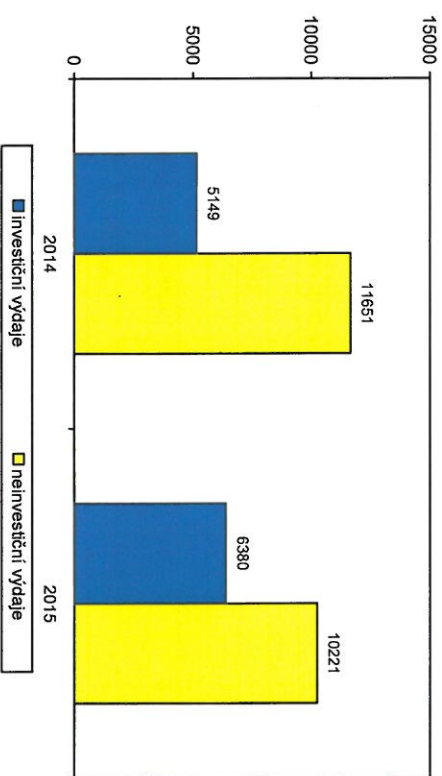

Zdroj: OÚ 2016

Tab. č. 12: Rozpočtový výhled na roky 2022-2026

č.ř.	Střednědobý výhled rozpočtu Obce Nová Ves v tis. Kč	ROK					
		2022	2023	2024	2025	2026	
P1	Třída 1	Datové příjmy - f.4010	14200	14500	14500	15000	15000
P2	Třída 2	Nedaňové příjmy - f.4020	5800	5500	5500	6000	6000
P3	Třída 3	Kapitálové příjmy - f.4030	0	0	0	0	0
P4	Třída 4	Přijaté dotace - f.4040-53% z 67000mil.	0	0	0	0	0
Pc	P1+P2+P3+P4	<b>Příjmy celkem</b>	<b>20000</b>	<b>20000</b>	<b>20000</b>	<b>21000</b>	<b>21000</b>
P5		úvěry krátkodobé	0	0	0	0	0
P6		úvěry dlouhodobé	0	0	0	0	0
P7		příjem z vydání krátk.dluhopisů	0	0	0	0	0
P8		příjem z vydání dlouh.dluhopisů	0	0	0	0	0
P9		ostatní - ZBU	0	0	0	0	0
P5 až P9		<b>Přijaté úvěry a kom.obligace</b>	<b>0</b>	<b>0</b>	<b>0</b>	<b>0</b>	<b>0</b>
		<b>KONSOLIDOVNÉ PŘÍJMY CELKEM :</b>	<b>20000</b>	<b>20000</b>	<b>20000</b>	<b>21000</b>	<b>21000</b>
V1	Třída 5	Běžné výdaje - f. 4210	17000	17000	17000	18000	18000
V2	Třída 6	Kapitálové výdaje - f. 4220	1850	1238	1267	1299	1329
Vc	V1+V2	<b>Výdaje celkem</b>	<b>18850</b>	<b>18238</b>	<b>18267</b>	<b>19299</b>	<b>19329</b>
V3		spátka jistiny krátkodobých úv.	0	0	0	0	0
V4		spátka jistiny dlouhodobých úv.	1792	1762	1733	1701	1671
V5		spátka jistiny krátkodobého dluh.	0	0	0	0	0
V6		spátka jistiny dlouhodobého dluh.	0	0	0	0	0
V7		ostatní	0	0	0	0	0
V3 až V7		Spátka jistin úvěrů dluhopisů	<b>1792</b>	<b>1762</b>	<b>1733</b>	<b>1701</b>	<b>1671</b>
		<b>KONSOLIDOVNÉ VÝDAJE CELKEM :</b>	<b>20000</b>	<b>20000</b>	<b>20000</b>	<b>21000</b>	<b>21000</b>
		Vyvášeno: 4.12.2020					
		Svášeno: 31.12.2026					

Zdroj: OÚ 2022

## 5. DOMÁCNOSTI A BYDLENÍ

Domovní fond dle SLDB 2011 tvořilo 439 domů, z nichž více než pětina není trvale obydlených.

V roce 2021 bylo podle SLDB domů celkem 471, „obydlenost“ už nebyla zjišťována

Domky jsou většinou v soukromém vlastnictví, jedná se v naprosté většině o rodinné domky, zbytek jsou bytové domky.

Tab. č. 13: Základní údaje o domovním fondu v obci v roce 2011 a 2021

Členění	2011	2021
Domy celkem	439	471
<b>Trvale obydlené domy celkem</b>	<b>340</b>	<b>340</b>
Domy ve vlastnictví soukromých osob	312	451
Domy ve vlastnictví obce nebo státu	11	12
Bytová družstva	0	0
Kombinace vlastníků, jiná právnícká osoba	8	6

Zdroj: ČSÚ - SLDB 2021 (u zbylých domů nejižštěno)

Domovní fond je velmi starý, polovina obydlených domů byla postavena před rokem 1970, asi šestina domů je nejméně stoletých.

Poměrně hodně domů však bylo postaveno i v posledních dvou desetiletích.

Graf č. 6: Počet obydlených domů podle doby výstavby

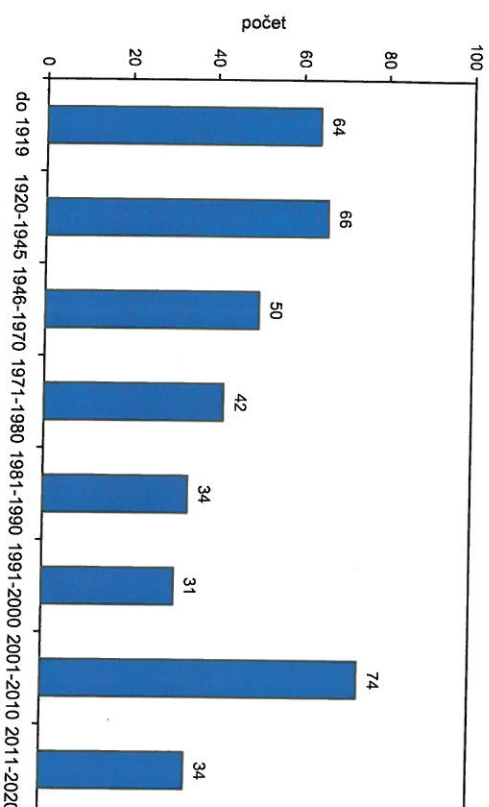

Zdroj: ČSÚ – SLDB 2021

Obydlených bytů je v Nové Vsi podle posledního sčítání 388. Naprostá většina je v rodinných domech.

Tab. č. 14: Obydlené byty podle vlastnictví

	Celkem	Rodinné domy	Bytové domy	Ostatní budovy
<b>Celkem</b>	<b>388</b>	<b>360</b>	<b>25</b>	<b>3</b>
Ve vlastním domě	294	293	1	0
Byt v os. vlastnictví	4	0	4	0
Nájemní byt	20	17	2	1
Družstevní byt	0	0	0	0

Zdroj: ČSÚ – SLDB 2011, chybějící údaje - nezjištěno

Byty jsou většinou s vyšším počtem místností, dvě třetiny bytů mají čtyři místnosti nebo větší počet.

Tab. č. 15: Byty podle počtu místností

	Celkem	Rodinné domy	Bytové domy	Ostatní budovy
<b>Celkem</b>	<b>388</b>	<b>360</b>	<b>25</b>	<b>3</b>
1	11	11	0	0
2	30	28	2	0
3	74	70	4	0
4	91	90	0	1
5 a více	136	133	2	1

Zdroj: ČSÚ – SLDB 2011, dopočty - nezjištěno

## 6. ÚZEMNÍ PLÁN A ROZVOJ OBCE

Vymezení katastrálního území obce Nová Ves (k. ú. Nová Ves, Vepřek a Nové Ouholice) je na následující mapě. Mapa je převzata z protipovodňového plánu – žluté jsou tam vyznačeny toky spravované Povodím Vltavy, fialové vodní toky s jinými správci.

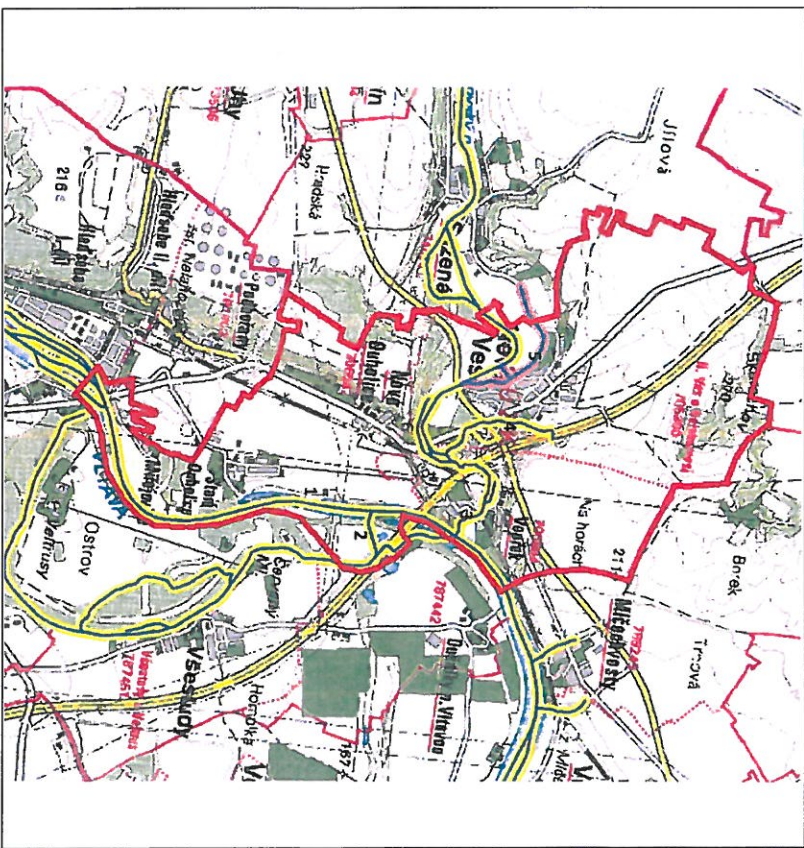

Územní plán obce byl schválen jako opatření obecné povahy č. 1/2021 zastupitelstvem obce 26. 7. 2021, usnesením číslo 3/77/2021.

## 7. TECHNICKÁ INFRASTRUKTURA

Obec Nová Ves má téměř kompletní základní technickou infrastrukturu, odkanalizována je však jen velmi malá část obce.

Tab. č. 16: Technická vybavenost obce

Vybavenost:	Vyskyt
Veřejný vodovod	Ano
Kanalizace s napojením na ČOV	Ano
Plynořífka obce	Ano
Skládka komunálního odpadu	Ne
Sběrný dvůr	Ano
Kontejnery na separovaný odpad	Ano

Zdroj: ČSÚ

### 7.1 Voda

Území obce Nová Ves náleží do povodí Vltavy. Vody jsou z katastru obce odváděny zčásti do Bakovského potoka, zčásti do Vltavy. Vltava protéká území v říčním km 13,1 – 17,8 (měřeno od soutoku s Labem).

Veššina obce je napojena na veřejný vodovod, který byl vybudován v letech 1999-2001, správcem vodovodní sítě jsou Středočeské vodárny, a. s.

### 7.2 Kanalizace

Odkanalizovány jsou všechny části obce. Kanalizační síť je napojena na tři čistírny odpadních vod v majetku obce v místních částech Nová Ves, Vepřek a Staré Ouholice. Místní část Miřejovice je napojena na ČOV soukromého provozovatele v obci Nelahozeves.

### 7.3 Ostatní sítě

Obec je napojena na síť plynovodu, dodavatelem plynu je společnost RWEGasnet, s.r.o. Plynořífka obce proběhla v letech 1999-2001.

Dodavatelem elektrické energie je ČEZ Distribuce, a. s.

Telekomunikace spravuje firma Cetin, a. s.

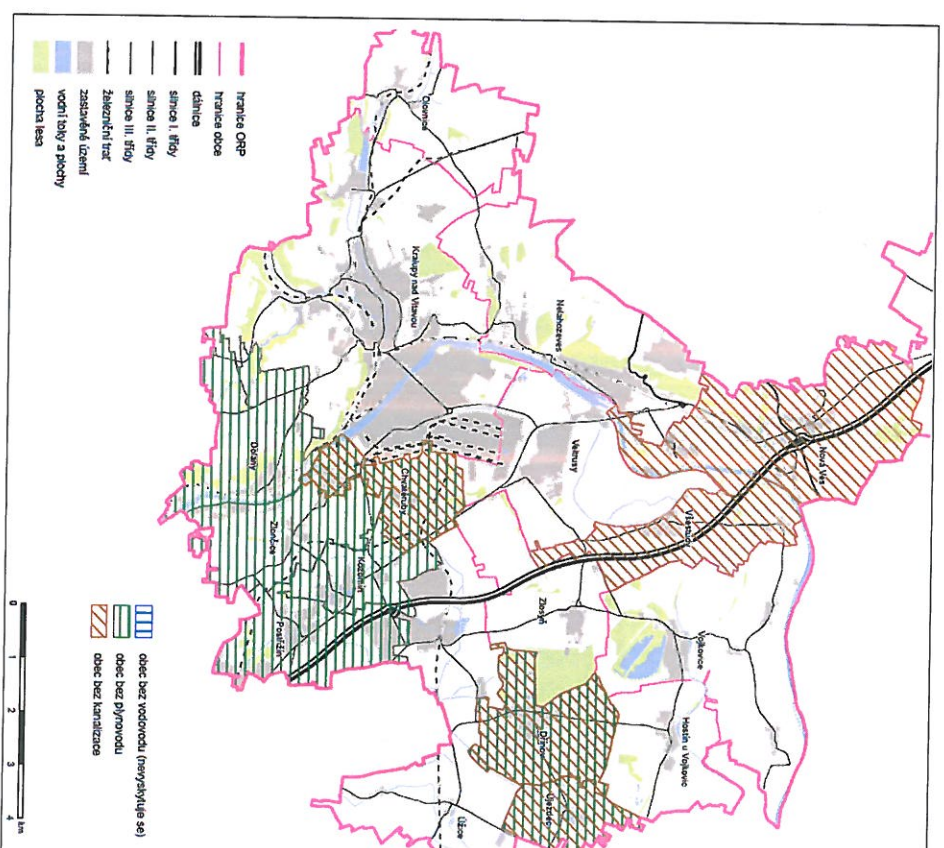

Veřejná technická infrastruktura (ÚAP ORP Kralupy nad Vltavou 2014)

## 8. DOPRAVA

### 8. 1 Silniční doprava

#### Silnice

Obci Nová Ves prochází dálnice D8 (součást evropského koridoru E55) Praha-Zlity – Kránský Les / Breitenau. V katastru Nové Vsi je sjezd z dálnice (exit 18).

Hlavními pozemními komunikacemi jsou silnice první třídy č. 16 (Řevničov – Slaný – Nová Ves – Mělník – Mladá Boleslav) a silnice druhé třídy č. 608 (Praha-Zlity – Veltrusy – Nová Ves – Stráckov-Vodochody – Doksany – Terezín). Komunikace I/608 ve správě Středočeského kraje byla ve velmi špatném stavu (koleje, propady, hrbohy, chybějící odvodnění, chybějící chodníky), z tohoto důvodu probíhá nyní kompletní rekonstrukce této komunikace v intravilánu obce.

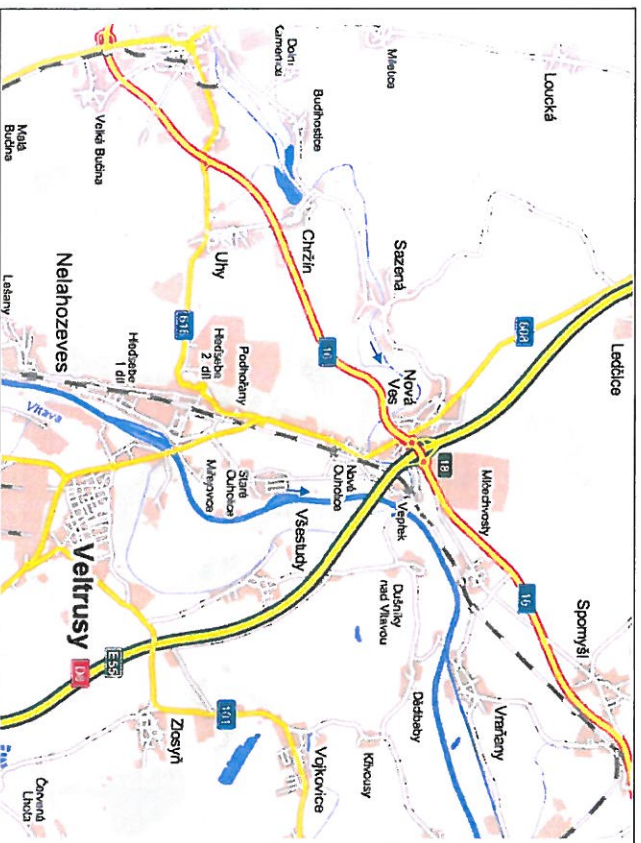

Okolí obce Nová Ves (převzato z protipovodňového plánu obce)

#### Místní komunikace a možnost parkování

Místní komunikace mají většinou zpevněný povrch, vedou k jednotlivým částem obce a slouží jen pro místní potřebu. Uvnitř obce je množství komunikací bez zpevněného povrchu nebo s povrchem ve špatném stavu. Parkování je při okrajích místních komunikací, v Nových Ouholcích je u vlakové zastávky parkoviště. S příbývajícíím počtem soukromých automobilů je nedostatečná kapacita parkovacích míst v blízké vzdálenosti.

#### Autobusová doprava

Autobusové linky vedou do těchto cílových stanic: Kladno, Králupy nad Vltavou, Litoměřice, Mělník, Mladá Boleslav, Praha, Roudnice nad Labem, Velvary.

#### Cyklistická a pěší doprava

Do obce míří dvě pěší turistické trasy. Po červené značce se dostanete z Králp na Vltavou (Dvořákova stezka) do Nelahozevsi, Nových Ouholc, Jevněvsí, Chíněvsí na Říp a dál do Roudnice nad Labem.

Zelená značka vede z Nových Ouholc (železniční zastávka) do Sazené a Velvar.

#### 8. 2 Železniční doprava

Obci prochází trať č. 091, součást 1. a 4. koridoru (Praha Masarykovo nádraží – Králupy nad Vltavou – Vraňany – Hněvice – Roudnice nad Labem - Lovosice – Ústí nad Labem – Děčín). Na trati je v území Nové Vsi zastávka Nové Ouholce Přes místní část Vepřek a Nová Ves je plánována nová vysokorychlostní železnice Praha – Drážďany.



Tunel u Vepřku (směr Mlěchovosty), vybudovaný při rekonstrukci koridoru v roce 2002

#### 8. 3 Ostatní doprava

Nejbližší mezinárodní letiště je v Praze-Ruzyni.

Významnou dopravní trasou je dolní tok Vltavy. Hladinu zvedá - Zdyňmadlo Mlěňovice (těsně za katastrm obce, říční km 18,1) - velká komora 133 x 20 (11) metrů, malá komora 73 x 11 metrů, komory za sebou - výška 4 m. Výšku hladiny na Vepřku a v Nových Ouholcích ovlivňuje jez a vodní elektrárna Vraňany.

Projekčně je v Mlěňovicích připravena výstavba nových plavebních komor, realizace není však v dohledu.

## 9. VYBAVENOST, SLUŽBY A SPOLKOVÝ ŽIVOT

V obci chybí základní škola. Do školy jezdí děti do Veltrus, Nelahozevsí, nebo Ledčic, vyšší stupně škol jsou většinou v Kralupích.

Většina občanské vybavenosti je v části Nová Ves. Najdete zde poštu, nově zrekonstruovanou mateřskou školu, obecní knihovnu, dětské a fotbalové hřiště, prodejnu potravin, pohostinská zařízení, benzínovou pumpu, dálniční policii a oddělení správy a údržby dálnic.

V Nových Ouholicích je bývalé zdravotní středisko, nyní provozována Zašivárny – krejčovské služby a kurzy (údaj z roku 2022), probíhají zde i setkání Okrašlovacího spolku a Klubu seniorů.

Tab. č. 17: Občanská vybavenost obce

Vybavenost:	Vyskyt (nejbližší místo)
Pošta	Ano
Zdravotnické zařízení	Ne
Police ČR	Ne (pouze dálniční policie), nejbližší služebna Lužec nad Vltavou
Obecní policie	Ne (spolupráce s MP Veltrusy)
Základní škola	Ne (Veltrusy, Ledčice, Vraňany)
Mateřská škola	Ano
Obecní knihovna	Ano
Hřištův	Ano (Vepřek)

Zdroj: ČSÚ, OÚ



### 9. 1 Školství

Vchod na hřištův ve Vepřku

Základní škola v Nové Vsi není, žáci navštěvují školu v městě Veltrusy, v Ledčicích, v Kralupích nebo v Nelahozevsí.

#### Mateřská škola

Funguje jako příspěvková organizace obce. V roce 2009 byla MŠ rekonstruována a její kapacita se zvýšila z 20 na 28 dětí (dvě třídy Broučci a Draci). Součástí MŠ je jídelna sloužící jen pro potřeby školky a rozlehlá zahrada.

Adresa Nová Ves 70, kontaktní telefon 315 765 037.

### 9. 2 Lékařská péče a sociální péče

Nejbližší a nejdostupnější jsou lékařská zařízení ve Veltrusech, dále v Kralupích nad Vltavou, kde je také léčebna dlouhodobě nemocných. Nemocnice je v Mělníku.

### 9. 3 Sport, kultura a spolky

V Nové Vsi je fotbalové hřiště (místní TJ Sokol) a pět dětských hřišť, nejnovější bylo vybudováno na Vepřku.



V obci promítá ve společenském sále občasně kino, organizované Okrašlovacím spolkem Nových Ouholic a okolí.

V kostele Narození Panny Marie ve Vepřku se slouží mše, pořádají se koncerty a vzpomínkové akce.

V obci působí řada spolků a sdružení, většina z nich byla založena v posledních deseti letech. Pravidelně jsou pořádány tradiční akce (čarodějnice, dětský den, rodinný den, vítání občánků, sportovní ples, novoveské posvícení, novoveský sekáč, Ukliďme Česko, vítání jara, advent, masopust) i akce sportovní (Mířejovický půlmaratón).

#### **TJ Sokol Nová Ves**

Založen 10. 8. 1940

Současný TJ Sokol Nová Ves se zabývá fotbalem. Je účastníkem III. třídy skupiny B na Mělnice. Má A mužstvo a "starou gardu".

Mimořadkové aktivity jsou vždy spojeny se životem obce - ať je to organizování dětských dnů, pálení čarodějnic nebo tradiční každoroční sportovní ples, občany hojně navštěvovaný.

#### **Vepřecké vydry**

Sídlo Nové Ouholice 3, 277 52 Nová Ves

Založeno 7. 11. 2007

Zájmovým územním spolkem je prostor na levém břehu Vltavy od ústí železničního tunelu ve Vepřku po tůň „Selská“ ve Starých Ouholicích a Bakovský potok od ústí do Vltavy zpět na hranici katastru obce Nová Ves.



Rybařské závody

#### **Myslivcké sdružení DIANA Nová Ves**

Sídlo Nová Ves 154, 277 52 Nová Ves

Založeno 30. 9. 1992

Sdružení od června 2004 obhospodaruje 1030 ha honitby, pronajaté od Honebního společenstva Nová Ves (IČ 71153233) - Jejímž pětiprocentním členem je také obec Nová Ves. Myslivcké sdružení Diana provádí myslivost v honitbě, revitalizaci krajiny; propagaci myslivosti a ochrany přírody; chov, vypouštění, ochranu a péči o zvěř; zajišťuje odbornou úroveň svých členů.

#### **Rodinné sdružení Sopičí**

Sídlo Staré Ouholice 11, 277 52 Nová Ves

Vzniklo 12. 2. 2009

1. Účelem spolku je sdružovat rodiče a jejich přátele.
2. Hlavním cílem činnosti spolku je scházet se a navzájem podporovat vývoj našich potomků.
3. Specifickými cíli činnosti spolku jsou zejména: pořádání různých společenských a kulturních akcí, rozvoj dětí ve výkramných a ručních pracích a podpora tradic a svátků s nimi spojených.

#### **Klub seniorů obce Nová Ves**

Sídlo Nová Ves 154, 277 52 Nová Ves

Vznikl 25. 2. 2009

Cílem klubu je aktivní zapojení seniorů do kulturního a společenského života v obci, vytvoření prostoru ke společenskému setkávání seniorů k rozhovorem, přednáškám, předávání zkušeností, rukodělným pracím, poslechu hudby, pořádání poznávacích a odpočinkových zájezdů, organizování různých zájmových aktivit a další.

#### **Maraton Klub Mířejovice**

Sídlo Mířejovice 16, 277 52 Nová Ves

Vznikl 13. 3. 2009

Sdružení je založeno výlučně ke sportovním, kulturním a vzdělávacím účelům s cílem napomáhat rozvoji Mířejovic a celé Obce Nová Ves, svých členů a dalších příznivců a podporovatelů sdružení.

#### **Okrašlovací spolek Nových Ouholic a okolí**

Sídlo Nové Ouholice 30, 277 52 Nová Ves

Založen 10. 10. 2013

Cílem spolku je působit ke zkvalitnění života v obci, sdružovat občany se zájmem o dění v obci, pořádat vzdělávací, diskusní a společenské akce, podávat podněty, žádosti a petice, organizovat dobrovolné okrašlovací a úklidové akce a prosazovat a propagovat principy občanské společnosti.

#### **BYLO NEBYLO..., zapsaný spolek**

Sídlo: Nová Ves 22, 277 52 Nová Ves

Založen: 20. 1. 2022

Cílem spolku je péče o historické dědictví, tradice a památky v obci Nová Ves.

## 10. ŽIVOTNÍ PROSTŘEDÍ

Územně analytické podklady zpracované obcí s rozšířenou působností Kralupy nad Vltavou (návrh ÚAP 2016) konstatují v oblasti životního prostředí jako nepříznivé faktory:

- vysoký podíl zastavěného území (34,7 % v zóně Q100 a 1,4 % v aktivní zóně Q100) je v záplavovém pásmu Vltavy a Bakovského potoka
- zhoršená celková kvalita ovzduší vzhledem k imisním limitům pro ochranu zdraví
- zhoršená kvalita obytného prostředí dopravou po dálnici a silně frekventovaných silnicích č. 16 a č. 608 i dopravou po železnici
- celkově nízký koeficient ekologické stability (0,23)
- existence starých ekologických zátěží
- zastavitelné plochy zasahují do biokoridorů
- dálnice křížuje biokoridory

Naopak jako silné stránky územně analytické podklady uvádějí

- existence evropsky významné lokality NATURA 2000
- významné krajinné prvky
- vysoký turistický a rekreační potenciál území

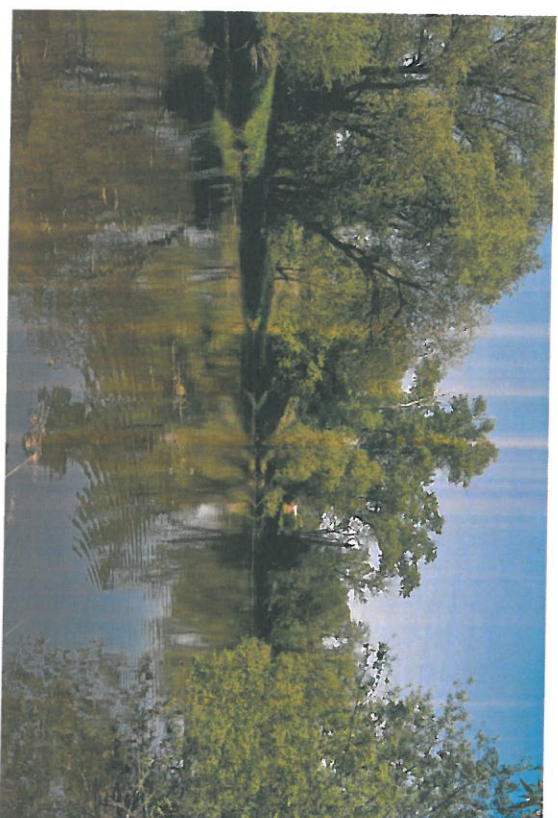

Lužní porosty u Starých Ouholic





## 11. MÍSTNÍ SPRÁVA

Základní legislativní normou, kterou se ve své činnosti řídí obec, je zákon č. 128/2000 Sb. ve zněních pozdějších předpisů (zákon o obcích). Obec Nová Ves spravuje své záležitosti samostatně a zároveň vykonává státní správu v rozsahu tzv. přenesené působnosti.

Nejvyšším a zároveň výkonným orgánem samosprávy je zastupitelstvo obce volené na čtyři roky. V současném volebním období má devět členů. Zastupitelstvo obce Nová Ves pracuje v celé se starostou obce a neuvolněným místostarostou.

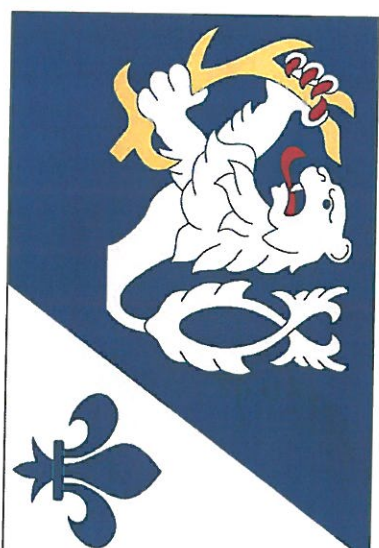

Vlajka obce Nová Ves

### Adresa úřadu

Obecní úřad Nová Ves  
 Nová Ves 154  
 277 52 Nová Ves  
 tel.: 315 765 056  
 e-mail: [ou.novaves@centrum.cz](mailto:ou.novaves@centrum.cz)  
 ID datové schránky zsubhap

starosta: Martin Exner, mobil 727 934 792  
 místostarostové: Ing. Renáta Hakrová, mobil 607 094 801

### Úřední hodiny:

Pondělí 08.00-11.00 13.00-17.30  
 Středa 08.00-11.00 13.00-17.30

Internetové stránky obce: [www.nova-ves.cz](http://www.nova-ves.cz)

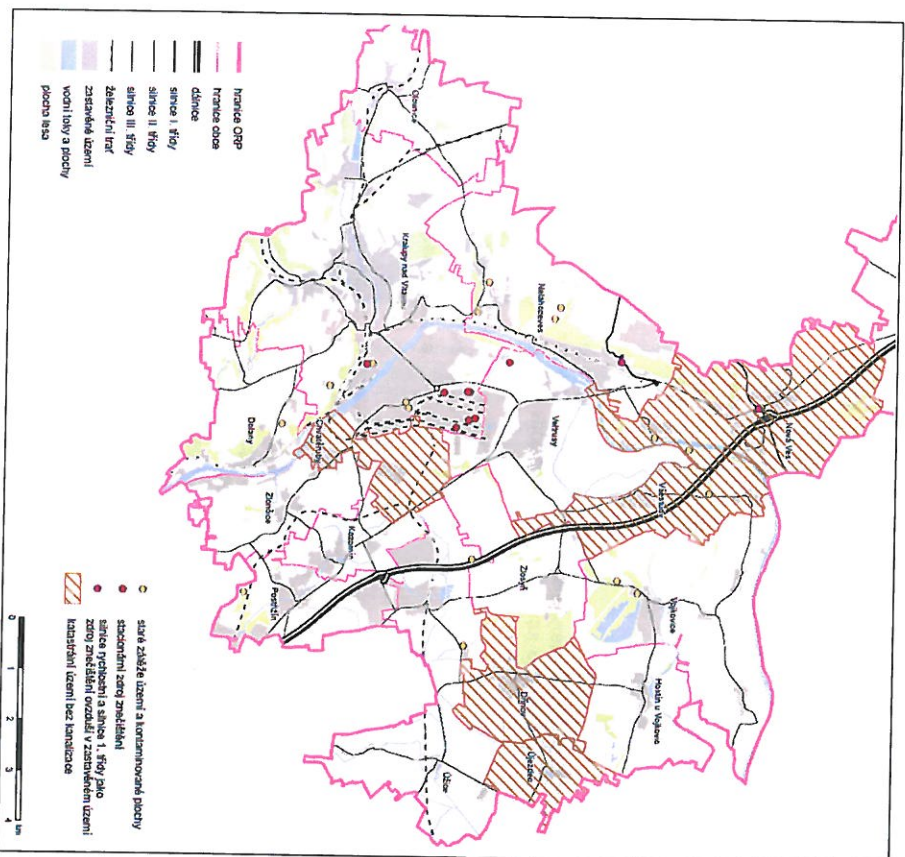

Hygiéna životního prostředí (ÚAP ORP Kralupy nad Vltavou 2014)

## 12. SHRNUTÍ

### 12. 1 Analytická východiska pro SWOT analýzu

#### Hlavní charakteristiky obce

- ✦ Obec Nová Ves spadá do působnosti obce s rozšířenou působností Kralupy nad Vltavou, leží při dolním toku Vltavy, téměř výhradně na levém břehu. V území obce se do Vltavy vlévá Bakovský potok.
- ✦ Obec má tři katastry (Nová Ves, Nové Ouhovice a Vepřek) a pět částí (navíc ještě Staré Ouhovice a Mířejovice).
- ✦ Území obce má rozlohu 1011 hektarů a v současnosti žije v obci mírně přes 1000 obyvatel.
- ✦ Obec má výbornou dopravní dostupnost, dobrou občanskou vybavenost, chybí dokončení kanalizace a základní škola.
- ✦ Územní plán obce je relativně starý (před platnosti zákona č. 183/2006 Sb.), začíná se připravovat územní plán nový (analytické podklady, příprava návrhu zadání).

#### Ekonomický profil, lidský potenciál a trh práce

- ✦ Počet obyvatel se zásadně neměnil za posledních 150 let, kromě přechodného propadu ke konci 20. století (až na 800 obyvatel).
- ✦ Přírůstek nastal zejména migrací do nových domů, hlavně v letech 2008-2009.
- ✦ Obec má přes tento růst nepříznivou věkovou strukturu.
- ✦ Domovní fond je většinou starý, polovina obydlených domů je starší 50 let, ale dost se postavilo i v posledních dvou desetiletích.

#### Školství, sociální a zdravotní péče

- ✦ Obec má vlastní modernizovanou mateřskou školu.
- ✦ Základní škola je v sousedním městě Veltřusy, vyšší školy pak v Kralupech nad Vltavou nebo v Mělníku.
- ✦ V obci je pošta, obecní knihovna, společenský sál, základní obchody, pohostinství, hřbitov. Další občanskou vybavenost mají blízká města Kralupy nad Vltavou nebo Mělník (včetně zdravotnických zařízení).

#### Kultura a sport

- ✦ V Nové Vsi a jejích částech funguje několik aktivních občanských sdružení a spolků, pořádají se tradiční společenské i sportovní akce.
- ✦ V obci je víceúčelové hřiště, fotbalové hřiště (T.J Sokol) a čtyř dětská hřiště.
- ✦ Obci vedou dvě turistické trasy (frekventovaná je zejména trasa z Kralup nad Vltavou přes Říp do Roudnice nad Labem).

#### Technická vybavenost území a doprava

- ✦ Obec má téměř kompletní základní technickou infrastrukturu, chybí však podstatná část kanalizace, v současné době v různých fázích přípravy výstavby.
- ✦ Obec má výborné dopravní spojení, leží na železničním koridoru a prochází jí dálnice D8 (E 55) a silnice první třídy č. 16 (Revničkov – Slaný – Mělník). Ta spolu s velmi

frekventovanou silnicí č. 608 („stará“ silnice z Prahy na sever před výstavbou D8) tvoří pátéř komunikací.

- ✦ Autobusová doprava je navázána na MHD města Kralupy nad Vltavou.
- ✦ Výborné je i železniční spojení (trať Praha – Kralupy nad Vltavou – Roudnice nad Labem – Ústí nad Labem – Děčín).
- ✦ Dopravně je využívána i Vltava, má i rekreační význam.

#### Životní prostředí

- ✦ V obci nejsou žádné větší zdroje znečištění, hrozbou jsou však blízké průmyslové podniky (Synthos, MERO).
- ✦ Velmi silná je dopravní zátěž (silnice + železnice).
- ✦ V obci existují staré ekologické zátěže, problémem jsou černé skládky.
- ✦ Velký je rozsah zátopových oblastí, ve velké části jsou umístěny stavby.
- ✦ Problémem celé oblasti je velmi malý podíl lesů (7 %), nízký je také koeficient ekologické stability 0,23.
- ✦ Dobře funguje svaz komunálního odpadu i třídění základních složek domovního odpadu, v obci je i sběrný dvůr.



Kostel Narození Panny Marie ve Vepřku

## 12. 2 SWOT analýza

Slabé stránky	Silné stránky
<ul style="list-style-type: none"> <li>• 5 částí obce, různé problémy a potřebami</li> <li>• Slabý vztah obyvatel k obci jako celku, trvá vztah k jednotlivým částem obce</li> <li>• Nedokončená kanalizace</li> <li>• Mnoho černých skládek</li> <li>• Velmi silná dopravní zatěž.</li> <li>• Ohrožující provoz velkých firem v sousedství (MERO, Synthos)</li> <li>• Zatěž z těžby (pisky), dálkového vedení (elektrina VN, plyn, eplyanovod)</li> <li>• Špatný stav silnice II/608</li> <li>• Chybí chodníky, omezená možnost pohybu pro peši mimo silnici II/608</li> <li>• Chybí základní škola</li> <li>• Chybí zdravotnické zařízení</li> <li>• Nevýhodná věková struktura obyvatelstva</li> <li>• Silná migrace obyvatelstva, časté změny vlastnickví domů</li> <li>• Málo pracovních příležitostí v obci</li> <li>• Dostí starý domovní fond</li> <li>• Záplavová území, částečně zastavěná</li> <li>• Fotbalové hřiště na soukromém pozemku</li> </ul>	<ul style="list-style-type: none"> <li>• Výborná dopravní dostupnost</li> <li>• Vysoká frekvence veřejné dopravy</li> <li>• Blízkost větších měst se sítí služeb i nabídkou zaměstnání (Mělník, Kralupy nad Vltavou i Praha)</li> <li>• Nízká nezaměstnanost</li> <li>• Dobrá technická infrastruktura – kromě kanalizace</li> <li>• Vlastní mateřská škola</li> <li>• Vlastní pošta</li> <li>• Fungující svaz odpadů i třídění</li> <li>• Sběrný dvůr</li> <li>• Zázení pro sport (tři dětská hřiště, fotbalové hřiště aj.)</li> <li>• Turisticky atraktivní okolí (Veltrusy, Nelahozeves, Mělník aj.)</li> <li>• Drobné místní památky</li> <li>• Možnosti aktivní turistiky a odpočinku v okolí (Vltava, zajímavé drobné lokality)</li> <li>• Fungující spolkový život</li> </ul>
Rizika/hrozby	Příležitosti
<ul style="list-style-type: none"> <li>• Další zvyšování dopravní zatěže</li> <li>• Ekologické havárie při provozu blízkých firem nebo těžby</li> <li>• Povodně, případně havárie na Vltavské kaskádě</li> <li>• Rozšíření spalovny v Kralupech nad Vltavou (dovoz kalů z Ostravy)</li> <li>• Plánovaná pískovna (Nové Ouholice)</li> <li>• Masovná nová zástavba</li> <li>• Zrušení pobočky pošty</li> <li>• Fotovoltaická elektrárna po skončení životnosti</li> </ul>	<ul style="list-style-type: none"> <li>• Nový územní plán</li> <li>• Definovat vizi obce jako jednoho celku</li> <li>• Dokončení kanalizace s napojením na ČOV</li> <li>• Zlepšení stavu místních komunikací a chodníků</li> <li>• Nová průmyslová zóna mezi D8 a Novými Ouholcemi</li> <li>• Využití brownfields (Nová Ves, Vepřek)</li> <li>• Využití rekreačního a turistického potenciálu území (Vltavské břehy, přístaviště, pláž u řáky apod.)</li> <li>• Zlepšení informačního systému v obci</li> <li>• Realizace protipovodňových opatření</li> <li>• Zapojení obce do některé místní akční skupiny</li> </ul>

## 13. STRATEGICKÁ ČÁST

## 13. 1 Strategická vize

**Obec Nová Ves bude v horizontu deseti let dobře společně fungující, kompaktní venkovskou obcí, s dobře fungující technickou infrastrukturou, dostupnou občanskou vybaveností a bohatým kulturním a společenským životem.**

## 13. 2 Prioritní problémové okruhy

Vymezeno bylo pět problémových okruhů:

## 1. Technická infrastruktura

Cíle:

- Obnova veřejného osvětlení

## 2. Komunikace a doprava

Cíle:

- Výstavba chodníků v místních částech Nová Ves a Nové Ouholice
- Bezpečnostní opatření v rámci rekonstrukce silnice II/608
- Rozvoj cyklostezek
- Vznik alternativních turistických tras průchodu obcí

## 3. Občanská vybavenost

Cíle:

- Rozvoj mateřské školy
- Aktivní účast na rozšíření základních škol v okolí, zajištění více spádových škol pro žáky prvního i druhého stupně ZŠ
- Zlepšení péče a služeb o pro seniory

## 4. Životní prostředí

Cíle:

- Zadržování vody v krajině
- Omezení eroze půdy
- Zvýšení podílu a kvality zeleně v obci
- Zlepšení kvality ovzduší
- Revitalizace rybníku, potoka a odvodňovacích prvků

## 5. Kultura, sport a spolkový život

Cíle:

- Podpora spolkové činnosti

- Vytváření dalších míst pro trávení volného času a rozvoj zájmových činností pro občany
- Obnova a zpřístupnění památek
- Udržování a vytváření tradic – pravidelných kulturních a společenských akcí
- Zajištění pořádku a bezpečí v obci

## 13.3 Databáze projektů

Projektová karta č. 1/2	
<b>Název projektu:</b>	Rekonstrukce vsakovacího objektu Nové Ouholice
<b>Zařazení projektu do SP</b>	Technická infrastruktura
<b>Připravenost projektu</b>	Povoleno, v majetku obce.
<b>Celkové náklady</b>	1 600 000 Kč
<b>Předpokládané roky realizace</b>	2022-2023
<b>Možnost získat podporu z dotací</b>	

Projektová karta č. 2/1	
<b>Název projektu:</b>	Chodníky u silnice III/608 - Nová Ves a Nové Ouholice
<b>Zařazení projektu do SP</b>	Komunikace a doprava
<b>Připravenost projektu</b>	Ve výstavbě
<b>Celkové náklady</b>	20 000 000 Kč
<b>Předpokládané roky realizace</b>	2022-2023
<b>Možnost získat podporu z dotací</b>	Středočeský fond rozvoje obcí a měst SFDI

Projektová karta č. 2/2	
<b>Název projektu:</b>	Rekonstrukce komunikace Nové Ouholice - proužká p.č. 869/1
<b>Zařazení projektu do SP</b>	Komunikace a doprava
<b>Připravenost projektu</b>	Pozemky v majetku obce. Možno realizovat po kanalizaci.
<b>Celkové náklady</b>	2 000 000 Kč
<b>Předpokládané roky realizace</b>	2023
<b>Možnost získat podporu z dotací</b>	Středočeský fond rozvoje obcí a měst SFDI

Projektová karta č. 2/3	
<b>Název projektu:</b> Zařízení projektu do SP	<b>Rekonstrukce komunikace Nové Ouhojce - k vyústění p.č. 869/1, 496/1, 913</b>
Připravenost projektu	Pozemky v majetku obce. Možno realizovat po kanalizaci.
Celkové náklady	3 000 000 Kč
Předpokládané roky realizace	2025
Možnost získat podporu z dotací	Středočeský fond rozvoje obcí a měst SFDI

Projektová karta č. 2/4	
<b>Název projektu:</b> Zařízení projektu do SP	<b>Rekonstrukce komunikace Vepřek - prudek 219/6, 218/11, 249/6</b>
Připravenost projektu	Pozemky v majetku obce. Možno realizovat po kanalizaci.
Celkové náklady	2 000 000 Kč
Předpokládané roky realizace	2025
Možnost získat podporu z dotací	Středočeský fond rozvoje obcí a měst SFDI

Projektová karta č. 2/5	
<b>Název projektu:</b> Zařízení projektu do SP	<b>Rekonstrukce komunikace Vepřek - vodorovná p.č. 225/5</b>
Připravenost projektu	Pozemky v majetku obce. Možno realizovat po kanalizaci.
Celkové náklady	1 800 000 Kč
Předpokládané roky realizace	2026
Možnost získat podporu z dotací	Středočeský fond rozvoje obcí a měst SFDI

Projektová karta č. 2/6	
<b>Název projektu:</b> Zařízení projektu do SP	<b>Rekonstrukce komunikace Nová Ves - od zrcadla, spodní ulice p.č. 1029/1, 1064/3, 1029/7, 40, 59/2, 63/1, 84/1, 84/2, 63/5, 63/2</b>
Připravenost projektu	Pozemky 1064/3, 1029/7, 40, 84/2, 63/5, 63/2 v majetku soukromých vlastníků. Možno realizovat po kanalizaci.
Celkové náklady	8 000 000 Kč
Předpokládané roky realizace	2025
Možnost získat podporu z dotací	Středočeský fond rozvoje obcí a měst SFDI

Projektová karta č. 2/7	
<b>Název projektu:</b> Zařízení projektu do SP	<b>Rekonstrukce komunikace Nová Ves od OÚ ke škole 378/1, 401, 409, 414/12, 414/4, 414/9</b>
Připravenost projektu	Pozemky 414/4 a 414/19 v majetku soukromých vlastníků. Možno realizovat po kanalizaci.
Celkové náklady	3 000 000 Kč
Předpokládané roky realizace	2026
Možnost získat podporu z dotací	Středočeský fond rozvoje obcí a měst SFDI

Projektová karta č. 2/8	
<b>Název projektu:</b> Zařízení projektu do SP	<b>Rekonstrukce komunikace Nová Ves - návěs a příjezdy p.č. 1029/1</b>
Připravenost projektu	Pozemky v majetku obce. Možno realizovat po kanalizaci.
Celkové náklady	4 500 000 Kč
Předpokládané roky realizace	2026

Možnost získat podporu z dotací	Středoešský fond rozvoje obcí a měst SFDI
---------------------------------	---

Připravenost projektu	V majetku obce.
Celkové náklady	25 000 000 Kč
Předpokládané roky realizace	2025
Možnost získat podporu z dotací	ROP SC 2.2

<b>Projektová karta č. 2/9</b>	
<b>Název projektu:</b>	<b>Modernizace veřejného osvětlení</b>
Zařazení projektu do SP	Komunikace a doprava
Připravenost projektu	Studie. Pozemky v majetku obce.
Celkové náklady	3 500 000 Kč
Předpokládané roky realizace	2024
Možnost získat podporu z dotací	Středoešský fond rozvoje obcí a měst

<b>Projektová karta č. 3/2</b>	
<b>Název projektu:</b>	<b>Vybudování 2 nových bytů v podkrovní a zateplení objektu Staré Ouholice</b>
Zařazení projektu do SP	Občanská vybavenost
Připravenost projektu	V majetku obce. Studie.
Celkové náklady	5 000 000 Kč
Předpokládané roky realizace	2023
Možnost získat podporu z dotací	ROP SC 2.2 Fond MMR Podpora bydlení

<b>Projektová karta č. 2/10</b>	
<b>Název projektu:</b>	<b>Rekonstrukce komunikace Vepřek - od zastávky k lesíku p.č. 235/1, 30/10, 22/10, 22/13</b>
Zařazení projektu do SP	Komunikace a doprava
Připravenost projektu	Pozemky 235/1, 30/10 v majetku obce. Pozemky 22/10 a 22/13 v majetku soukromých osob.
Celkové náklady	1 800 000 Kč
Předpokládané roky realizace	2027
Možnost získat podporu z dotací	Středoešský fond rozvoje obcí a měst SFDI

<b>Projektová karta č. 3/3</b>	
<b>Název projektu:</b>	<b>Rekonstrukce interiéru Matějské školky</b>
Zařazení projektu do SP	Občanská vybavenost
Připravenost projektu	V majetku obce.
Celkové náklady	500 000 Kč
Předpokládané roky realizace	2013
Možnost získat podporu z dotací	ROP SC 2.4 (podmínkou ale zvýšení kapacity MŠ) Fond MŠMT 133310

<b>Projektová karta č. 3/1</b>	
<b>Název projektu:</b>	<b>Startovací/sociální byty - rekonstrukce bývalé školy Vepřek</b>
Zařazení projektu do SP	Občanská vybavenost

<b>Projektová karta č. 4/1</b>	
<b>Název projektu:</b>	<b>Prodloužení sešské hráze Mlýňovce - Staré Ouholice (pouze projekt a inženýring - realizace Povodí Vltavy)</b>

Zařazení projektu do SP	Životní prostředí
Připravenost projektu	Studie. Pozemky nejsou v majetku obce. Vhodné řešit v pozemkové úpravě (SPÚ).
Celkové náklady	1 000 000 Kč
Předpokládané roky realizace	2024
Možnost získat podporu z dotací	Středoevropský fond ŽP a zemědělství

Připravenost projektu	Pozemky v majetku obce. Studie.
Celkové náklady	4 000 000 Kč
Předpokládané roky realizace	2024
Možnost získat podporu z dotací	IROP – SC 1.2

<b>Projektová karta č. 4/2</b>	
<b>Název projektu:</b>	<b>Rekonstrukce vodní nádrže náves Nová Ves</b>
Zařazení projektu do SP	Životní prostředí
Připravenost projektu	Pozemky v majetku obce. Projektová dokumentace.
Celkové náklady	2 000 000 Kč
Předpokládané roky realizace	2024
Možnost získat podporu z dotací	SFŽP

<b>Projektová karta č. 5/1</b>	
<b>Název projektu:</b>	<b>Cyklostezka Vraňany - Vepřek</b>
Zařazení projektu do SP	Kultura, sport a spolkový život
Připravenost projektu	Pozemky v majetku obce, dále Lesy ČR a SŽDC. Studie.
Celkové náklady	4 000 000 Kč
Předpokládané roky realizace	2024
Možnost získat podporu z dotací	IROP – SC 1.2

<b>Projektová karta č. 5/2</b>	
<b>Název projektu:</b>	<b>Cyklostezka Sazená - Nová Ves - Nové Ouholice</b>
Zařazení projektu do SP	Kultura, sport a spolkový život





## Rozvaha

## ÚZEMNÍ SAMOSPRÁVNÉ CELKY, SVAZKY OBCÍ, REGIONÁLNÍ RADY REGIONŮ SOUDRŽNOSTI

Účetní jednotka: IČ: 00237132  
 Název: Obec Nová Ves Právní forma: USC  
 Sídlo: Nová Ves 154, 277 52 Předmět činnosti: veřejná správa  
 Sestaveno k: 31.12.2021 (v Kč, s přesností na dvě desetinná místa)  
 Okamžik sestavení: 16.02.2022 17:31:26

Číslo položky	Název položky	SU	1	2	3	4
			ÚČETNÍ OBDOBÍ			
			BĚŽNÉ			MINULÉ
BRUTTO	KOREKCE	NETTO				
AKTIVA			229 577 303,30	33 464 989,61	196 112 313,69	194 388 778,34
CELKEM						
A.	Stálá aktiva		199 042 106,32	33 464 227,11	165 577 879,21	167 725 509,36
I.	Dlouhodobý nehmotný majetek		1 393 201,50	378 756,00	1 014 445,50	468 779,50
1.	Nehmotné výsledky výzkumu a vývoje	012	0,00	0,00	0,00	0,00
2.	Software	013	74 464,30	70 742,00	3 722,30	3 722,30
3.	Ocenitelná práva	014	0,00	0,00	0,00	0,00
4.	Povolenky na emise a preferenční limity	015	0,00	0,00	0,00	0,00
5.	Drobný dlouhodobý nehmotný majetek	018	0,00	0,00	0,00	0,00
6.	Ostatní dlouhodobý nehmotný majetek	019	1 318 737,20	308 014,00	1 010 723,20	465 057,20
7.	Nedokončený dlouhodobý nehmotný majetek	041	0,00	0,00	0,00	0,00
8.	Poskytnuté zálohy na dlouhodobý nehmotný majetek	051	0,00	0,00	0,00	0,00
9.	Dlouhodobý nehmotný majetek určený k prodeji	035	0,00	0,00	0,00	0,00
II.	Dlouhodobý hmotný majetek		183 473 904,82	33 085 471,11	150 388 433,71	153 081 729,86
1.	Pozemky	031	8 395 382,60	0,00	8 395 382,60	8 396 243,60
2.	Kulturní předměty	032	5 000,00	0,00	5 000,00	5 000,00
3.	Stavby	021	161 885 644,88	26 958 287,00	134 927 357,88	138 258 806,88
4.	Samostatné hmotné movité věci a soubory hmotných movitých věcí	022	8 316 613,10	3 268 016,80	5 048 596,30	5 167 735,78
5.	Pěstitelské celky trvalých porostů	025	0,00	0,00	0,00	0,00
6.	Drobný dlouhodobý hmotný majetek	028	2 854 772,31	2 854 772,31	0,00	0,00
7.	Ostatní dlouhodobý hmotný majetek	029	62 100,00	4 395,00	57 705,00	58 310,00
8.	Nedokončený dlouhodobý hmotný majetek	042	1 954 391,93	0,00	1 954 391,93	1 195 633,60
9.	Poskytnuté zálohy na dlouhodobý hmotný majetek	052	0,00	0,00	0,00	0,00
10.	Dlouhodobý hmotný majetek určený k prodeji	036	0,00	0,00	0,00	0,00
III.	Dlouhodobý finanční majetek		14 175 000,00	0,00	14 175 000,00	14 175 000,00
1.	Majetkové účasti v osobách s rozhodujícím vlivem	061	0,00	0,00	0,00	0,00
2.	Majetkové účasti v osobách s podstatným vlivem	062	0,00	0,00	0,00	0,00
3.	Dluhové cenné papíry držené do splatnosti	063	0,00	0,00	0,00	0,00
4.	Dlouhodobé půjčky	067	0,00	0,00	0,00	0,00
5.	Termínované vklady dlouhodobé	068	0,00	0,00	0,00	0,00
6.	Ostatní dlouhodobý finanční majetek	069	14 175 000,00	0,00	14 175 000,00	14 175 000,00
7.	Požizovaný dlouhodobý finanční majetek	043	0,00	0,00	0,00	0,00
8.	Poskytnuté zálohy na dlouhodobý finanční majetek	053	0,00	0,00	0,00	0,00
IV.	Dlouhodobé pohledávky		0,00	0,00	0,00	0,00
1.	Poskytnuté návratné finanční výpomoci dlouhodobé	462	0,00	0,00	0,00	0,00
2.	Dlouhodobé pohledávky z postoupených úvěrů	464	0,00	0,00	0,00	0,00
3.	Dlouhodobé poskytnuté zálohy	465	0,00	0,00	0,00	0,00
4.	Dlouhodobé pohledávky z ručení	466	0,00	0,00	0,00	0,00
5.	Ostatní dlouhodobé pohledávky	469	0,00	0,00	0,00	0,00
6.	Dlouhodobé poskytnuté zálohy na transfery	471	0,00	0,00	0,00	0,00
B.	Oběžná aktiva		30 535 196,98	762,50	30 534 434,48	26 663 268,98

# Rozvaha

## ÚZEMNÍ SAMOSPRÁVNÉ CELKY, SVAZKY OBCÍ, REGIONÁLNÍ RADY REGIONŮ SOUDRŽNOSTI

**Účetní jednotka:** IČ: 00237132  
**Název:** Obec Nová Ves **Právní forma:** USC  
**Sídlo:** Nová Ves 154, 277 52 **Předmět činnosti:** veřejná správa  
 Sestaveno k: 31.12.2021 (v Kč, s přesností na dvě desetinná místa)  
**Okamžik sestavení:** 16.02.2022 17:31:26

Číslo položky	Název položky	SU	1	2	3	4
			ÚČETNÍ OBDOBÍ			
			BĚŽNÉ			MINULÉ
BRUTTO	KOREKCE	NETTO				
I.	Zásoby		0,00	0,00	0,00	0,00
1.	Pořízení materiálu	111	0,00	0,00	0,00	0,00
2.	Materiál na skladě	112	0,00	0,00	0,00	0,00
3.	Materiál na cestě	119	0,00	0,00	0,00	0,00
4.	Nedokončená výroba	121	0,00	0,00	0,00	0,00
5.	Polotovary vlastní výroby	122	0,00	0,00	0,00	0,00
6.	Výrobky	123	0,00	0,00	0,00	0,00
7.	Pořízení zboží	131	0,00	0,00	0,00	0,00
8.	Zboží na skladě	132	0,00	0,00	0,00	0,00
9.	Zboží na cestě	138	0,00	0,00	0,00	0,00
10.	Ostatní zásoby	139	0,00	0,00	0,00	0,00
II.	Krátkodobé pohledávky		6 250 659,63	762,50	6 249 897,13	6 068 084,55
1.	Odběratelé	311	359 503,68	0,00	359 503,68	297 120,60
2.	Směnky k inkasu	312	0,00	0,00	0,00	0,00
3.	Pohledávky za eskontované cenné papíry	313	0,00	0,00	0,00	0,00
4.	Krátkodobé poskytnuté zálohy	314	410 740,00	0,00	410 740,00	356 100,00
5.	Jiné pohledávky z hlavní činnosti	315	10 763,00	762,50	10 000,50	22 855,00
6.	Poskytnuté návratné finanční výpomoci krátkodobé	316	0,00	0,00	0,00	0,00
7.	Krátkodobé pohledávky z postoupených úvěrů	317	0,00	0,00	0,00	0,00
8.	Pohledávky z přerozdělovaných daní	319	1 051 080,00	0,00	1 051 080,00	953 230,00
9.	Pohledávky za zaměstnanci	335	0,00	0,00	0,00	0,00
10.	Sociální zabezpečení	336	0,00	0,00	0,00	0,00
11.	Zdravotní pojištění	337	0,00	0,00	0,00	0,00
12.	Důchodové spoření	338	0,00	0,00	0,00	0,00
13.	Daň z příjmů	341	0,00	0,00	0,00	0,00
14.	Ostatní daně, poplatky a jiná obdobná peněžitá plnění	342	0,00	0,00	0,00	0,00
15.	Daň z přidané hodnoty	343	3 838,30	0,00	3 838,30	24 044,30
16.	Pohledávky za osobami mimo vybrané vládní instituce	344	0,00	0,00	0,00	0,00
17.	Pohledávky za vybranými ústředními vládními institucemi	346	4 414 734,65	0,00	4 414 734,65	4 414 734,65
18.	Pohledávky za vybranými místními vládními institucemi	348	0,00	0,00	0,00	0,00
23.	Krátkodobé pohledávky z ručení	361	0,00	0,00	0,00	0,00
24.	Pevné termínové operace a opce	363	0,00	0,00	0,00	0,00
25.	Pohledávky z neukončených finančních operací	369	0,00	0,00	0,00	0,00
26.	Pohledávky z finančního zajištění	365	0,00	0,00	0,00	0,00
27.	Pohledávky z vydaných dluhopisů	367	0,00	0,00	0,00	0,00
28.	Krátkodobé poskytnuté zálohy na transfery	373	0,00	0,00	0,00	0,00
29.	Krátkodobé zprostředkování transferů	375	0,00	0,00	0,00	0,00
30.	Náklady příštích období	381	0,00	0,00	0,00	0,00
31.	Příjmy příštích období	385	0,00	0,00	0,00	0,00
32.	Dohadné účty aktivní	388	0,00	0,00	0,00	0,00
33.	Ostatní krátkodobé pohledávky	377	0,00	0,00	0,00	0,00

# Rozvaha

## ÚZEMNÍ SAMOSPRÁVNÉ CELKY, SVAZKY OBCÍ, REGIONÁLNÍ RADY REGIONŮ SOUDRŽNOSTI

**Účetní jednotka:** IČ: 00237132  
**Název:** Obec Nová Ves **Právní forma:** USC  
**Sídlo:** Nová Ves 154, 277 52 **Předmět činnosti:** veřejná správa  
 Sestaveno k: 31.12.2021 (v Kč, s přesností na dvě desetinná místa)  
**Okamžik sestavení:** 16.02.2022 17:31:26

Číslo položky	Název položky	SU	1	2	3	4
			ÚČETNÍ OBDOBÍ			
			BĚŽNÉ			MINULÉ
BRUTTO	KOREKCE	NETTO				
III.	Krátkodobý finanční majetek		24 284 537,35	0,00	24 284 537,35	20 595 184,43
1.	Majetkové cenné papíry k obchodování	251	0,00	0,00	0,00	0,00
2.	Dluhové cenné papíry k obchodování	253	0,00	0,00	0,00	0,00
3.	Jiné cenné papíry	256	0,00	0,00	0,00	0,00
4.	Termínované vklady krátkodobé	244	0,00	0,00	0,00	0,00
5.	Jiné běžné účty	245	0,00	0,00	0,00	0,00
9.	Běžný účet	241	0,00	0,00	0,00	0,00
11.	Základní běžný účet územních samosprávných celků	231	24 284 537,35	0,00	24 284 537,35	20 595 184,43
12.	Běžné účty fondů územních samosprávných celků	236	0,00	0,00	0,00	0,00
15.	Ceniny	263	0,00	0,00	0,00	0,00
16.	Peníze na cestě	262	0,00	0,00	0,00	0,00
17.	Pokladna	261	0,00	0,00	0,00	0,00

# Rozvaha

## ÚZEMNÍ SAMOSPRÁVNÉ CELKY, SVAZKY OBCÍ, REGIONÁLNÍ RADY REGIONŮ SOUDRŽNOSTI

Účetní jednotka:	IČ:	00237132
Název: Obec Nová Ves	Právní forma:	USC
Sídlo: Nová Ves 154, 277 52	Předmět činnosti:	veřejná správa
Sestaveno k: 31.12.2021 (v Kč, s přesností na dvě desetinná místa)		
Okamžik sestavení: 16.02.2022 17:31:26		

Číslo položky	Název položky	SU	1		2	
			ÚČETNÍ OBDOBÍ			
			BĚŽNÉ			MINULÉ
PASIVA			196 112 313,69		194 388 778,34	
CELKEM						
C.	Vlastní kapitál		172 368 285,66		167 294 758,34	
I.	Jmění účetní jednotky a upravující položky		120 020 125,85		121 871 533,85	
1.	Jmění účetní jednotky	401	61 698 221,37		61 773 221,37	
3.	Transfery na pořízení dlouhodobého majetku	403	70 738 203,52		72 514 611,52	
4.	Kurzové rozdíly	405	0,00		0,00	
5.	Oceňovací rozdíly při prvotním použití metody	406	-12 416 299,04		-12 416 299,04	
6.	Jiné oceňovací rozdíly	407	0,00		0,00	
7.	Opravy předcházejících účetních období	408	0,00		0,00	
II.	Fondy účetní jednotky		484 623,86		409 623,86	
6.	Ostatní fondy	419	484 623,86		409 623,86	
III.	Výsledek hospodaření		51 863 535,95		45 013 600,63	
1.	Výsledek hospodaření běžného účetního období		6 849 935,32		8 167 617,39	
2.	Výsledek hospodaření ve schvalovacím řízení	431	0,00		0,00	
3.	Výsledek hospodaření předcházejících účetních období	432	45 013 600,63		36 845 983,24	
D.	Cizí zdroje		23 744 028,03		27 094 020,00	
I.	Rezervy		0,00		0,00	
1.	Rezervy	441	0,00		0,00	
II.	Dlouhodobé závazky		20 416 680,00		23 866 672,00	
1.	Dlouhodobé úvěry	451	20 416 680,00		23 866 672,00	
2.	Přijaté návratné finanční výpomoci dlouhodobé	452	0,00		0,00	
3.	Dlouhodobé závazky z vydaných dluhopisů	453	0,00		0,00	
4.	Dlouhodobé přijaté zálohy	455	0,00		0,00	
5.	Dlouhodobé závazky z ručení	456	0,00		0,00	
6.	Dlouhodobé směnky k úhradě	457	0,00		0,00	
7.	Ostatní dlouhodobé závazky	459	0,00		0,00	
8.	Dlouhodobé přijaté zálohy na transfery	472	0,00		0,00	
III.	Krátkodobé závazky		3 327 348,03		3 227 348,00	
1.	Krátkodobé úvěry	281	0,00		0,00	
2.	Eskontované krátkodobé dluhopisy (směnky)	282	0,00		0,00	
3.	Krátkodobé závazky z vydaných dluhopisů	283	0,00		0,00	
4.	Jiné krátkodobé půjčky	289	0,00		0,00	
5.	Dodavatelé	321	5 878,22		22 966,00	
6.	Směnky k úhradě	322	0,00		0,00	
7.	Krátkodobé přijaté zálohy	324	418 161,81		556 079,00	
8.	Závazky z dělené správy	325	0,00		0,00	
9.	Přijaté návratné finanční výpomoci krátkodobé	326	0,00		0,00	
10.	Zaměstnanci	331	250 239,00		224 302,00	
11.	Jiné závazky vůči zaměstnancům	333	0,00		0,00	
12.	Sociální zabezpečení	336	57 545,00		67 840,00	
13.	Zdravotní pojištění	337	39 522,00		39 086,00	

# Rozvaha

## ÚZEMNÍ SAMOSPRÁVNÉ CELKY, SVAZKY OBCÍ, REGIONÁLNÍ RADY REGIONŮ SOUDRŽNOSTI

**Účetní jednotka:** IČ: 00237132  
**Název:** Obec Nová Ves **Právní forma:** USC  
**Sídlo:** Nová Ves 154, 277 52 **Předmět činnosti:** veřejná správa  
 Sestaveno k: 31.12.2021 (v Kč, s přesností na dvě desetinná místa)  
**Okamžik sestavení:** 16.02.2022 17:31:26

Číslo položky	Název položky	SU	1		2	
			ÚČETNÍ OBDOBÍ			
			BĚŽNÉ			MINULÉ
14.	Důchodové spoření	338	0,00			0,00
15.	Daň z příjmů	341	1 051 080,00			953 230,00
16.	Ostatní daně, poplatky a jiná obdobná peněžítá plnění	342	29 582,00			39 322,00
17.	Daň z přidané hodnoty	343	0,00			0,00
18.	Závazky k osobám mimo vybrané vládní instituce	345	0,00			0,00
19.	Závazky k vybraným ústředním vládním institucím	347	0,00			0,00
20.	Závazky k vybraným místním vládním institucím	349	0,00			0,00
27.	Krátkodobé závazky z ručení	362	0,00			0,00
28.	Pevné termínové operace a opce	363	0,00			0,00
29.	Závazky z neukončených finančních operací	364	0,00			0,00
30.	Závazky z finančního zajištění	366	0,00			0,00
31.	Závazky z upsaných nesplacených cenných papírů a podílů	368	0,00			0,00
32.	Krátkodobé přijaté zálohy na transfery	374	0,00			0,00
33.	Krátkodobé zprostředkování transferů	375	0,00			0,00
35.	Výdaje příštích období	383	0,00			0,00
36.	Výnosy příštích období	384	1 051 080,00			953 230,00
37.	Dohadné účty pasivní	389	410 740,00			356 100,00
38.	Ostatní krátkodobé závazky	378	13 520,00			15 193,00



# Výkaz zisku a ztráty

ÚZEMNÍ SAMOSPRÁVNÉ CELKY, SVAZKY OBCÍ, REGIONÁLNÍ RADY REGIONŮ SOUDRŽNOSTI

Účetní jednotka: IČ: 00237132  
 Název: Obec Nová Ves Právní forma: USC  
 Sídlo: Nová Ves 154, 277 52 Předmět činnosti: veřejná správa

Sestaveno k: 31.12.2021 (v Kč, s přesností na dvě desetinná místa)

Okamžik sestavení: 16.02.2022 17:32:43

Číslo položky	Název položky	SU	1		2		3		4	
			BĚŽNÉ ÚČETNÍ OBDOBÍ				MINULÉ ÚČETNÍ OBDOBÍ			
			Hlavní činnost		Hosp. činnost		Hlavní činnost		Hosp. činnost	
A.	NÁKLADY CELKEM		18 891 090,68	0,00	16 453 288,69	0,00				
I.	Náklady z činnosti		16 434 253,79	0,00	14 112 436,78	0,00				
1.	Spotřeba materiálu	501	578 930,06	0,00	439 114,48	0,00				
2.	Spotřeba energie	502	930 255,10	0,00	640 916,92	0,00				
3.	Spotřeba jiných neskladovatelných dodávek	503	0,00	0,00	0,00	0,00				
4.	Prodané zboží	504	24 400,00	0,00	49 600,00	0,00				
5.	Aktivace dlouhodobého majetku	506	0,00	0,00	0,00	0,00				
6.	Aktivace oběžného majetku	507	0,00	0,00	0,00	0,00				
7.	Změna stavu zásob vlastní výroby	508	0,00	0,00	0,00	0,00				
8.	Opravy a udržování	511	889 269,84	0,00	579 842,53	0,00				
9.	Cestovné	512	102,00	0,00	500,00	0,00				
10.	Náklady na reprezentaci	513	32 079,00	0,00	38 285,00	0,00				
11.	Aktivace vnitroorganizačních služeb	516	0,00	0,00	0,00	0,00				
12.	Ostatní služby	518	4 734 392,77	0,00	3 854 661,79	0,00				
13.	Mzdové náklady	521	4 155 080,00	0,00	4 029 017,00	0,00				
14.	Zákonné sociální pojištění	524	1 038 073,00	0,00	1 038 170,00	0,00				
15.	Jiné sociální pojištění	525	9 326,00	0,00	8 607,00	0,00				
16.	Zákonné sociální náklady	527	26 025,00	0,00	0,00	0,00				
17.	Jiné sociální náklady	528	0,00	0,00	0,00	0,00				
18.	Daň silniční	531	0,00	0,00	0,00	0,00				
19.	Daň z nemovitostí	532	705,00	0,00	705,00	0,00				
20.	Jiné daně a poplatky	538	10 500,00	0,00	41 810,00	0,00				
22.	Smluvní pokuty a úroky z prodlení	541	0,00	0,00	0,00	0,00				
23.	Jiné pokuty a penále	542	0,00	0,00	0,00	0,00				
24.	Dary a jiná bezúplatná předání	543	24 649,00	0,00	5 871,00	0,00				
25.	Prodaný materiál	544	0,00	0,00	0,00	0,00				
26.	Manka a škody	547	0,00	0,00	0,00	0,00				
27.	Tvorba fondů	548	0,00	0,00	0,00	0,00				
28.	Odpisy dlouhodobého majetku	551	3 721 093,00	0,00	2 893 129,00	0,00				
29.	Prodaný dlouhodobý nehmotný majetek	552	0,00	0,00	0,00	0,00				
30.	Prodaný dlouhodobý hmotný majetek	553	0,00	0,00	0,00	0,00				
31.	Prodané pozemky	554	89 500,00	0,00	388 378,00	0,00				
32.	Tvorba a zúčtování rezerv	555	0,00	0,00	0,00	0,00				
33.	Tvorba a zúčtování opravných položek	556	-1 647,50	0,00	1 134,00	0,00				
34.	Náklady z vyřazených pohledávek	557	0,00	0,00	0,00	0,00				
35.	Náklady z drobného dlouhodobého majetku	558	171 521,52	0,00	102 695,06	0,00				
36.	Ostatní náklady z činnosti	549	0,00	0,00	0,00	0,00				
II.	Finanční náklady		557 970,79	0,00	600 908,81	0,00				
1.	Prodané cenné papíry a podíly	561	0,00	0,00	0,00	0,00				
2.	Úroky	562	557 970,79	0,00	600 542,81	0,00				
3.	Kurzové ztráty	563	0,00	0,00	0,00	0,00				
4.	Náklady z přecenění reálnou hodnotou	564	0,00	0,00	366,00	0,00				



# Výkaz zisku a ztráty

## ÚZEMNÍ SAMOSPRÁVNÉ CELKY, SVAZKY OBCÍ, REGIONÁLNÍ RADY REGIONŮ SOUDRŽNOSTI

Účetní jednotka: IČ: 00237132  
Název: Obec Nová Ves Právní forma: USC  
Sídlo: Nová Ves 154, 277 52 Předmět činnosti: veřejná správa

Sestaveno k: 31.12.2021 (v Kč, s přesností na dvě desetinná místa)

Okamžik sestavení: 16.02.2022 17:32:43

Číslo položky	Název položky	SU	1		2		3		4	
			BĚŽNÉ ÚČETNÍ OBDOBÍ				MINULÉ ÚČETNÍ OBDOBÍ			
			Hlavní činnost		Hosp. činnost		Hlavní činnost		Hosp. činnost	
5.	Ostatní finanční náklady	569	0,00	0,00	0,00	0,00	0,00	0,00	0,00	
III.	Náklady na transfery		847 786,10	0,00	786 713,10	0,00	786 713,10	0,00	0,00	
2.	vybraných místních vládních institucí na transfery	572	847 786,10	0,00	786 713,10	0,00	786 713,10	0,00	0,00	
V.	Daň z příjmů		1 051 080,00	0,00	953 230,00	0,00	953 230,00	0,00	0,00	
1.	Daň z příjmů	591	1 051 080,00	0,00	953 230,00	0,00	953 230,00	0,00	0,00	
2.	Dodatečné odvody daně z příjmů	595	0,00	0,00	0,00	0,00	0,00	0,00	0,00	

# Výkaz zisku a ztráty

ÚZEMNÍ SAMOSPRÁVNÉ CELKY, SVAZKY OBCÍ, REGIONÁLNÍ RADY REGIONŮ SOUDRŽNOSTI

Účetní jednotka: IČ: 00237132  
 Název: Obec Nová Ves Právní forma: USC  
 Sídlo: Nová Ves 154, 277 52 Předmět činnosti: veřejná správa

Sestaveno k: 31.12.2021 (v Kč, s přesností na dvě desetinná místa)

Okamžik sestavení: 16.02.2022 17:32:43

Číslo položky	Název položky	SU	1		2		3		4	
			BĚŽNÉ ÚČETNÍ OBDOBÍ				MINULÉ ÚČETNÍ OBDOBÍ			
			Hlavní činnost		Hosp. činnost		Hlavní činnost		Hosp. činnost	
B.	VÝNOSY CELKEM		25 741 026,00	0,00	24 620 906,08	0,00				
I.	Výnosy z činnosti		6 319 694,85	0,00	6 352 970,97	0,00				
1.	Výnosy z prodeje vlastních výrobků	601	0,00	0,00	0,00	0,00				
2.	Výnosy z prodeje služeb	602	1 737 724,76	0,00	623 127,31	0,00				
3.	Výnosy z pronájmu	603	476 500,44	0,00	559 347,44	0,00				
4.	Výnosy z prodaného zboží	604	44 592,95	0,00	30 123,94	0,00				
5.	Výnosy ze správních poplatků	605	16 435,00	0,00	13 852,50	0,00				
6.	Výnosy z místních poplatků	606	771 278,00	0,00	1 323 538,00	0,00				
8.	Jiné výnosy z vlastních výkonů	609	425 165,96	0,00	372 680,33	0,00				
9.	Smluvní pokuty a úroky z prodlení	641	30 775,00	0,00	0,00	0,00				
10.	Jiné pokuty a penále	642	0,00	0,00	0,00	0,00				
11.	Výnosy z vyřazených pohledávek	643	0,00	0,00	0,00	0,00				
12.	Výnosy z prodeje materiálu	644	0,00	0,00	0,00	0,00				
13.	Výnosy z prodeje dlouhodobého nehmotného majetku	645	0,00	0,00	0,00	0,00				
14.	Výnosy z prodeje dlouhodobého hmotného majetku kromě pozemků	646	0,00	0,00	0,00	0,00				
15.	Výnosy z prodeje pozemků	647	89 500,00	0,00	388 378,00	0,00				
16.	Čerpání fondů	648	0,00	0,00	0,00	0,00				
17.	Ostatní výnosy z činnosti	649	2 727 722,74	0,00	3 041 923,45	0,00				
II.	Finanční výnosy		89 072,88	0,00	373 941,22	0,00				
1.	Výnosy z prodeje cenných papírů a podílů	661	0,00	0,00	0,00	0,00				
2.	Úroky	662	433,88	0,00	1 696,06	0,00				
3.	Kurzové zisky	663	0,00	0,00	0,00	0,00				
4.	Výnosy z přecenění reálnou hodnotou	664	88 639,00	0,00	372 245,16	0,00				
5.	Výnosy z dlouhodobého finančního majetku	665	0,00	0,00	0,00	0,00				
6.	Ostatní finanční výnosy	669	0,00	0,00	0,00	0,00				
IV.	Výnosy z transferů		2 675 854,62	0,00	3 081 731,94	0,00				
2.	Výnosy vybraných místních vládních institucí z transferů	672	2 675 854,62	0,00	3 081 731,94	0,00				
V.	Výnosy ze sdílených daní a poplatků		16 656 403,65	0,00	14 812 261,95	0,00				
1.	Výnosy ze sdílené daně z příjmů fyzických osob	681	3 131 260,80	0,00	3 771 849,00	0,00				
2.	Výnosy ze sdílené daně z příjmů právnických osob	682	4 494 716,49	0,00	3 125 910,81	0,00				
3.	Výnosy ze sdílené daně z přidané hodnoty	684	7 921 166,27	0,00	6 824 545,30	0,00				
4.	Výnosy ze sdílených spotřebních daní	685	0,00	0,00	0,00	0,00				
5.	Výnosy ze sdílených majetkových daní	686	979 466,15	0,00	982 270,80	0,00				
6.	Výnosy z ostatních sdílených daní a poplatků	688	129 793,94	0,00	107 686,04	0,00				
C.	VÝSLEDEK HOSPODAŘENÍ		0,00	0,00	0,00	0,00				
1.	Výsledek hospodaření před zdaněním		7 901 015,32	0,00	9 120 847,39	0,00				
2.	Výsledek hospodaření běžného účetního období		6 849 935,32	0,00	8 167 617,39	0,00				



Příloha č. 5 k vyhlášce č. 410/2009 Sb.

**Příloha**

ÚZEMNÍ SAMOSPRAVNÉ CELKY, SVAZKY OBCÍ, REGIONÁLNÍ RADY REGIONŮ SOUDRŽNOSTI

Účetní jednotka: Obec Nová Ves  
 Název: Obec Nová Ves  
 Sídlo: Nová Ves 154, 277 52

Právní forma: ÚSC  
 Předmět činnosti: veřejná správa

Sestaveno k: 31. 12. 2021 (v Kč, s přesností na dvě desetinná místa)  
 Okamžik sestavení: 16.02.2022 17:36:23

- A. 1. Informace podle § 7 odst. 3 zákona (TEXT)  
 Účetní jednotka nepřerušitě pokračuje ve své činnosti a bude pokračovat i v následujícím účetním období. Žádná činnost není omezena.
- A. 2. Informace podle § 7 odst. 4 zákona (TEXT)
- A. 3. Informace podle § 7 odst. 5 zákona (TEXT)  
 Účetní metody, které účetní jednotka používá, vycházejí ze zákona č. 563/1991 Sb., o účetnictví, ve znění pozdějších předpisů, vyhlášky č. 410/2009 Sb., ve znění pozdějších předpisů, ČÚS č. 701 - č. 710; způsob účtování zásob podle B; zvolení u opravných položek je k 31. 12. daného účetního období; zvolený způsob odpisování majetku je rovnoměrný; o odpisech se účtuje ročně.

**Příloha**

ÚZEMNÍ SAMOSPRAVNÉ CELKY, SVAZKY OBCÍ, REGIONÁLNÍ RADY REGIONŮ SOUDRŽNOSTI

Účetní jednotka: Obec Nová Ves  
 Název: Obec Nová Ves  
 Sídlo: Nová Ves 154, 277 52

Právní forma: ÚSC  
 Předmět činnosti: veřejná správa

Sestaveno k: 31. 12. 2021 (v Kč, s přesností na dvě desetinná místa)  
 Okamžik sestavení: 16.02.2022 17:36:23

A.4. Informace podle § 7 odst. 5 zákona o stavu účtů v knize podrozvahových účtů

Číslo položky	Název položky	ÚČETNÍ OBDOBÍ	
		BĚŽNÉ	MINULÉ
P.I.	Majetek a závazky účetní jednotky	401 007,73	391 483,73
1.	Jiný drobný dlouhodobý nehmotný majetek	0,00	0,00
2.	Jiný drobný dlouhodobý hmotný majetek	234 226,73	224 702,73
3.	Výřazené pohledávky	0,00	0,00
4.	Výřazené závazky	0,00	0,00
5.	Ostatní majetek	166 781,00	166 781,00
P.II.	Krátkodobé podmíněné pohledávky z transferů a krátkodobé podmíněné závazky z transferů	0,00	0,00
1.	Krátkodobé podmíněné pohledávky z předfinancování transferů	0,00	0,00
2.	Krátkodobé podmíněné závazky z předfinancování transferů	0,00	0,00
3.	Krátkodobé podmíněné pohledávky ze zahraničních transferů	0,00	0,00
4.	Krátkodobé podmíněné závazky ze zahraničních transferů	0,00	0,00
5.	Ostatní krátkodobé podmíněné pohledávky z transferů	0,00	0,00
6.	Ostatní krátkodobé podmíněné závazky z transferů	0,00	0,00
P.III.	Podmíněné pohledávky z důvodu užívání majetku jinou osobou	0,00	0,00
1.	Krátkodobé podmíněné pohledávky z důvodu úplného užívání majetku jinou osobou	0,00	0,00
2.	Dlouhodobé podmíněné pohledávky z důvodu úplného užívání majetku jinou osobou	0,00	0,00
3.	Krátkodobé podmíněné pohledávky z důvodu užívání majetku jinou osobou na základě smlouvy o	0,00	0,00
4.	Dlouhodobé podmíněné pohledávky z důvodu užívání majetku jinou osobou na základě smlouvy	0,00	0,00
5.	Krátkodobé podmíněné pohledávky z důvodu užívání majetku jinou osobou z jiných důvodů	0,00	0,00
6.	Dlouhodobé podmíněné pohledávky z důvodu užívání majetku jinou osobou z jiných důvodů	0,00	0,00
P.IV.	Další podmíněné pohledávky	0,00	0,00
1.	Krátkodobé podmíněné pohledávky ze smluv o prodeji dlouhodobého majetku	0,00	0,00
2.	Dlouhodobé podmíněné pohledávky ze smluv o prodeji dlouhodobého majetku	0,00	0,00
3.	Krátkodobé podmíněné pohledávky z jiných smluv	0,00	0,00
4.	Dlouhodobé podmíněné pohledávky z jiných smluv	0,00	0,00
5.	Krátkodobé podmíněné pohledávky ze sdílených daní	0,00	0,00
6.	Dlouhodobé podmíněné pohledávky ze sdílených daní	0,00	0,00
7.	Krátkodobé podmíněné pohledávky ze vztahu k jiným zdrojům	0,00	0,00
8.	Dlouhodobé podmíněné pohledávky ze vztahu k jiným zdrojům	0,00	0,00
9.	Krátkodobé podmíněné úhrady pohledávek z přijatých zajištění	0,00	0,00
10.	Dlouhodobé podmíněné úhrady pohledávek z přijatých zajištění	0,00	0,00
11.	Krátkodobé podmíněné pohledávky ze soudních sporů, správních řízení a jiných řízení	0,00	0,00
12.	Dlouhodobé podmíněné pohledávky ze soudních sporů, správních řízení a jiných řízení	0,00	0,00
P.V.	Dlouhodobé podmíněné pohledávky z transferů a dlouhodobé podmíněné závazky z transferů	0,00	0,00
1.	Dlouhodobé podmíněné pohledávky z předfinancování transferů	0,00	0,00
2.	Dlouhodobé podmíněné závazky z předfinancování transferů	0,00	0,00
3.	Dlouhodobé podmíněné pohledávky ze zahraničních transferů	0,00	0,00
4.	Dlouhodobé podmíněné závazky ze zahraničních transferů	0,00	0,00
5.	Ostatní dlouhodobé podmíněné pohledávky z transferů	0,00	0,00
6.	Ostatní dlouhodobé podmíněné závazky z transferů	0,00	0,00
P.VI.	Podmíněné závazky z důvodu užívání cizího majetku	0,00	0,00

## Příloha

### ÚZEMNÍ SAMOSPRAVNÉ CELKY, SVAZKY OBCÍ, REGIONÁLNÍ RADY REGIONŮ SOUDRŽNOSTI

Účetní jednotka:	ÍČ:	00237132
Název: Obec Nová Ves	Právní forma:	USC
Sídlo: Nová Ves 154, 277 52	Předmět činnosti:	veřejná správa
Sestaveno k: 31. 12. 2021 (v Kč, s přesností na dvě desetinná místa)		
Okamžik sestavení: 16.02.2022 17:36:23		

#### A.4. Informace podle § 7 odst. 5 zákona o stavu účtů v knize podrozvahových účtů

Číslo položky	Název položky	Podrozvahový účet	ÚČETNÍ OBDOBÍ	
			BĚŽNÉ	MINULÉ
1.	Krátkodobé podmíněné závazky z operativního leasingu	961	0,00	0,00
2.	Dlouhodobé podmíněné závazky z operativního leasingu	962	0,00	0,00
3.	Krátkodobé podmíněné závazky z finančního leasingu	963	0,00	0,00
4.	Dlouhodobé podmíněné závazky z finančního leasingu	964	0,00	0,00
5.	Krátkodobé podmíněné závazky z důvodu užívání cizího majetku na základě smlouvy o výpůjčce	965	0,00	0,00
6.	Dlouhodobé podmíněné závazky z důvodu užívání cizího majetku na základě smlouvy o výpůjčce	966	0,00	0,00
7.	Krátkodobé podmíněné závazky z důvodu užívání cizího majetku nebo jeho převzetí z jiných důvů	967	0,00	0,00
8.	Dlouhodobé podmíněné závazky z důvodu užívání cizího majetku nebo jeho převzetí z jiných důvů	968	0,00	0,00
P.VII.	Další podmíněné závazky		1 731 154,82	2 688 036,15
1.	Krátkodobé podmíněné závazky ze smluv o pořízení dlouhodobého majetku	971	0,00	0,00
2.	Dlouhodobé podmíněné závazky ze smluv o pořízení dlouhodobého majetku	972	1 731 154,82	2 688 036,15
3.	Krátkodobé podmíněné závazky z jiných smluv	973	0,00	0,00
4.	Dlouhodobé podmíněné závazky z jiných smluv	974	0,00	0,00
5.	Krátkodobé podmíněné závazky z přijatého kolaterálu	975	0,00	0,00
6.	Dlouhodobé podmíněné závazky z přijatého kolaterálu	976	0,00	0,00
7.	Krátkodobé podmíněné závazky vyplývající z právních předpisů a další činnosti moci zákonodárů	978	0,00	0,00
8.	Dlouhodobé podmíněné závazky vyplývající z právních předpisů a další činnosti moci zákonodárů	979	0,00	0,00
9.	Krátkodobé podmíněné závazky z poskytnutých garancí jednorázových	981	0,00	0,00
10.	Dlouhodobé podmíněné závazky z poskytnutých garancí jednorázových	982	0,00	0,00
11.	Krátkodobé podmíněné závazky z poskytnutých garancí ostatních	983	0,00	0,00
12.	Dlouhodobé podmíněné závazky z poskytnutých garancí ostatních	984	0,00	0,00
13.	Krátkodobé podmíněné závazky ze soudních sporů, správních řízení a jiných řízení	985	0,00	0,00
14.	Dlouhodobé podmíněné závazky ze soudních sporů, správních řízení a jiných řízení	986	0,00	0,00
P.VIII.	Ostatní podmíněná aktiva a ostatní podmíněná pasiva a vyrovnávací účty		0,00	0,00
1.	Ostatní krátkodobá podmíněná aktiva	991	0,00	0,00
2.	Ostatní dlouhodobá podmíněná aktiva	992	0,00	0,00
3.	Ostatní krátkodobá podmíněná pasiva	993	0,00	0,00
4.	Ostatní dlouhodobá podmíněná pasiva	994	0,00	0,00
5.	Vyrovnávací účet k podrozvahovým účtům	999	-1 330 147,09	-2 286 552,42

## Příloha

### ÚZEMNÍ SAMOSPRAVNÉ CELKY, SVAZKY OBCÍ, REGIONÁLNÍ RADY REGIONŮ SOUDRŽNOSTI

Účetní jednotka:	ÍČ:	00237132
Název: Obec Nová Ves	Právní forma:	USC
Sídlo: Nová Ves 154, 277 52	Předmět činnosti:	veřejná správa
Sestaveno k: 31. 12. 2021 (v Kč, s přesností na dvě desetinná místa)		
Okamžik sestavení: 16.02.2022 17:36:23		

#### A.5. Informace podle § 18 odst. 3 písm. b) zákona (TEXT)

Informace o zápisu do veřejného rejstříku – obcí a DSO se netýká. Týkalo by se příspěvkové organizace, která je zapsána v obchodním rejstříku.

## Příloha

### ÚZEMNÍ SAMOSPRÁVNÉ CELKY, SVAZKY OBCÍ, REGIONÁLNÍ RADY REGIONŮ SOUTRŽNOSTI

Účetní jednotka:	IČ: 00237132
Název: Obec Nová Ves	Právní forma: USC
Sídlo: Nová Ves 154, 277 52	Předmět činnosti: veřejná správa
Sestaveno k: 31. 12. 2021 (v Kč, s přesností na dvě desetinná místa) Okamžik sestavení: 16.02.2022 17:36:23	
A. 6. Informace podle § 19 odst. 6 zákona (TEXT)	
Ke dni sestavení účetní závěrky nejsou známy žádné skutečnosti, které by nebyly zachyceny v účetní závěrce a přitom mají vliv na finanční situaci účetní jednotky.	

## Příloha

### ÚZEMNÍ SAMOSPRÁVNÉ CELKY, SVAZKY OBCÍ, REGIONÁLNÍ RADY REGIONŮ SOUTRŽNOSTI

Účetní jednotka:	IČ: 00237132
Název: Obec Nová Ves	Právní forma: USC
Sídlo: Nová Ves 154, 277 52	Předmět činnosti: veřejná správa
Sestaveno k: 31. 12. 2021 (v Kč, s přesností na dvě desetinná místa) Okamžik sestavení: 16.02.2022 17:36:23	
B. 1. Informace podle § 66 odst. 6 (TEXT)	0,00
U účetní jednotky daná situace nastala.	
B. 2. Informace podle § 66 odst. 8 (TEXT)	0,00
Územní samosprávný celek není příspěvkovou organizací (neřeší krytí investičního fondu), a proto se tato informace netýká naší účetní jednotky.	
B. 3. Informace podle § 68 odst. 3 (ČÍSLO A TEXT)	0,00
Účetní jednotka neeviduje rozdílly zjištěné při inventarizaci.	

## Příloha

### ÚZEMNÍ SAMOSPRÁVNÉ CELKY, SVAZKY OBCÍ, REGIONÁLNÍ RADY REGIONŮ SODRŽNOSTI

Účetní jednotka:	IČ:	00237132
Název: Obec Nová Ves	Právní forma:	USC
Sídlo: Nová Ves 154, 277 52	Předmět činnosti:	veřejná správa
Sestaveno k: 31. 12. 2021 (v Kč, s přesností na dvě desetinná místa)		
Okamžik sestavení: 16.02.2022 17:36:23		

#### C. Doplnující informace k položkám rozvahy "C.1.1. Jmění účetní jednotky" a "C.1.3. Transfery na pořízení dlouhodobého majetku"

Číslo položky	Název položky	ÚČETNÍ OBDOBÍ	
		BĚŽNÉ	MINULÉ
C.1.	Zvýšení stavu transferů na pořízení dlouhodobého majetku za běžné účetní období	0,00	2 634 272,00
C.2.	Snížení stavu transferů na pořízení dlouhodobého majetku ve věcné a časové souvislosti	1 776 408,00	1 361 408,00

## Příloha

### ÚZEMNÍ SAMOSPRÁVNÉ CELKY, SVAZKY OBCÍ, REGIONÁLNÍ RADY REGIONŮ SODRŽNOSTI

Účetní jednotka:	IČ:	00237132
Název: Obec Nová Ves	Právní forma:	USC
Sídlo: Nová Ves 154, 277 52	Předmět činnosti:	veřejná správa
Sestaveno k: 31. 12. 2021 (v Kč, s přesností na dvě desetinná místa)		
Okamžik sestavení: 16.02.2022 17:36:23		

D. 1. Počet jednotlivých věcí a souborů majetku nebo seznam tohoto majetku (ČÍSLO A TEXT) 0,00  
Účetní jednotka nemá ve své účetní evidenci kulturní památky, sbírky muzejní povahy, předměty kulturní hodnoty a církevní stavby oceněné ve výši 1 Kč dle §.25 odst.1 písm.k) zákona o účetnictví.

D. 2. Celková výměra lesních pozemků s lesním porostem (ČÍSLO) 0,00

D. 3. Výše ocenění celkové výměry lesních pozemků s lesním porostem ve výši 57 Kč/m<sup>2</sup> (ČÍSLO) 0,00

D. 4. Výměra lesních pozemků s lesním porostem oceněných jiným způsobem (ČÍSLO) 10 141,00

D. 5. Výše ocenění lesních pozemků s lesním porostem oceněných jiným způsobem (ČÍSLO) 70 453,84

D. 6. Průměrná výše ocenění výměry lesních pozemků s lesním porostem oceněných jiným způsobem (ČÍSLO) 6,95

D. 7. Komentář k ocenění lesních pozemků jiným způsobem (ČÍSLO A TEXT) 0,00

<b>Příloha</b>	
ÚZEMNÍ SAMOSPRÁVNÉ CELKY, SVAZKY OBCÍ, REGIONÁLNÍ RADY REGIONŮ SOUDRŽNOSTI	
Účetní jednotka:	IČ: 00237132
Název: Obec Nová Ves	Právní forma: USC
Sídlo: Nová Ves 154, 277 52	Předmět činnosti: veřejná správa
Sestaveno k: 31. 12. 2021 (v Kč, s přesností na dvě desetinná místa) Okamžik sestavení: 16.02.2022 17:36:23	

**E.1. Doplňující informace k položkám rozvahy**

K položce Doplňující informace

0

Částka

0,00

<b>Příloha</b>	
ÚZEMNÍ SAMOSPRÁVNÉ CELKY, SVAZKY OBCÍ, REGIONÁLNÍ RADY REGIONŮ SOUDRŽNOSTI	
Účetní jednotka:	IČ: 00237132
Název: Obec Nová Ves	Právní forma: USC
Sídlo: Nová Ves 154, 277 52	Předmět činnosti: veřejná správa
Sestaveno k: 31. 12. 2021 (v Kč, s přesností na dvě desetinná místa) Okamžik sestavení: 16.02.2022 17:36:23	

**E.2. Doplňující informace k položkám výkazu zisku a ztráty**

K položce Doplňující informace

0

Částka

0,00



<b>Příloha</b>	
ÚZEMNÍ SAMOSPRAVNÉ CELKY, SVAZKY OBCÍ, REGIONÁLNÍ RADY REGIONŮ SOUDRŽNOSTI	
Účetní jednotka:	IČ: 00237132
Název: Obec Nová Ves	Právní forma: USC
Sídlo: Nová Ves 154, 277 52	Předmět činnosti: veřejná správa
Sestaveno k: 31. 12. 2021 (v Kč, s přesností na dvě desetinná místa) Okamžik sestavení: 16.02.2022 17:36:23	

E.3. Doplnující informace k položkám přehledu o peněžních tocích

K položce *Doplnující informace* Částka  
0 0,00

<b>Příloha</b>	
ÚZEMNÍ SAMOSPRAVNÉ CELKY, SVAZKY OBCÍ, REGIONÁLNÍ RADY REGIONŮ SOUDRŽNOSTI	
Účetní jednotka:	IČ: 00237132
Název: Obec Nová Ves	Právní forma: USC
Sídlo: Nová Ves 154, 277 52	Předmět činnosti: veřejná správa
Sestaveno k: 31. 12. 2021 (v Kč, s přesností na dvě desetinná místa) Okamžik sestavení: 16.02.2022 17:36:23	

E.4. Doplnující informace k položkám přehledu o změnách vlastního kapitálu

K položce *Doplnující informace* Částka  
0 0,00

<b>Příloha</b>	
Fond kulturních a sociálních potřeb	
ÚZEMNÍ SAMOSPRÁVNÉ CELKY, SVAZKY OBCÍ, REGIONÁLNÍ RADY REGIONŮ SODRŽNOSTI	
Účetní jednotka:	IČ: 00237132
Název: Obec Nová Ves	Právní forma: USC
Sídlo: Nová Ves 154, 277 52	Předmět činnosti: veřejná správa
Sestaveno k: 31. 12. 2021 (v Kč, s přesností na dvě desetinná místa) Okamžik sestavení: 16.02.2022 17:36:23	

F. Doplňující informace k fondům účetní jednotky		Položka	BEŽNÉ ÚČETNÍ OBDOBÍ
Číslo	Název		
A.I.	Počáteční stav fondu k 1. 1.		0,00
A.II.	Tvorba fondu		0,00
1.	Základní příděl		0,00
2.	Spírátky půjček na bytové účely poskytnutých do konce roku 1992		0,00
3.	Náhrady škod a pojistná plnění od pojišťoveny vztahující se k majetku pořízenému z fondu		0,00
4.	Peněžní a jiné dary určené do fondu		0,00
5.	Ostatní tvorba fondu		0,00
A.III.	Čerpání fondu		0,00
1.	Půjčky na bytové účely		0,00
2.	Stravování		0,00
3.	Rekreace		0,00
4.	Kultura, tělovýchova a sport		0,00
5.	Sociální výpomoci a půjčky		0,00
6.	Poskytnuté peněžní dary		0,00
7.	Úhrada příspěvku na penzijní připojištění		0,00
8.	Úhrada částí pojistného na soukromé životní pojištění		0,00
9.	Ostatní užítí fondu		0,00
A.IV.	Konečný stav fondu		0,00

<b>Příloha</b>	
Rezervní fond	
ÚZEMNÍ SAMOSPRÁVNÉ CELKY, SVAZKY OBCÍ, REGIONÁLNÍ RADY REGIONŮ SODRŽNOSTI	
Účetní jednotka:	IČ: 00237132
Název: Obec Nová Ves	Právní forma: USC
Sídlo: Nová Ves 154, 277 52	Předmět činnosti: veřejná správa
Sestaveno k: 31. 12. 2021 (v Kč, s přesností na dvě desetinná místa) Okamžik sestavení: 16.02.2022 17:36:23	

F. Doplňující informace k fondům účetní jednotky		Položka	BEŽNÉ ÚČETNÍ OBDOBÍ
Číslo	Název		

Příloha	
Investiční fond	
ÚZEMNÍ SAMOSPRÁVNÉ CELKY, SVAZKY OBCÍ, REGIONÁLNÍ RADY REGIONŮ SODRŽNOSTI	
Účetní jednotka:	IČ: 00237132
Název: Obec Nová Ves	Právní forma: USC
Sídlo: Nová Ves 154, 277 52	Předmět činnosti: veřejná správa
Sestaveno k: 31. 12. 2021 (v Kč, s přesností na dvě desetinná místa) Okamžik sestavení: 16.02.2022 17:36:23	

F. Doplňující informace k fondům účetní jednotky			
Číslo	Název	Položka	BEŽNÉ ÚČETNÍ OBDOBÍ

G.I.	Počáteční stav fondu k 1. 1.		409 623,86
G.II.	Tvorba fondu		75 000,00
	1. Přebytky hospodaření z minulých let		0,00
	2. Příjmy běžného roku, které nejsou určeny k využití v běžném roce		75 000,00
	3. Převody prostředků z rozpočtu během roku do účelových peněžních fondů		0,00
	4. Ostatní tvorba fondu		0,00
G.III.	Čerpání fondu		0,00
G.IV.	Konečný stav fondu		484 623,86

Příloha	
Ostatní fondy	
ÚZEMNÍ SAMOSPRÁVNÉ CELKY, SVAZKY OBCÍ, REGIONÁLNÍ RADY REGIONŮ SODRŽNOSTI	
Účetní jednotka:	IČ: 00237132
Název: Obec Nová Ves	Právní forma: USC
Sídlo: Nová Ves 154, 277 52	Předmět činnosti: veřejná správa
Sestaveno k: 31. 12. 2021 (v Kč, s přesností na dvě desetinná místa) Okamžik sestavení: 16.02.2022 17:36:23	

F. Doplňující informace k fondům účetní jednotky			
Číslo	Název	Položka	BEŽNÉ ÚČETNÍ OBDOBÍ

G.I.	Počáteční stav fondu k 1. 1.		409 623,86
G.II.	Tvorba fondu		75 000,00
	1. Přebytky hospodaření z minulých let		0,00
	2. Příjmy běžného roku, které nejsou určeny k využití v běžném roce		75 000,00
	3. Převody prostředků z rozpočtu během roku do účelových peněžních fondů		0,00
	4. Ostatní tvorba fondu		0,00
G.III.	Čerpání fondu		0,00
G.IV.	Konečný stav fondu		484 623,86

# Příloha

Stavby

ÚZEMNÍ SAMOSPRÁVNÉ CELKY, SVAZKY OBCÍ, REGIONÁLNÍ RADY REGIONŮ SOUTRŽNOSTI			
Účetní jednotka:	IČ: 00237132		
Název: Obec Nová Ves	Právní forma: ÚSC		
Sídlo: Nová Ves 154, 277 52	Předmět činnosti: veřejná správa		
Sestaveno k: 31. 12. 2021 (v Kč, s přesností na dvě desetinná místa)			
Okamžik sestavení: 16.02.2022 17:36:23			
G. Doplňující informace k položce „A.II.3. Stavby“ výkazu rozvahy			
Císlo položky	Název položky	ÚČETNÍ OBDOBÍ	
		BRUTTO	MINULÉ
		KOREKCE	NETTO

G.	Stavby	161 885 644,88	26 988 287,00	134 927 357,88	138 258 806,88
G.1.	Bytové domy a bytové jednotky	1 204 992,00	1 204 992,00	0,00	0,00
G.2.	Budovy pro služby obyvatelstvu	20 037 844,67	11 871 506,00	8 166 338,67	8 525 102,67
G.3.	Jiné nabytové domy a nabytové jednotky	0,00	0,00	0,00	0,00
G.4.	Komunikace a veřejné osvětlení	29 407 357,36	4 793 987,00	24 613 370,36	25 339 721,36
G.5.	Jiné inženýrské sítě	98 720 261,15	4 208 891,00	94 511 370,15	96 475 107,15
G.6.	Ostatní stavby	12 515 189,70	4 878 911,00	7 636 278,70	7 918 875,70

Příloha G.

Účetní jednotka: Obec Nová Ves

Sestaveno k: 31. 12. 2021 (v Kč, s přesností na dvě desetinná místa)

IČ: 00237132

Stránka: 1 z 1

# Příloha

Pozemky

ÚZEMNÍ SAMOSPRÁVNÉ CELKY, SVAZKY OBCÍ, REGIONÁLNÍ RADY REGIONŮ SOUTRŽNOSTI			
Účetní jednotka:	IČ: 00237132		
Název: Obec Nová Ves	Právní forma: ÚSC		
Sídlo: Nová Ves 154, 277 52	Předmět činnosti: veřejná správa		
Sestaveno k: 31. 12. 2021 (v Kč, s přesností na dvě desetinná místa)			
Okamžik sestavení: 16.02.2022 17:36:23			
H. Doplňující informace k položce „A.II.1. Pozemky“ výkazu rozvahy			
Císlo položky	Název položky	ÚČETNÍ OBDOBÍ	
		BRUTTO	MINULÉ
		KOREKCE	NETTO

H.	Pozemky	8 395 382,60	0,00	8 395 382,60	8 396 243,60
H.1.	Stavební pozemky	0,00	0,00	0,00	0,00
H.2.	Lesní pozemky	70 453,84	0,00	70 453,84	70 453,84
H.3.	Záhrady, pastviny, louky, rybníky	577 407,71	0,00	577 407,71	577 407,71
H.4.	Zastavěná plocha	368 046,27	0,00	368 046,27	368 046,27
H.5.	Ostatní pozemky	7 379 474,78	0,00	7 379 474,78	7 380 335,78

Příloha H.

Účetní jednotka: Obec Nová Ves

Sestaveno k: 31. 12. 2021 (v Kč, s přesností na dvě desetinná místa)

IČ: 00237132

Stránka: 1 z 1

## Příloha

ÚZEMNÍ SAMOSPRÁVNÉ CELKY, SVAZKY OBCÍ, REGIONÁLNÍ RADY REGIONŮ SOUDRŽNOSTI

Účetní jednotka: IČ: 00237132  
 Název: Obec Nová Ves Právní forma: USC  
 Sídlo: Nová Ves 154, 277 52 Předmět činnosti: veřejná správa  
 Sestaveno k: 31. 12. 2021 (v Kč, s přesností na dvě desetinná místa)  
 Okamžik sestavení: 16.02.2022 17:36:23

I. Doplňující informace k položce „A.II.4. Náklady z přecenění reálnou hodnotou“ výkazu zisku a ztráty

Číslo položky	Název položky	ÚČETNÍ OBDOBÍ	
		BĚŽNÉ	MINULÉ
I.	Náklady z přecenění reálnou hodnotou	0,00	366,00
I.1.	Náklady z přecenění reálnou hodnotou majetku určeného k prodeji podle § 64	0,00	366,00
I.2.	Ostatní náklady z přecenění reálnou hodnotou	0,00	0,00

## Příloha

ÚZEMNÍ SAMOSPRÁVNÉ CELKY, SVAZKY OBCÍ, REGIONÁLNÍ RADY REGIONŮ SOUDRŽNOSTI

Účetní jednotka: IČ: 00237132  
 Název: Obec Nová Ves Právní forma: USC  
 Sídlo: Nová Ves 154, 277 52 Předmět činnosti: veřejná správa  
 Sestaveno k: 31. 12. 2021 (v Kč, s přesností na dvě desetinná místa)  
 Okamžik sestavení: 16.02.2022 17:36:23

J. Doplňující informace k položce „B.II.4. Výnosy z přecenění reálnou hodnotou“ výkazu zisku a ztráty

Číslo položky	Název položky	ÚČETNÍ OBDOBÍ	
		BĚŽNÉ	MINULÉ
J.	Výnosy z přecenění reálnou hodnotou	88 639,00	372 245,16
J.1.	Výnosy z přecenění reálnou hodnotou majetku určeného k prodeji podle § 64	88 639,00	372 245,16
J.2.	Ostatní výnosy z přecenění reálnou hodnotou	0,00	0,00

Údaje o poskytnutých garancích											
Účetní jednotka:		IČ: 00237132									
Název: Obec Nová Ves		Právní forma: USC									
Sídlo: Nová Ves 154, 277 52		Předmět činnosti: veřejná správa									
				Sestaveno k 31. 12. 2021 (v Kč, s přesností na dvě desetinná místa)							
				Okamžik sestavení:							
Údaje k poskytnutým garancím jednorázovým											
IČ účetní jednotky - věřitele	Název účetní jednotky - dlužníka	IČ účetní jednotky - věřitele	Název účetní jednotky - dlužníka	Datum poskytnutí garance	Hodnota zaplacené pohledávky celkem	Jistina	Úrok	Výše plnění ručitele v daném roce		Celk. v plnění ruči. po poskyt. gar.	Druh předmět účt. jednotky
								částka	roce		

Údaje k poskytnutým garancím jednorázovým  
 Účetní jednotka: Obec Nová Ves  
 Sestaveno k 31. 12. 2021 (v Kč, s přesností na dvě desetinná místa)  
 IČ: 00237132  
 Stránka: 1 z 1

Údaje o poskytnutých garancích											
Účetní jednotka:		IČ: 00237132									
Název: Obec Nová Ves		Právní forma: USC									
Sídlo: Nová Ves 154, 277 52		Předmět činnosti: veřejná správa									
				Sestaveno k 31. 12. 2021 (v Kč, s přesností na dvě desetinná místa)							
				Okamžik sestavení:							
Údaje k poskytnutým garancím ostatním											
IČ účetní jednotky - věřitele	Název účetní jednotky - dlužníka	IČ účetní jednotky - věřitele	Název účetní jednotky - dlužníka	Datum poskytnutí garance	Hodnota zaplacené pohledávky celkem	Jistina	Úrok	Výše plnění ručitele v daném roce		Celk. v plnění ruči. po poskyt. gar.	Druh předmět účt. jednotky
								částka	roce		

Údaje k poskytnutým garancím ostatním  
 Účetní jednotka: Obec Nová Ves  
 Sestaveno k 31. 12. 2021 (v Kč, s přesností na dvě desetinná místa)  
 IČ: 00237132  
 Stránka: 1 z 1

**Údaje o projektech partnerství veřejného a soukromého sektoru**

**Účební jednotka:** **IC:** 00237132  
**Název:** Obec Nová Ves **Právní forma:** ÚSC  
**Sídlo:** Nová Ves 154, 277 52 **Předmět činnosti:** veřejná správa  
**Sestaveno k:** 31. 12. 2021 (v Kč: s přesností na dvě desetinná místa)  
**Okamžik sestavení:**

Podíl na kapitálu	Podíl na výsledku	Podíl na výsledku z pohledu úspěšnosti	Podíl na výsledku z pohledu úspěšnosti	Podíl na výsledku z pohledu úspěšnosti	Podíl na výsledku z pohledu úspěšnosti	Základní údaje		Právní forma		Právní forma		Právní forma	
						Podíl na výsledku	Podíl na výsledku z pohledu úspěšnosti	Podíl na výsledku	Podíl na výsledku z pohledu úspěšnosti	Podíl na výsledku	Podíl na výsledku z pohledu úspěšnosti	Podíl na výsledku	Podíl na výsledku z pohledu úspěšnosti
1-4	1-4	1-4	1-4	1-4	1-4	1-4	1-4	1-4	1-4	1-4	1-4	1-4	1-4
1-1	1-1	1-1	1-1	1-1	1-1	1-1	1-1	1-1	1-1	1-1	1-1	1-1	1-1
1-2	1-2	1-2	1-2	1-2	1-2	1-2	1-2	1-2	1-2	1-2	1-2	1-2	1-2
1-3	1-3	1-3	1-3	1-3	1-3	1-3	1-3	1-3	1-3	1-3	1-3	1-3	1-3
1-5	1-5	1-5	1-5	1-5	1-5	1-5	1-5	1-5	1-5	1-5	1-5	1-5	1-5

## INVENTARIZAČNÍ ZPRÁVA ZA ROK 2021

### Účetní jednotka:

Obec: Nová Ves

IČ: 00237132

Den zahájení inventarizace: 3. 1. 2022

Den ukončení inventarizace: 16. 2. 2022

Den rozhodný, ke kterému byla inventarizace provedena: 31. 12. 2021

Den rozvahový, ke kterému byla inventarizace provedena: 31. 12. 2021

Druh inventarizace: periodická

\*\*\*

### 1. Inventarizační činnost

#### 1.1. Plán inventur

*Plán inventur byl zpracován odpovědnou osobou a řádně schválen. Inventarizační komise postupovala v souladu s vyhláškou a vnitřní směrnici. Metodika postupů při inventarizaci byla dodržena.*

#### 1.2. Proškolení členů inventarizačních komisí dne 17.12.2021

*Členové inventarizační komise byli seznámeni s obsahem vyhlášky 270/2010 Sb. Byly vytvořeny podpisové vzory členů inventarizační komise, osob odpovědných za majetek nebo osob vyhotovujících podklady pro inventarizaci.*

#### 1.3. Podmínky pro ověřování skutečnosti a součinnost zaměstnanců

*Inventarizační komisi byly předány soupisy majetku a další potřebné podklady.*

*Dle plánu inventur byl zjištěn skutečný stav majetku a závazku a ostatních inventarizačních položek pasiv a podrozvahy, který je zaznamenán v inventurních soupisech.*

*Skutečný stav byl porovnán na účetní stav majetku a závazků a ostatních inventarizačních položek dle data provedení inventury. Bylo vyhotoveno 53 inventurních soupisů.*

### 2. Kontrola hospodaření s majetkem obce, stav pohledávek a závazků

*Hmotný a nehmotný majetek včetně finančního majetku a nedokončených investic je evidován prostřednictvím softwaru firmy Triada, s.r.o. v modulu Evidence majetku.*

*Závazky a pohledávky a podrozvahová evidence je vedena prostřednictvím softwaru Triada s.r.o. v modulu Účetnictví.*

*Inventarizační komise neshledala žádné závady ve vedení evidence majetku a dalších účtů souvisejících se správou závazků a pohledávek a dalších evidencí. Inventurní knihy jsou vedené v elektronické podobě a zápisy jsou prováděny průběžně. Z tohoto titulu komise nenavrhuje žádná nápravná opatření.*

#### Stav pohledávek

##### Krátkodobé pohledávky:

Na účtu 311 jsou vykazovány pohledávky za odběrateli na základě vystavených faktur nebo smluv.

Na účtu 314 jsou poskytnuté zálohy za energie na základě smluvních vztahů.

Na účtu 315 jsou vykazovány pohledávky za poplatky, vybírané podle místní vyhlášky obce.

Na účtu 319 je pohledávka za daň z příjmu za obec 2021.

Na účtu 343 je odpočet DPH, který byl vykázán FÚ za 4.Q/ 2021.

Na účtu 346 je pohledávka za poskytovateli dotací.

#### Stav závazků

##### Krátkodobé závazky:

Na účtu 321 jsou závazky k dodavatelům za rok 2021.

Na účtu 324 je vodné od občanů 7-12/2021.

Na účtu 331 jsou závazky za zaměstnanci-mzdy z prosince 2021 vyplácené v roce 2022.

Na účtu 336, 337 a 342 jsou závazky k institucím sociálního a zdravotního pojištění, zálohové a srážkové daně-mzdy z prosince 2021 vyplácené v roce 2021.

Na účtu 341 je závazek za daň z příjmu za obec 2021.

Na účtu 384 jsou výnosy příštích období za daň z příjmu za obec 2021.

Na účtu 389 dohadné účty pasivní za energie z roku 2021.

Na účtu 378 jsou závazky-spoření zaměstnanců a zákonné pojištění zaměstnanci-mzdy z prosince 2021 vyplácené v roce 2022.



### 3. Výsledek inventarizace: Účty majetku, závazků a pohledávek

013	- Software	74 464,30
019	- Ostatní DNM	1 318 737,20
021	- Stavby	161 885 644,88
022	- Samost.movité věci a soubory movit.věcí	8 316 613,10
028	- DDHM	2 854 772,31
029	- Ostatní DHM	62 100,00
031	- Pozemky	8 395 382,60
032	- Kulturní předměty	5 000,00
042	- Nedokončený dlouhodobý hmotný majetek	1 954 391,93
036	- DHM určený k prodeji	0,00
069	- Ostatní dlouhodobý finanční majetek	14 175 000,00
192	- Opravné položky k jiným pohledávkám	762,50
231	- Základní běžné účty ÚSC	24 284 537,35
261	- Pokladna	0,00
262	- Peníze na cestě	0,00
314	- Krátkodobé poskytnuté zálohy	410 740,00
311	- Pohledávky odběratelé	359 503,68
315	- Pohledávky z hlavní činnosti	10 763,00
319	- Pohledávky daň z příjmu za obec	1 051 080,00
321	- Dodavatelé	5 878,22
324	- Krátkodobé přijaté zálohy	418 161,81
331	- Zaměstnanci	250 239,00
333	- Jiné závazky vůči zaměstnancům	0,00
336	- Sociální pojištění	57 545,00
337	- Zdravotní pojištění	39 522,00
341	- Daň z příjmu za obec	1 051 080,00
342	- Jiné přímé daně	29 582,00
343	- DPH	3 838,30
344	- Pohledávky za osobami mimo vybrané vládní instituce	0,00
345	- Závazky k osobám mimo vybrané vládní instituce	0,00
346	- Pohledávky za vládními institucemi	4 414 734,65
348	- Pohledávky za místními institucemi	0,00
349	- Závazky k místním institucím	0,00
375	- Krátkodobé zprostředkování transferů	0,00
377	- Ostatní krátkodobé pohledávky	0,00
378	- Ostatní krátkodobé závazky	13 520,00
384	- Výnosy příštích období	1 051 080,00
389	- Dohadné účty pasivní	410 740,00
401	- Jmění účetní jednotky	61 698 221,37

403	- Dotace na pořízení DM	70 738 203,52
406	- Oceňovací rozdíly	12 416 299,04
407	- Jiné oceňovací rozdíly	0,00
419	- Fond obnovy kanalizace	484 623,86
451	- Dlouhodobý úvěr	20 416 680,00

**Oprávkové účty:**

073	- Oprávky k software (013)	-70 742,00
079	- Oprávky k ostatnímu DNM (019)	- 308 014,00
081	- Oprávky ke stavbám ( 021)	-26 958 287,00
082	- Oprávky k samost. mov. věcem a souborům (022)	-3 268 016,80
088	- Oprávky k DDHM (028)	-2 854 772,31
089	- Oprávky k ostatnímu DHM (029)	-4 395,00

**Podrozvahové účty:**

902	- Drobný dlouhodobý majetek - OE	234 226,73
909	- Ostatní majetek - MŠ	166 781,00
972	- Ostatní dlouhodobé podmíněné závazky	1 731 154,82

4. Vyjádření inventarizační komise ke vzniku invent. rozdílů:

*Nebyly zjištěny žádné odchylky. Při inventarizaci majetku byly - nebyly zjištěny rozdíly.*

5. Prohlášení inventarizační komise:

- Inventarizace byla provedena v souladu s ustanoveními zákona č. 563/1991 Sb., o účetnictví a podle vyhlášky č. 270/2010 Sb a směrnici pro provedení inventarizace.*
- Jsmo si vědomi možných následků za nesprávné provedení inventarizace.*

Za inventarizační komisi:

*Předseda (osoba odpovědná za provedení inventarizace):*

Eva Vosmíková

*Člen (osoba odpovědná za zjištění skutečností):*

Lucie Tláskalová

*Člen (osoba odpovědná za zjištění skutečností):*

Nad'a Kamínková

*Osoba hmotně odpovědná za majetek:*

starosta obce: Martin Exner

*Osoba vyhotovující soupis:*

Nad'a Kamínková



**Krajský úřad Středočeského kraje**

ODBOR INTERNÍHO AUDITU A KONTROLY

Zborovská 11  
150 21 Praha 5Čj.: 000964/2022/KUSK  
SpZn: SZ\_051350/2021/KUSK

Stejnopis č. 2

**Zpráva o výsledku přezkoumání hospodaření obce****NOVÁ VES**

IČ: 00237132

za rok 2021

Přezkoumání hospodaření obce Nová Ves za rok 2021 bylo zahájeno dne 27.07.2021 doručením oznámení o zahájení přezkoumání hospodaření zaslaného přezkoumávajícím orgánem.

**Přezkoumání se uskutečnilo ve dnech:**

- 17.02.2022
- 07.12.2021

na základě zákona č. 420/2004 Sb., o přezkoumávání hospodaření územních samosprávných celků a dobrovolných svazků obcí, ve znění pozdějších předpisů a v souladu se zákonem č. 255/2012 Sb., o kontrole (kontrolní řád).

**Přezkoumávané období:** 01.01.2021 - 31.12.2021

**Přezkoumání proběhlo v sídle obce:** Nová Ves  
Nová Ves 154  
277 52 Nová Ves

**Přezkoumání vykonaly:**

- kontrolor pověřený řízením přezkoumání: Bc. Zuzana Svobodová  
- kontroloři: Ing. Daniela Jeřábková (dne 17. 2. 2022)  
Alena Zemanová

**Zástupci obce:** Ing Renáta Hakrová - místostarostka  
Naděžda Kamínková - účetní

Pověření k přezkoumání podle § 5 odst. 1 zákona č. 420/2004 Sb., § 4 a § 6 zákona č. 255/2012 Sb., vše ve znění pozdějších předpisů, vydala vedoucí Odboru interního auditu a kontroly Krajského úřadu Středočeského kraje Mgr. Štěpánka Dvořáková Týcová dne 28.7.2021 pod č.j. 095448/2021/KUSK.

**Předmětem přezkoumání** jsou dle ust. § 2 zák. č. 420/2004 Sb., ve znění pozdějších předpisů, údaje o ročním hospodaření územního celku, tvořící součást závěrečného účtu podle zákona č. 250/2000 Sb., ve znění pozdějších předpisů, a to:

- plnění příjmů a výdajů rozpočtu, včetně peněžních operací týkajících se rozpočtových prostředků,
- finanční operace, týkající se tvorby a použití peněžních fondů,
- náklady a výnosy podnikatelské činnosti územního celku,
- peněžní operace, týkající se sdružených prostředků vynakládaných na základě smlouvy mezi dvěma nebo více územními celky, anebo na základě smlouvy s jinými právníky nebo fyzickými osobami,
- finanční operace, týkající se cizích zdrojů ve smyslu právních předpisů o účetnictví,
- hospodaření a nakládání s prostředky poskytnutými z Národního fondu a s dalšími prostředky ze zahraničí poskytnutými na základě mezinárodních smluv,
- vyúčtování a vypořádání finančních vztahů ke státnímu rozpočtu, k rozpočtům krajů, k rozpočtům obcí k jiným rozpočtům, ke státním fondům a k dalším osobám,
- nakládání a hospodaření s majetkem ve vlastnictví územního celku,
- nakládání a hospodaření s majetkem státu, s nímž hospodaří územní celek,
- zadávání a uskutečňování veřejných zakázek, s výjimkou úkonů a postupů přezkoumaných orgánem dohledu podle zvláštního právního předpisu,
- stav pohledávek a závazků a nakládání s nimi,
- ručení za závazky fyzických a právnických osob,
- zastavování movitých a nemovitých věcí ve prospěch třetích osob,
- zřizování věcných břemen k majetku územního celku,
- účetnictví vedené územním celkem,
- ověření poměru dluhu územního celku k průměru jeho příjmů za poslední 4 rozpočtové roky podle právního předpisu upravujícího rozpočtovou odpovědnost.

Přezkoumání hospodaření bylo provedeno výběrovým způsobem s ohledem na významnost jednotlivých skutečností podle předmětu a obsahu přezkoumání. Při posuzování jednotlivých právních úkonů se vychází ze znění právních předpisů platných ke dni uskutečnění tohoto úkonu.

Podle ustanovení § 2 odst. 3 zákona č. 420/2004 Sb. nebyly předmětem přezkoumání údaje, na které se vztahuje povinnost mlčenlivosti podle daňového řádu.

Posledním kontrolním úkonem ve smyslu ustanovení § 12 odst. 1 písm. g) kontrolního řádu učiněným dne 17.02.2022 bylo shrnutí kontrolních zjištění, předání přezkoumaných dokumentů zástupcům územního celku a prohlášení kontrolora pověřeného řízením přezkoumání, že kontrola na místě je ukončena.

## **A. Přezkoumané písemnosti**

### **Střednědobý výhled rozpočtu**

- na období roku 2018 - 2022, zveřejněný dne 13. 2. 2017, upraveno rozpočtovým opatřením č. 1 schváleným zastupitelstvem obce dne 9. 12. 2019 (zveřejněno dne 12. 12. 2019)
- na období roku 2022 - 2026 schválený zastupitelstvem obce dne 2. 12. 2020, zveřejněný dne 4. 12. 2020, návrh zveřejněný dle doložky dne 11. 11. - 2. 12. 2020

### **Návrh rozpočtu**

- zveřejněný dle doložky dne 11. 11. - 26. 12. 2020

### **Schválený rozpočet**

- zastupitelstvem obce dne 2. 12. 2020 jako vyrovnaný - závazné ukazatele dle příloženého schváleného návrhu rozpočtu ve výdajích v odvětvovém členění rozpočtové skladby (paragrafy), zveřejněný dne 4. 12. 2020

### **Stanovení závazných ukazatelů zřízeným organizacím**

- dopisem ze dne 6. 1. 2021 pro příspěvkovou organizaci Mateřská škola Nová Ves

### **Rozpočtová opatření**

- č. 1 - schváleno zastupitelstvem obce dne 11. 1. 2021, zveřejněno dne 13. 1. 2021
- č. 2 - schváleno zastupitelstvem obce dne 24. 2. 2021, zveřejněno dne 26. 2. 2021
- č. 3 - schváleno zastupitelstvem obce dne 12. 4. 2021, zveřejněno dne 14. 4. 2021
- č. 4 - schváleno zastupitelstvem obce dne 26. 5. 2021, zveřejněno dne 2. 6. 2021
- č. 5 - schváleno zastupitelstvem obce dne 23. 6. 2021, zveřejněno dne 25. 6. 2021
- č. 6 k 31. 7. 2021, zveřejněno dne 5. 8. 2021
- č. 7 - schváleno zastupitelstvem obce dne 8. 9. 2021, zveřejněno dne 10. 9. 2021
- č. 8 - schváleno zastupitelstvem obce dne 13. 10. 2021, zveřejněno dne 19. 10. 2021
- č. 9 - schváleno zastupitelstvem obce dne 15. 11. 2021, zveřejněno dne 15. 11. 2021
- č. 10 - schváleno zastupitelstvem obce dne 13. 12. 2021, zveřejněno dne 15. 12. 2021
- č. 11 k 31. 12. 2021 provedeno starostou obce na základě pověření zastupitelstva obce ze dne 13. 12. 2021, zveřejněno dne 5. 1. 2022

### **Závěrečný účet**

- za rok 2020, projednán a schválen dne 12. 4. 2021 spolu se Zprávou o výsledku přezkoumání hospodaření s vyjádřením "bez výhrad", zveřejněn dne 14. 4. 2021, návrh zveřejněn dle doložky od 18. 3. - 12. 4. 2021

### **Výkaz pro hodnocení plnění rozpočtu**

- k 31. 10. 2021 bez uvedení data, k 31. 12. 2021 bez uvedení data

### **Výkaz zisku a ztráty**

- k 31. 10. 2021 (okamžik sestavení dne 6. 12. 2021), k 31. 12. 2021 (okamžik sestavení dne 16. 2. 2022)

### **Rozvaha**

- k 31. 10. 2021 (okamžik sestavení dne 6. 12. 2021), k 31. 12. 2021 (okamžik sestavení dne 16. 2. 2022)

### **Příloha rozvahy**

- k 31. 10. 2021 (okamžik sestavení dne 6. 12. 2021), k 31. 12. 2021 (okamžik sestavení dne 16. 2. 2022)

### **Účtový rozvrh**

- platný pro účetní období 2021

### **Hlavní kniha**

- za měsíc říjen 2021 v elektronické podobě, analytická za měsíc prosinec 2021

### **Účetní deník**

- za měsíc říjen a prosinec 2021

### **Kniha došlých faktur**

- za rok 2021 (k č. 210426)

### **Kniha odeslaných faktur**

- za rok 2021 (k č. 210027)

### **Faktura**

- č. 710317 - 710342, 710346 - 710349, 710399 - 710412, 710414, 710415, 710417 - 710420 (předpis přijatých faktur)
- č. 810022, 810025, 810027 (předpis vydaných faktur)

### **Bankovní výpis**

- č. 232, 233, 235, 239, 241, 244, 247, 289, 294, 295, 297, 303, 304 k bankovnímu účtu č. 0460043319/0800 vedenému u České spořitelny, a. s.
- č. 30 - 32, 38, 39 k bankovnímu účtu č. 94-2312171/0710 vedenému u České národní banky

### **Účetní doklad**

- č. 110247 k bankovnímu účtu č. 0460043319/0800 vedenému u České spořitelny, a. s.
- č. 120030 - 120032, k bankovnímu účtu č. 94-2312171/0710 vedenému u České národní banky
- č. 920004 ze dne 12. 4. 2021 (převod výsledku hospodaření za rok 2020), č. 710289 (vyřazení prodaných pozemků)

### **Pokladní kniha (deník)**

- za měsíc říjen a prosinec 2021 (hlavní pokladna a pokladna poplatky)
- Skonto pokladní hotovosti - zůstatek k 7. 12. 2021 činil Kč 11 218,00 (k pokladnímu dokladu č. 100472), hotovost souhlasí se zůstatkem v pokladní knize (hlavní pokladna)

### **Pokladní doklad**

- č. V00100391 - V00100422, V00100464 - V00100497 (hlavní pokladna)
- č. P21101259 - P21101278, P21101318 - P21101321 (pokladna poplatky)

### **Evidence poplatků**

- vedena v programu Triada - místní poplatky za psy, domovní odpad

### **Evidence majetku**

- vedena v modulu majetku Triada

### **Inventurní soupis majetku a závazků**

- Složka "Inventarizace majetku a závazků obce Nová Ves za rok 2021"

### **Mzdová agenda**

- Rekapitulace mezd za měsíc říjen a prosinec 2021

### **Odměňování členů zastupitelstva**

- Výplatní listiny za měsíc září 2021 - uvolněný starosta a neuvolnění zastupitelé

### **Účetnictví ostatní**

- Protokol o schválení účetní závěrky obce za rok 2020 (schválena zastupitelstvem obce dne 12. 4. 2021)
- Protokol o schválení účetní závěrky příspěvkové organizace za rok 2020 (schválena zastupitelstvem obce dne 12. 4. 2021)

### **Smlouvy o převodu majetku (koupě, prodej, směna, převod)**

- Smlouva kupní ze dne 13. 10. 2021 o prodeji pozemku p. č. 1029/81 o výměře 27 m2 v k. ú. Nová Ves u Nelahozevsi
- Smlouva kupní ze dne 20. 9. 2021 o prodeji pozemku p. č. 30/9 o výměře 59 m2 v k. ú. Nová Ves u Nelahozevsi

### **Darovací smlouvy**

- Darovací smlouva ze dne 19. 8. 2021 uzavřena s obdarovaným Moravská Nová Ves o poskytnutí finančního daru ve výši Kč 20 000,00 na obnovu infrastruktury obce po ničivém tornádu

- Darovací smlouva ze dne 24. 5. 2021 uzavřena s dárce ORLEN Unipetrol RPA s. r. o. Litvínov o přijetí finančního daru ve výši Kč 17 000,00 na kulturu
- Darovací smlouva ze dne 16. 9. 2021 uzavřena s dárce FVE CZECH NOVUM s. r. o. Praha 6 o přijetí finančního daru ve výši Kč 150 000,00 na opravu komunikací
- Darovací smlouva ze dne 29. 12. 2021 uzavřena s dárce KÁMEN Zbraslav a. s. Praha 5 o poskytnutí finančního daru ve výši Kč 175 433,54 na dodávku kameniva za účelem zlepšení ekologie v obci

#### **Smlouvy nájemní**

- Nájemní smlouva ze dne 30. 4. 2021 o pronájmu objektu "Nový mlýn", který je součástí areálu čp. 19 v k. ú. Vepřek k využití pro prezentační a společenské potřeby obce, obec jako nájemce, pronajímatel fyzická osoba
- Smlouva o nájmu části pozemku ze dne 4. 10. 2021 o pronájmu části pozemku p. č. 38 o výměře 15 m2 v k. ú. Vepřek pro parkování osobního motorového vozidla, nájemce fyzická osoba

#### **Zveřejněné záměry o nakládání s majetkem**

- Záměry prodeje pozemků p. č. 1029/81 o výměře 27 m2 a p. č. 30/9 o výměře 59 m2 v k. ú. Nová Ves u Nelahozevsí zveřejněny dne 26. 6. - 11. 7. 2021
- Záměr pronájmu části pozemku p. č. 38 o výměře 15 m2 v k. ú. Vepřek zveřejněn dne 15. 9. - 1. 10. 2021

#### **Smlouvy o věcných břemenech**

- Smlouva o zřízení věcného břemene - služebnosti ze dne 2. 11. 2021 uzavřena se společností ČEZ Distribuce, a. s. Děčín o zřízení věcného břemene na pozemku obce p. č. 859 k. ú. Nové Ouholice za účelem zřízení, umístění a provozování zařízení distribuční soustavy

#### **Smlouvy a další materiály k poskytnutým účelovým dotacím**

- Veřejnoprávní smlouva o poskytnutí dotace č. 4/2021 ze dne 25. 6. 2021 uzavřena s příjemcem TJ Sokol Nová Ves z. s. o poskytnutí dotace ve výši Kč 60 000,00 na činnost, zveřejněna dne 8. 7. 2021
- Veřejnoprávní smlouva o poskytnutí dotace č. 2/2021 ze dne 30. 6. 2021 uzavřena s příjemcem Spolek seniorů obce Nová Ves z. s. o poskytnutí dotace ve výši Kč 30 000,00 na činnost

#### **Dohody o provedení práce**

- ze dne 30. 4. 2021 na administrativní práce spojené s provozováním kanalizační sítě obce Nová Ves
- ze dne 19. 7. 2021 na údržbu zeleně a úklid

#### **Vnitřní předpis a směrnice**

- Směrnice k systému zpracování účetnictví, Směrnice upravující oběh účetních dokladů

#### **Zápisy z jednání zastupitelstva včetně usnesení**

- ze dne 2. 12. 2020, 11. 1. 2021, 24. 2. 2021, 12. 4. 2021, 26. 5. 2021, 23. 6. 2021, 26. 7. 2021, 8. 9. 2021, 13. 10. 2021, 15. 11. 2021, 13. 12. 2021 (nepřezkoumáváno, použito podřízně)

#### **Výsledky kontrol zřízených organizací**

- Protokol ze dne 9. 11. 2021 o kontrole hospodaření příspěvkové organizace Mateřská škola Nová Ves (kontrolované období 31. 12. 2020 - 30. 9. 2021)

V kontrolovaném období obec Nová Ves, dle prohlášení místostarostky obce, neuzavřela smlouvu směnnou, pachtovní, smlouvu o výpůjčce, výprose, o nabytí, převodu nebo o zřízení práva stavby k pozemku ve svém vlastnictví, nehospoďarila s majetkem státu, neručila svým majetkem za závazky fyzických a právnických osob, a to ani v případech taxativně



vyjmenovaných v § 38 odst. 3 zákona o obcích, nezastavila movitý a nemovitý majetek, neuzavřela smlouvu o přijetí a poskytnutí úvěru nebo zápůjčky, smlouvu o převzetí dluhu, o převzetí ručitelského závazku, o přistoupení k závazku a smlouvu o sdružení, smlouvu o společnosti a poskytování majetkových hodnot podle smlouvy o sdružení, jehož je obec společníkem, nekoupila ani neprodala cenné papíry, obligace, nevydala komunální dluhopisy, nezřídila ani nezrušila příspěvkovou organizaci a organizační složku, nezaložila ani nezrušila právnickou osobu, neuskutečnila majetkové vklady do právnických osob, neprovozovala hospodářskou (podnikatelskou) činnost, uskutečnila pouze veřejné zakázky malého rozsahu.

### ***B. Zjištění z přezkoumání***

Při přezkoumání hospodaření obce Nová Ves:

Nebyly zjištěny chyby a nedostatky.

### ***C. Plnění opatření k odstranění nedostatků zjištěných:***

#### **a) při dílčím přezkoumání**

Nebyly zjištěny chyby a nedostatky.

#### **b) při přezkoumání hospodaření za předchozí roky**

Nebyly zjištěny chyby a nedostatky.

## D) Závěr

Při přezkoumání hospodaření obce Nová Ves za rok 2021 podle § 2 a § 3 zákona č. 420/2004 Sb., ve znění pozdějších předpisů

**Nebyly zjištěny chyby a nedostatky.**  
(§10 odst. 3 písm. a) zákona č. 420/2004 Sb.)

**Upozornění na rizika dle § 10 odst. 4 písm. a) zákona č. 420/2004 Sb., v platném znění:**  
Neuvádí se.

**Podíly dle § 10 odst. 4 písm. b) zákona č. 420/2004 Sb., v platném znění:**

a) podíl pohledávek na rozpočtu územního celku	5,81 %
b) podíl závazků na rozpočtu územního celku	15,69 %
c) podíl zastaveného majetku na celkovém majetku územního celku	0,00 %

### Komentář:

Celkový objem dlouhodobých pohledávek činí 0,00 Kč.

Celkový objem dlouhodobých závazků činí 20 416 680,00 Kč.

**Výrok dle § 10 odst. 4 písm. c) zákona č. 420/2004 Sb., v platném znění:**

- Dluh územního celku nepřekročil 60% průměru jeho příjmů za poslední 4 rozpočtové roky.

Nová Ves 17. 02. 2022

Podpisy kontroloru:

Bc. Zuzana Svobodová

.....  
kontrolor pověřený řízením přezkoumání

Ing. Daniela Jeřábková

.....  
kontrolorka

Alena Zemanová

.....  
kontrolorka

Tato zpráva o výsledku přezkoumání hospodaření je současně i návrhem zprávy o výsledku přezkoumání hospodaření, přičemž konečným zněním zprávy se stává okamžikem marného uplynutí lhůty stanovené v § 6 odst. 1 písm. d) zákona č. 420/2004 Sb., k podání písemného stanoviska kontrolorovi pověřenému řízením přezkoumání. Zpráva obsahuje výsledky konečného i dílčího přezkoumání.

Návrh zprávy se vyhotovuje ve dvou stejnopisech. Stejnopis č. 2 se předává statutárnímu zástupci přezkoumávaného subjektu a stejnopis č. 1 se zakládá do příslušného spisu územního celku vedeného Odborem interního auditu a kontroly Krajského úřadu Středočeského kraje.

S obsahem návrhu zprávy o výsledku přezkoumání hospodaření obce o počtu 9 stran byla seznámena a stejnopis č. 2 převzala pí Ing Renáta Hakrová, místostarostka obce. Dále místostarostka obce převzala v elektronické podobě nepodepsanou zprávu o výsledku přezkoumání hospodaření obce Nová Ves ve strojově čitelném formátu PDF pro naplnění ustanovení § 4 zákona č. 99/2019 Sb.

Ing Renáta Hakrová  
místostarostka obce Nová Ves



dne 17/02. 2022

**Rozdělovník:**

Stejnopis	Počet výtisků	Předáno	Převzal
1	1 x	Krajský úřad Středočeského kraje	Bc. Zuzana Svobodová
2	1 x	Obec Nová Ves	Ing Renáta Hakrová



## Komentář k výsledkům finančních kontrol s účinností vnitřního kontrolního systému orgánu veřejné správy – Obec Nová Ves za rok 2021

- 1) V územně samosprávné jednotce byl zaveden kontrolní systém v oblasti vlastního hospodaření včetně hospodaření jí zřízené příspěvkové organizace, jehož cílem je kontrola efektivního využití finančních prostředků včetně hospodárného nakládání s majetkem.
- 2) **Výsledky řídicích kontrol** podle zákona 320/2001 o finanční kontrole: v případě žadatelů o veřejnou finanční podporu bylo rozděleno z rozpočtu územního samosprávného celku zejména na oblast školství, sport a činnost spolků. Závažné nedostatky při kontrolním řízení nebyly zjištěny a tudíž nebyly předány k dalšímu řízení.
- 3) **Výsledky veřejnosprávních kontrol** provedených podle vyhlášky 416/2004 jsou zachyceny v Protokole o kontrole vypracovaného na základě veřejnosprávní kontroly na místě vykonaných u příspěvkové organizace Obce Nová Ves pověřeným kontrolním orgánem. Při kontrolách nebyly zjištěny závažné nedostatky a tudíž nebyly předány k dalšímu řízení.
- 4) Přehled a charakteristika opatření přijatých vedoucích orgánů veřejné správy: zastupitelstvo obce ve spolupráci s kontrolním a finančním výborem prověřuje účinnost vnitřního kontrolního systému, který zahrnuje všechny kontrolní činnosti v rámci vnitřního provozního a finančního řízení.
- 5) Počet příspěvkových organizací v působnosti účetní jednotky je zřízena 1. V obci nebyl zřízen interní audit, počet obyvatel 953.

Za Obec Nová Ves  
Martin Exner, starosta

Datum: 14.2.2022



## Závěrečný účet OBCE NOVÁ VES za rok 2021 NÁVRH

(§ 17 zákona č. 250/2000 Sb., o rozpočtových pravidlech územních rozpočtů, ve znění platných předpisů)

### 1) Údaje o plnění příjmů a výdajů za rok 2021

Rozpočet Obce Nová Ves byl schválen zastupitelstvem dne 2. 12. 2020. Během roku 2021 došlo k úpravám rozpočtu rozpočtovými opatřeními, které Zastupitelstvo obce Nová Ves schválilo:

č. 1 dne 11. 1. 2021; č. 2 dne 24. 2. 2021; č. 3 12. 4. 2021; č. 4 dne 26. 5. 2021; č. 5 dne 23. 6. 2021; č. 6 dne 31. 7. 2021; č. 7 dne 8. 9. 2021; č. 8 dne 13. 10. 2021; č. 9 dne 15. 11. 2021; č. 10 dne 13. 12. 2021; č. 11 dne 31. 12. 2021 na základě pověření ZO.

Text	SR	UR	Zůstatek
Třída 1 - Daňové příjmy	14 000 000,00	17 687 400,00	17 616 585,61
Třída 2 - Nedaňové příjmy	4 989 000,00	6 502 535,00	6 238 558,22
Třída 3 - Kapitálové příjmy	220 000,00	309 500,00	89 500,00
Třída 4 - Přijaté transfery	8 505 000,00	571 200,00	571 046,33
<b>Příjmy celkem po konsolidaci</b>	<b>27 714 000,00</b>	<b>25 070 635,00</b>	<b>24 515 690,16</b>
Třída 5 - Běžné výdaje	21 591 000,00	24 802 535,00	23 740 601,39
Třída 6 - Kapitálové výdaje	5 063 000,00	2 235 050,00	1 628 007,85
<b>Výdaje celkem</b>	<b>26 654 000,00</b>	<b>27 037 585,00</b>	<b>23 740 601,39</b>
<b>Třída 8 – Financování po konsolidaci</b>	<b>-1 250 000,00</b>	<b>1 891 950,00</b>	<b>-7 139 344,92</b>

Údaje o plnění rozpočtu příjmů, výdajů a o dalších finančních operacích v plném členění podle rozpočtové skladby jsou obsaženy ve výkazu FIN 2-12, příloha č. 1.

### 2)

#### Kapitálové příjmy

Para	Pol	Text	SR	UR	Zust
3639	3111	Pozemky prodej 30/9, 1029/81	0,00	89 500,00	89 500,00
		<b>celkem</b>	<b>0,00</b>	<b>89 500,00</b>	<b>89 500,00</b>

#### Kapitálové výdaje

Para	Pol	Text	SR	UR	Zust
2212	6121	Obnova MK OSA 4 SO	0,00	0,00	2 057,00
2219	6121	Chodníky stavby TDI	0,00	490 050,00	0,00
2321	6121	Kanalizace stavby	5 000 000,00	1 100 000,00	1 073 535,33
2342	6121	Odvodnění obce projekt	0,00	132 000,00	131 164,00
3631	6121	Veřejné osvětlení stavba	0,00	95 000,00	94 495,00
3635	6119	Územní plán	63 000,00	63 000,00	49 610,00
3636	6313	Krajinná studie VRT	0,00	100 000,00	0,00
3639	6122	Sál nákup židlí, tiskárna RICOH	0,00	60 000,00	109 156,52
3745	6142	Veřejná zeleň traktůrek	0,00	160 000,00	132 990,00
6171	6341	Městská policie příspěvek auto	0,00	35 000,00	35 000,00
		<b>celkem</b>	<b>5 063 000,00</b>	<b>2 235 050,00</b>	<b>1 628 007,85</b>



### 3) Majetek\_aktiva

	Název položky	brutto r. 2021	odpisy r. 2021	netto r. 2021
	<b>AKTIVA CELKEM</b>	<b>229 577 303,30</b>	<b>33 464 989,61</b>	<b>196 112 313,69</b>
A.	Stálá aktiva	199 042 106,32	33 464 227,11	165 577 879,21
I.	Dlouhodobý nehmotný majetek	1 393 201,50	378 756,00	1 014 445,50
II.	Dlouhodobý hmotný majetek	183 473 904,82	33 085 471,11	150 388 433,71
III.	Dlouhodobý finanční majetek	14 175 000,00	0,00	14 175 000,00
IV.	Dlouhodobé pohledávky	0,00	0,00	0,00
B.	Oběžná aktiva	30 535 196,98	762,50	30 534 434,48
I.	Zásoby	0,00	0,00	0,00
II.	Krátkodobé pohledávky	6 250 659,63	762,50	6 249 897,13
III.	Krátkodobý finanční majetek	24 284 537,35	0,00	24 284 537,35

#### 4 a) TRANSFERY-vyúčtování finančních vztahů ke státnímu rozpočtu a ostatním rozpočtům veřejné úrovně

Rozpis přijatých dotací a jejich čerpání v průběhu roku 2021 je zpracován v tabulce.

Účelový znak	Položka	Text	Poskytovatel	Skutečnost (příjmy)
98037	4111	TRANSFER_Středočeský kraj_kompenzační příspěvek	Středočeský kraj	207 913,08
13014	4122	TRANSFER_Stř.kraj_MŠ_Dotace průtoková obědy	Středočeský kraj	14 033,25
98071	4111	TRANSFER_Středočeský kraj_volby PS ČR	Středočeský kraj	93 000,00
	4112	Výkon státní správy	Středočeský kraj	256 100,00
	4134	Fond obnovy kanalizace	Obec Nová Ves	75 000,00
		<b>celkem</b>		<b>646 046,33</b>

#### 4b) Vyúčtování finančních vztahů k příjemcům podpory z rozpočtu obce

Obci Nová Ves byly poskytnuty příspěvky v celkové výši:

Para	Pol	Text	Zust
3429	5222	Rodinné sdružení Soptíci	20 000,00
3429	5222	Klub seniorů	30 000,00
3419	5222	TJ Sokol Nová Ves	65 000,00
3419	5222	Maraton klub Mířejovice	30 000,00
6171	5222	Sdružení na právní podporu obcí	12 000,00
6171	5222	SMS ČR	4 692,00
5519	5321	JSDH Ledčice, Město Veltrusy_hasičský sbor	46 000,00
5311	5321	Město Veltrusy_Městská policie	106 000,00
6171	5321	Město Kralupy_projednání přestupků	6 500,00
6171	5321	Město Odolena Voda Koridor D8	16 575,00
6171	5321	Dar finanční obcím po přír.katastrofě	20 000,00
		<b>celkem</b>	<b>356 767,00</b>

## 5) Stav finančních aktiv

Zůstatky na bankovních účtech stav k 31. 12. 2021:

Text	Číslo řádku výkazu FIN 2-12	Stav k 1. 1.2021	Stav k 31. 12. 2021	Rozdíl
Běžné účty celkem	6030	20 595 184,43	24 284 537,35	- 3 689 352,92
Pokladna	6040	0,00	0,00	0,00

## 6) Hospodářský výsledek obce

Obec Nová Ves vykázala hospodářský výsledek za rok 2021 + 6 849 935,32Kč.

## 7) Hospodaření příspěvkových organizací zřízených obcí

Obec Nová Ves má zřízenou jednu příspěvkovou organizaci:

Mateřská škola Nová Ves

IČ 70996001

Finanční příspěvek 401 000,00 Kč

Stanovení závazných ukazatelů 6. 1.2021

Příspěvková organizace v roce 2021 dosáhla výsledku hospodaření + 99 729,48 Kč

Roční účetní závěrky zřízené příspěvkové organizace byly předány zřizovateli dne 21. 2. 2022.

## 8) Zpráva o výsledku přezkoumání hospodaření obce za rok 2021

Přezkoumání hospodaření provedl Krajský úřad Středočeského kraje.

Dílčí přezkoumání dne 7. 12. 2021 a závěrečné dne 17. 2. 2022.

### Závěr přezkoumání hospodaření obce Nová Ves za rok 2021:

Nebyly zjištěny chyby a nedostatky (§10 odst. 3 písm. a) zákona 420/2004 Sb.)

Přezkoumání bylo provedeno v souladu se zákonem č. 420/2004 Sb., o přezkoumávání hospodaření územních samosprávných celků a dobrovolných svazků obcí. Zpráva je součástí tohoto dokumentu.

### 9a) Veřejnosprávní kontroly provedené v roce 2021

Obec provedla kontrolu 9. 11. 2021 ke dni 30. 9. 2021 u příspěvkové organizace Mateřská škola Nová Ves, okr. Mělník podle zákona 320/2001Sb. o finanční kontrole ve veřejné správě s odkazem na § 15 zákona 552/1991 o státní kontrole.

**Závažné nedostatky nebyly zjištěny.**

**9b) Finanční řídicí kontrola**, který provedl Finanční výbor obce v rozsahu stanovených zákonem 320/2001 Sb. o finanční kontrole a ve znění pozdějších předpisů, je součástí finančního řízení obce zabezpečujícího hospodaření s veřejnými prostředky.

Ve smyslu ustanovení §9 zákona o finanční kontrole obec vytvořila systém předběžné, průběžné a následné finanční kontroly, kterým zajišťuje vnitřní finanční kontrolu svého hospodaření.

Roční zprávu o výsledku finančních kontrol předložena v rozsahu a struktuře stanovené vyhláškou MF č. 416 ze dne 28. června 2004 v elektronické podobě Ministerstvu financí ČR.

## Závěr zprávy

**souhlas s celoročním hospodařením a to bez výhrad**

V Nové Vsi dne 21. 2. 2022

vypracoval: Eva Kučerová

Martin Exner, starosta

Plné znění Zprávy o provedeném přezkoumání hospodaření obce za rok 2021 a výkaz FIN 2-12 je přílohou Závěrečného účtu 2021.



R11/10/15

Ministerstvo financí ČR  
schváleno č.j. 111/138 224/2002

Fin 2 - 12 M

**VÝKAZ PRO HODNOCENÍ PLNĚNÍ ROZPOČTU**  
**ÚZEMNÍCH SAMOSPRÁVNÝCH CELKŮ, REGIONÁLNÍCH RAD A DOBROVOLNÝCH SVAZKŮ OBČÍ**  
sestavený k 31. 12. 2021  
v Kč na dvě desetinná místa

Rok	Měsíc	IČO:
2021	12	00237132

Název a sídlo vykazující jednotky: Obec Nová Ves, Nová Ves 154, 277 52

**I. Rozpočtové příjmy**

Paragraf	Položka	Text	Schválený rozpočet	Rozpočet po změnách	Výsledek od počátku roku
a	b		1	2	3
<b>0000</b>					
0000	1111	Daň z příjmů fyz. osob placená plátcí	3 000 000,00	2 600 000,00	2 549 654,77
0000	1112	Daň z příjmu fyz. osob placená poplatníkem	32 000,00	162 000,00	161 851,85
0000	1113	Daň z příjmu fyz. osob vybíraná srážkou	300 000,00	420 000,00	419 754,18
0000	1121	Daň z příjmů práv. osob	2 000 000,00	3 542 000,00	3 541 486,49
0000	1122	Daň z příjmů práv. osob za obce	0,00	953 300,00	953 230,00
0000	1211	Daň z přidané hodnoty	6 530 000,00	7 922 000,00	7 921 166,27
0000	1334	Odvody za odnětí půdy ze zem. půd. fon	150 000,00	154 000,00	153 654,96
0000	1339	Ostatní poplatky a odvody v oblasti ŽP	0,00	10 000,00	10 000,00
0000	1340	Poplatek za provoz systému KO	880 000,00	730 000,00	727 358,00
0000	1341	Poplatek ze psů	48 000,00	48 000,00	46 300,00
0000	1343	Poplatek ze užívání veř. prostr.	15 000,00	15 000,00	3 634,00
0000	1356	Příjmy úhr. za dobýv. nerostů a popl. za	15 000,00	15 000,00	14 212,86
0000	1361	Správní poplatky	20 000,00	20 000,00	19 235,00
0000	1381	Daň z hazardních her	60 000,00	116 000,00	115 575,12
0000	1382	Zrušený odv. z loterií a pod. her kromě	0,00	100,00	5,96
0000	1511	Daň z nemovitých věcí	950 000,00	980 000,00	979 466,15
0000	4111	Nl. př. transf. ze všeob. pokl. sp. st. rozp.	0,00	301 000,00	300 913,08
0000	4112	Nl. př. transf. ze str. v rám. souh. dotv	0,00	256 100,00	256 100,00
0000	4122	Nl. př. transf. od krajů	0,00	14 100,00	14 033,25
0000	4216	Ost. př. transfery ze státního rozpočtu	8 505 000,00	0,00	0,00
<b>0000</b>	<b>****</b>		<b>22 505 000,00</b>	<b>18 258 600,00</b>	<b>18 187 631,94</b>
<b>2212</b>	<b>Silnice</b>				
2212	2321	Přijaté neinvestiční dary	0,00	150 000,00	150 000,00
<b>2212</b>	<b>****</b>		<b>0,00</b>	<b>150 000,00</b>	<b>150 000,00</b>
<b>2310</b>	<b>Pitná voda</b>				
2310	2324	Přijaté nekapitálové příspěvky a náhrady	40 000,00	65 000,00	64 737,00
<b>2310</b>	<b>****</b>		<b>40 000,00</b>	<b>65 000,00</b>	<b>64 737,00</b>

**I. Rozpočtové příjmy**

Paragraf	Položka	Text	Schválený rozpočet	Rozpočet po změnách	Výsledek od počátku roku
a	b		1	2	3
<b>2321</b>	<b>Odvád. a čist. odp. vod a nakládání s kaly</b>				
2321	2111	Příjmy z poskytování služeb a výrobků	1 500 000,00	1 709 000,00	1 708 009,92
2321	2324	Přijaté nekapitálové příspěvky a náhrady	0,00	2 000,00	2 000,00
2321	3122	Přijaté příspěvky na pořízení dl. majetk	220 000,00	220 000,00	0,00
<b>2321</b>	<b>****</b>		<b>1 720 000,00</b>	<b>1 931 000,00</b>	<b>1 710 009,92</b>
<b>3111</b>	<b>Mateřské školy</b>				
3111	2229	Ostatní přijaté vratky transferů a podob	0,00	25 100,00	24 985,80
<b>3111</b>	<b>****</b>		<b>0,00</b>	<b>25 100,00</b>	<b>24 985,80</b>
<b>3349</b>	<b>Ost. záležitosti sdělovacích prostředk</b>				
3349	2111	Příjmy z poskytování služeb a výrobků	2 000,00	2 000,00	0,00
<b>3349</b>	<b>****</b>		<b>2 000,00</b>	<b>2 000,00</b>	<b>0,00</b>
<b>3392</b>	<b>Zájmová činnost v kultuře</b>				
3392	2111	Příjmy z poskytování služeb a výrobků	0,00	0,00	340,00
3392	2112	Příjmy z prodeje zboží	0,00	3 000,00	2 240,00
<b>3392</b>	<b>****</b>		<b>0,00</b>	<b>3 000,00</b>	<b>2 580,00</b>
<b>3429</b>	<b>Zájmová činnost a rekreace j.n.</b>				
3429	2229	Ostatní přijaté vratky transferů a podob	0,00	1 200,00	1 181,00
<b>3429</b>	<b>****</b>		<b>0,00</b>	<b>1 200,00</b>	<b>1 181,00</b>
<b>3612</b>	<b>Bytové hospodářství</b>				
3612	2132	Příjmy z pronájmu ost. nem. věcí a jejc	130 000,00	141 000,00	140 766,00
<b>3612</b>	<b>****</b>		<b>130 000,00</b>	<b>141 000,00</b>	<b>140 766,00</b>
<b>3613</b>	<b>Nebytové hospodářství</b>				
3613	2132	Příjmy z pronájmu ost. nem. věcí a jejc	300 000,00	242 000,00	241 600,00
3613	2324	Přijaté nekapitálové příspěvky a náhrady	20 000,00	20 000,00	19 424,00
3613	2329	Ostatní nedaňové příjmy j.n.	0,00	14 000,00	14 000,00
<b>3613</b>	<b>****</b>		<b>320 000,00</b>	<b>276 000,00</b>	<b>275 024,00</b>
<b>3632</b>	<b>Pohřebnictví</b>				
3632	2111	Příjmy z poskytování služeb a výrobků	25 000,00	25 000,00	385,00
3632	2139	Ostatní příjmy z pronájmu majetku	0,00	7 000,00	12 223,00
3632	2321	Přijaté neinvestiční dary	0,00	17 000,00	17 000,00
3632	2324	Přijaté nekapitálové příspěvky a náhrady	0,00	0,00	2 175,00
<b>3632</b>	<b>****</b>		<b>25 000,00</b>	<b>49 000,00</b>	<b>31 783,00</b>
<b>3639</b>	<b>Komunální služby a územní rozvoj j.n.</b>				
3639	2111	Příjmy z poskytování služeb a výrobků	0,00	620 000,00	518 822,00
3639	2119	Ostatní příjmy z vlastní činnosti	2 500 000,00	2 500 000,00	2 519 588,62
3639	2131	Příjmy z pronájmu pozemků	28 000,00	28 000,00	28 173,00
3639	2132	Příjmy z pronájmu ost. nem. věcí a jejc	31 000,00	31 000,00	31 000,00
3639	2324	Přijaté nekapitálové příspěvky a náhrady	0,00	0,00	12 212,00
3639	3111	Příjmy z prodeje pozemků	0,00	89 500,00	89 500,00

## I. Rozpočtové příjmy

Paragraf	Položka	Text	Schválený rozpočet	Rozpočet po změnách	Výsledek od počátku roku
a	b		1	2	3
3639	****		2 559 000,00	3 268 500,00	3 199 295,62
3722		<b>Sběr a odvoz komunálních odpadů</b>			
3722	2112	Příjmy z prodeje zboží	5 000,00	50 000,00	47 000,00
3722	****		5 000,00	50 000,00	47 000,00
3725		<b>Využívání a zneškodňování komunál.odpadů</b>			
3725	2119	Ostatní příjmy z vlastní činnosti	200 000,00	272 000,00	271 511,00
3725	****		200 000,00	272 000,00	271 511,00
6171		<b>Činnost místní správy</b>			
6171	2111	Příjmy z poskytování služeb a výrobků	200 000,00	200 000,00	38 436,00
6171	2112	Příjmy z prodeje zboží	5 000,00	5 000,00	4 718,00
6171	2212	Sankční platby př. od jiných subjektů	0,00	31 000,00	30 775,00
6171	2324	Přijaté nekapitálové příspěvky a náhrady	0,00	4 000,00	2 806,00
6171	****		205 000,00	240 000,00	76 735,00
6310		<b>Příjmy a výdaje z úvěr. finanč. operací</b>			
6310	2141	Příjmy z úroků	3 000,00	3 000,00	433,88
6310	****		3 000,00	3 000,00	433,88
6320		<b>Pojištění funkčně nespécifikované</b>			
6320	2322	Přijaté pojistné náhrady	0,00	81 000,00	77 784,00
6320	****		0,00	81 000,00	77 784,00
6330		<b>Převody vlastním fondům v rozp. úz.úr</b>			
6330	4134	Převody z rozpočtových účtů	190 000,00	75 000,00	7 992 264,00
6330	****		190 000,00	75 000,00	7 992 264,00
6402		<b>Finanční vypořádání</b>			
6402	2229	Ostatní přijaté vratky transferů a podob	0,00	254 235,00	254 232,00
6402	****		0,00	254 235,00	254 232,00
<b>Celkem</b>			<b>27 904 000,00</b>	<b>25 145 635,00</b>	<b>32 507 954,16</b>

## II. Rozpočtové výdaje

Paragraf	Položka		Schválený rozpočet	Rozpočet po změnách	Výsledek od počátku roku
a	b		1	2	3
2212		<b>Silnice</b>			
2212	5139	Nákup materiálu j.n.	60 000,00	60 000,00	30 187,08
2212	5154	Elektrická energie	5 000,00	5 000,00	5 088,34
2212	5169	Nákup ostatních služeb	15 000,00	15 000,00	164 161,41
2212	5171	Výdaje na dodavatel.zajišť.opravy a údrž	200 000,00	822 000,00	649 175,90
2212	6121	Budovy, haly a stavby	0,00	0,00	2 057,00
2212	****		280 000,00	902 000,00	850 669,73
2219		<b>Ost. záležitosti pozemních komunikací</b>			
2219	5171	Výdaje na dodavatel.zajišť.opravy a údrž	10 000,00	10 000,00	0,00
2219	6121	Budovy, haly a stavby	0,00	490 050,00	0,00
2219	****		10 000,00	500 050,00	0,00
2292		<b>Dopravní obslužnost veř. Službami - link</b>			
2292	5193	Výdaje na dopravní územní obslužnost	20 000,00	21 100,00	21 000,10
2292	****		20 000,00	21 100,00	21 000,10
2310		<b>Pitná voda</b>			
2310	5151	Studená voda	50 000,00	60 000,00	59 018,00
2310	****		50 000,00	60 000,00	59 018,00
2321		<b>Odvád. a čist.odp.vod a nakládání s kaly</b>			
2321	5021	Ostatní osobní výdaje	50 000,00	50 000,00	65 000,00
2321	5139	Nákup materiálu j.n.	10 000,00	10 000,00	37 655,70
2321	5141	Úroky vlastní	575 000,00	575 000,00	557 970,79
2321	5151	Studená voda	10 000,00	10 000,00	72,00
2321	5154	Elektrická energie	1 000 000,00	1 000 000,00	594 705,00
2321	5169	Nákup ostatních služeb	1 000 000,00	1 000 000,00	901 015,95
2321	5171	Výdaje na dodavatel.zajišť.opravy a údrž	10 000,00	10 000,00	22 594,33
2321	6121	Budovy, haly a stavby	5 000 000,00	1 100 000,00	1 073 535,33
2321	****		7 655 000,00	3 755 000,00	3 252 549,10
2342		<b>Protierozní ochrana</b>			
2342	6121	Budovy, haly a stavby	0,00	132 000,00	131 164,00
2342	****		0,00	132 000,00	131 164,00
3111		<b>Mateřské školy</b>			
3111	5169	Nákup ostatních služeb	10 000,00	10 000,00	9 317,00
3111	5171	Výdaje na dodavatel.zajišť.opravy a údrž	0,00	15 000,00	13 345,00
3111	5331	Neinv. přísp. zřízeným PO	401 000,00	587 000,00	401 000,00
3111	5336	Neinv.transf. zřízeným PO	0,00	14 200,00	14 033,25
3111	5366	Výdaje z finančního vypořádání mezi kraj	0,00	25 100,00	24 985,80
3111	****		411 000,00	651 300,00	462 681,05
3113		<b>Základní školy</b>			
3113	5339	Neinv. transfery cizím PO	0,00	44 000,00	43 200,00
3113	****		0,00	44 000,00	43 200,00

## II. Rozpočtové výdaje

Paragraf	Položka	Schválený rozpočet	Rozpočet po změnách	Výsledek od počátku roku
a	b	1	2	3
<b>3314</b>	<b>Činnosti knihovnické</b>			
3314	5021 Ostatní osobní výdaje	22 000,00	22 000,00	21 168,00
3314	5136 Výdaje na knihy, učební pomůcky a tisk	3 000,00	3 000,00	2 349,00
3314	5153 Plyn	6 000,00	9 000,00	8 979,00
3314	5212 Neinv.transfery nefin.podnik.subj. - FO	0,00	2 000,00	2 000,00
<b>3314</b>	<b>****</b>	<b>31 000,00</b>	<b>36 000,00</b>	<b>34 496,00</b>
<b>3349</b>	<b>Ost. záležitosti sdělovacích prostředků</b>			
3349	5169 Nákup ostatních služeb	120 000,00	142 000,00	141 897,82
<b>3349</b>	<b>****</b>	<b>120 000,00</b>	<b>142 000,00</b>	<b>141 897,82</b>
<b>3392</b>	<b>Zájmová činnost v kultuře</b>			
3392	5139 Nákup materiálu j.n.	40 000,00	40 000,00	23 206,00
3392	5154 Elektrická energie	3 000,00	3 000,00	3 856,00
3392	5164 Nájemné	0,00	0,00	1 000,00
3392	5169 Nákup ostatních služeb	150 000,00	150 000,00	118 489,00
3392	5175 Výdaje na poř. věcí a služeb - pohoštění	20 000,00	20 000,00	6 851,00
3392	5212 Neinv.transfery nefin.podnik.subj. - FO	0,00	20 000,00	10 000,00
<b>3392</b>	<b>****</b>	<b>213 000,00</b>	<b>233 000,00</b>	<b>163 402,00</b>
<b>3399</b>	<b>Zálež.kultury,církví a sděl.prostředků</b>			
3399	5194 Věcné dary	10 000,00	10 000,00	4 649,00
<b>3399</b>	<b>****</b>	<b>10 000,00</b>	<b>10 000,00</b>	<b>4 649,00</b>
<b>3412</b>	<b>Sportovní zařízení ve vlastnictví obce</b>			
3412	5139 Nákup materiálu j.n.	2 000,00	2 000,00	0,00
<b>3412</b>	<b>****</b>	<b>2 000,00</b>	<b>2 000,00</b>	<b>0,00</b>
<b>3419</b>	<b>Ost. sportovní činnost</b>			
3419	5164 Nájemné	53 000,00	53 000,00	52 482,00
3419	5222 Neinv.transf. spolkům	95 000,00	95 000,00	95 000,00
<b>3419</b>	<b>****</b>	<b>148 000,00</b>	<b>148 000,00</b>	<b>147 482,00</b>
<b>3421</b>	<b>Využití volného času dětí a mládeže</b>			
3421	5137 Drobný dlouhodobý hmotný majetek	0,00	57 000,00	74 642,00
3421	5139 Nákup materiálu j.n.	3 000,00	3 000,00	6 751,35
3421	5169 Nákup ostatních služeb	10 000,00	10 000,00	0,00
3421	5171 Výdaje na dodavatel.zajišť opravy a údrž	20 000,00	20 000,00	0,00
<b>3421</b>	<b>****</b>	<b>33 000,00</b>	<b>90 000,00</b>	<b>81 393,35</b>
<b>3429</b>	<b>Zájmová činnost a rekreace j.n.</b>			
3429	5222 Neinv.transf. spolkům	90 000,00	90 000,00	50 000,00
<b>3429</b>	<b>****</b>	<b>90 000,00</b>	<b>90 000,00</b>	<b>50 000,00</b>
<b>3612</b>	<b>Bytové hospodářství</b>			
3612	5169 Nákup ostatních služeb	0,00	0,00	1 391,50
3612	5171 Výdaje na dodavatel.zajišť opravy a údrž	5 000,00	5 000,00	0,00

## II. Rozpočtové výdaje

Paragraf	Položka	Schválený rozpočet	Rozpočet po změnách	Výsledek od počátku roku
a	b	1	2	3
<b>3612</b>	<b>****</b>	<b>5 000,00</b>	<b>5 000,00</b>	<b>1 391,50</b>
<b>3613</b>	<b>Nebytové hospodářství</b>			
3613	5139 Nákup materiálu j.n.	10 000,00	10 000,00	0,00
3613	5151 Studená voda	25 000,00	31 000,00	39 012,00
3613	5154 Elektrická energie	6 000,00	15 000,00	12 101,00
3613	5169 Nákup ostatních služeb	5 000,00	5 000,00	5 806,00
3613	5171 Výdaje na dodavatel.zajišť opravy a údrž	5 000,00	5 000,00	0,00
<b>3613</b>	<b>****</b>	<b>51 000,00</b>	<b>66 000,00</b>	<b>56 919,00</b>
<b>3631</b>	<b>Veřejné osvětlení</b>			
3631	5154 Elektrická energie	270 000,00	306 000,00	305 111,08
3631	5169 Nákup ostatních služeb	0,00	7 000,00	6 842,00
3631	5171 Výdaje na dodavatel.zajišť opravy a údrž	120 000,00	120 000,00	95 953,00
3631	6121 Budovy, haly a stavby	0,00	95 000,00	94 495,00
<b>3631</b>	<b>****</b>	<b>390 000,00</b>	<b>528 000,00</b>	<b>502 401,08</b>
<b>3632</b>	<b>Pohřebnictví</b>			
3632	5154 Elektrická energie	10 000,00	10 000,00	1 617,00
3632	5164 Nájemné	100,00	100,00	100,00
3632	5169 Nákup ostatních služeb	0,00	0,00	6 500,00
3632	5171 Výdaje na dodavatel.zajišť opravy a údrž	5 000,00	5 000,00	0,00
<b>3632</b>	<b>****</b>	<b>15 100,00</b>	<b>15 100,00</b>	<b>8 217,00</b>
<b>3635</b>	<b>Územní plánování</b>			
3635	6119 Ost. nákup dlouh. nehmotného majetku	63 000,00	63 000,00	49 610,00
<b>3635</b>	<b>****</b>	<b>63 000,00</b>	<b>63 000,00</b>	<b>49 610,00</b>
<b>3636</b>	<b>Územní rozvoj</b>			
3636	6313 Investiční transf.subjekt podle Obch.Zák	0,00	100 000,00	0,00
<b>3636</b>	<b>****</b>	<b>0,00</b>	<b>100 000,00</b>	<b>0,00</b>
<b>3639</b>	<b>Komunální služby a územní rozvoj j.n.</b>			
3639	5137 Drobný dlouhodobý hmotný majetek	30 000,00	30 000,00	0,00
3639	5139 Nákup materiálu j.n.	5 000,00	5 000,00	13 755,00
3639	5169 Nákup ostatních služeb	50 000,00	406 000,00	365 420,00
3639	5171 Výdaje na dodavatel.zajišť opravy a údrž	20 000,00	20 000,00	0,00
3639	5901 Nespecifikované rezervy	6 764 900,00	6 764 900,00	0,00
3639	6122 Stroje, přístroje a zařízení	0,00	60 000,00	109 156,52
<b>3639</b>	<b>****</b>	<b>6 869 900,00</b>	<b>7 285 900,00</b>	<b>488 331,52</b>
<b>3721</b>	<b>Sběr a odvoz nebezpečných odpadů</b>			
3721	5169 Nákup ostatních služeb	50 000,00	82 000,00	74 019,47
<b>3721</b>	<b>****</b>	<b>50 000,00</b>	<b>82 000,00</b>	<b>74 019,47</b>
<b>3722</b>	<b>Sběr a odvoz komunálních odpadů</b>			
3722	5169 Nákup ostatních služeb	450 000,00	500 000,00	485 849,15

## II. Rozpočtové výdaje

Paragraf	Položka	Schválený rozpočet	Rozpočet po změnách	Výsledek od počátku roku
a	b	1	2	3
3722	****	450 000,00	500 000,00	485 849,15
3723	<b>Sběr a odvoz ostatních odpadů</b>			
3723	5137 Drobný dlouhodobý hmotný majetek	0,00	28 000,00	27 164,50
3723	5138 Nákup zboží	0,00	30 000,00	29 524,00
3723	5139 Nákup materiálu j.n.	0,00	2 600,00	2 589,90
3723	5169 Nákup ostatních služeb	1 100 000,00	1 208 000,00	1 207 671,71
3723	****	1 100 000,00	1 268 600,00	1 266 950,11
3745	<b>Péče o vzhled obcí a veřejnou zeleň</b>			
3745	5011 Platy zaměstnanců v pracovním poměru	1 123 000,00	1 269 000,00	1 268 223,00
3745	5021 Ostatní osobní výdaje	70 000,00	70 000,00	11 271,00
3745	5031 Pov. poj. na soc. zab. a př. na st.p.z.	281 000,00	301 000,00	300 764,00
3745	5032 Pov. poj. na veřejné zdravotní pojištění	102 000,00	110 000,00	109 144,00
3745	5134 Výdaje na prádlo, oděv a obuv	20 000,00	20 000,00	15 068,00
3745	5137 Drobný dlouhodobý hmotný majetek	30 000,00	46 000,00	45 287,02
3745	5139 Nákup materiálu j.n.	100 000,00	100 000,00	64 446,20
3745	5156 Pohonné hmoty a maziva	60 000,00	80 000,00	79 919,00
3745	5167 Služby školení a vzdělávání	5 000,00	5 000,00	0,00
3745	5169 Nákup ostatních služeb	220 000,00	220 000,00	224 621,19
3745	5171 Výdaje na dodavatel.zajišť.opravy a údrž	60 000,00	60 000,00	61 647,72
3745	5499 Ostatní neinv. transfery obyvatelstvu	0,00	13 500,00	6 000,00
3745	6122 Stroje, přístroje a zařízení	0,00	160 000,00	132 990,00
3745	****	2 071 000,00	2 454 500,00	2 339 381,13
5213	<b>Krizová opatření</b>			
5213	5139 Nákup materiálu j.n.	10 000,00	10 000,00	22 155,00
5213	5903 Rezerva na krizová opatření	50 000,00	50 000,00	0,00
5213	****	60 000,00	60 000,00	22 155,00
5311	<b>Bezpečnost a veřejný pořádek</b>			
5311	5139 Nákup materiálu j.n.	0,00	0,00	2 199,00
5311	5321 Neinvestiční transfery obcím	120 000,00	120 000,00	106 000,00
5311	****	120 000,00	120 000,00	108 199,00
5512	<b>Požární ochrana - dobr. část</b>			
5512	5321 Neinvestiční transfery obcím	50 000,00	50 000,00	46 000,00
5512	****	50 000,00	50 000,00	46 000,00
5519	<b>Ost. záležitosti požární ochrany</b>			
5519	5167 Služby školení a vzdělávání	10 000,00	10 000,00	10 000,00
5519	5169 Nákup ostatních služeb	0,00	1 000,00	675,18
5519	****	10 000,00	11 000,00	10 675,18
6112	<b>Zastupitelstva obcí</b>			
6112	5021 Ostatní osobní výdaje	300 000,00	300 000,00	251 132,00
6112	5023 Odměny členů zastupitelstva obcí a krajů	1 900 000,00	1 900 000,00	1 402 196,00
6112	5031 Pov. poj. na soc. zab. a př. na st.p.z.	250 000,00	250 000,00	179 248,00

oddíl II. / 4

## II. Rozpočtové výdaje

Paragraf	Položka	Schválený rozpočet	Rozpočet po změnách	Výsledek od počátku roku
a	b	1	2	3
6112	5032 Pov. poj. na veřejné zdravotní pojištění	175 000,00	175 000,00	148 779,00
6112	5499 Ostatní neinv. transfery obyvatelstvu	0,00	4 500,00	1 725,00
6112	****	2 625 000,00	2 629 500,00	1 983 080,00
6114	<b>Volby do parlamentu ČR</b>			
6114	5021 Ostatní osobní výdaje	0,00	83 000,00	83 700,00
6114	5139 Nákup materiálu j.n.	0,00	2 300,00	857,00
6114	5156 Pohonné hmoty a maziva	0,00	1 200,00	895,00
6114	5168 Zpracování dat a služby souv. s IT a kom	0,00	4 000,00	5 000,00
6114	5175 Výdaje na poř. věci a služeb - pohoštění	0,00	2 500,00	2 548,00
6114	****	0,00	93 000,00	93 000,00
6171	<b>Činnost místní správy</b>			
6171	5011 Platy zaměstnanců v pracovním poměru	1 000 000,00	1 000 000,00	894 665,00
6171	5019 Ostatní platy	0,00	0,00	2 721,00
6171	5021 Ostatní osobní výdaje	100 000,00	100 000,00	154 075,00
6171	5031 Pov. poj. na soc. zab. a př. na st.p.z.	250 000,00	250 000,00	225 313,00
6171	5032 Pov. poj. na veřejné zdravotní pojištění	1 000,00	1 000,00	81 770,00
6171	5038 Pov. poj. na úrazové pojištění	12 000,00	12 000,00	8 774,00
6171	5039 Ostatní pov. poj. placené zaměstnavatele	0,00	0,00	921,00
6171	5136 Výdaje na knihy, učeňní pomůcky a tisk	0,00	0,00	580,00
6171	5137 Drobný dlouhodobý hmotný majetek	10 000,00	10 000,00	24 428,00
6171	5139 Nákup materiálu j.n.	120 000,00	120 000,00	102 397,27
6171	5151 Studená voda	12 000,00	12 000,00	12 274,00
6171	5153 Plyn	10 000,00	10 000,00	9 124,00
6171	5154 Elektrická energie	70 000,00	70 000,00	71 043,00
6171	5156 Pohonné hmoty a maziva	10 000,00	10 000,00	1 450,00
6171	5161 Poštovní služby	30 000,00	30 000,00	25 388,00
6171	5162 Služby elektronických komunikací	90 000,00	90 000,00	71 228,05
6171	5164 Nájemné	3 000,00	3 000,00	2 888,00
6171	5166 Výdaje na dodav. pořízení informací	50 000,00	150 000,00	92 790,00
6171	5167 Služby školení a vzdělávání	40 000,00	40 000,00	23 367,90
6171	5168 Zpracování dat a služby souv. s IT a kom	180 000,00	180 000,00	185 986,67
6171	5169 Nákup ostatních služeb	450 000,00	450 000,00	471 213,86
6171	5171 Výdaje na dodavatel.zajišť.opravy a údrž	60 000,00	60 000,00	20 743,00
6171	5172 Výdaje na nákup softwaru a poč.programů	30 000,00	30 000,00	3 490,00
6171	5173 Cestovné	3 000,00	3 000,00	102,00
6171	5175 Výdaje na poř. věci a služeb - pohoštění	30 000,00	30 000,00	30 145,00
6171	5194 Věcné dary	3 000,00	3 000,00	0,00
6171	5222 Neinv.transf. spolkům	60 000,00	60 000,00	16 692,00
6171	5321 Neinvestiční transfery obcím	50 000,00	50 000,00	43 075,00
6171	5362 Platby daní a poplatků st. rozpočtu	50 000,00	50 000,00	8 205,00
6171	5499 Ostatní neinv. transfery obyvatelstvu	0,00	9 000,00	5 025,00
6171	5909 Ostatní neinvestiční výdaje j.n.	8 000,00	8 000,00	0,00
6171	6341 Investiční tranf. obcím	0,00	35 000,00	35 000,00
6171	****	2 732 000,00	2 876 000,00	2 624 874,75

oddíl II. / 5

## II. Rozpočtové výdaje

Paragraf	Položka	Schválený rozpočet	Rozpočet po změnách	Výsledek od počátku roku
a	b	1	2	3
<b>6310</b>	<b>Příjmy a výdaje z úvěr. finanč. operaci</b>			
6310	5163 Služby peněžních ústavů	25 000,00	27 000,00	26 700,20
<b>6310</b>	<b>****</b>	<b>25 000,00</b>	<b>27 000,00</b>	<b>26 700,20</b>
<b>6320</b>	<b>Pojištění funkčně nespécifikované</b>			
6320	5163 Služby peněžních ústavů	204 000,00	204 000,00	189 417,00
<b>6320</b>	<b>****</b>	<b>204 000,00</b>	<b>204 000,00</b>	<b>189 417,00</b>
<b>6330</b>	<b>Převody vlastním fondům v rozp. úz.úř</b>			
6330	5345 Převody vlastním rozpočtovým účtům	0,00	0,00	7 900 000,00
6330	5348 Převody do vlastní pokladny	0,00	0,00	17 264,00
6330	5349 Ostatní převody vlastním fondům	190 000,00	75 000,00	75 000,00
<b>6330</b>	<b>****</b>	<b>190 000,00</b>	<b>75 000,00</b>	<b>7 992 264,00</b>
<b>6399</b>	<b>Ost. finanční operace</b>			
6399	5362 Platby daní a poplatků st. rozpočtu	500 000,00	500 000,00	345 110,00
6399	5365 Platby daní a poplat.kraj.,obcím a st.f	0,00	953 300,00	956 230,00
<b>6399</b>	<b>****</b>	<b>500 000,00</b>	<b>1 453 300,00</b>	<b>1 301 340,00</b>
<b>6402</b>	<b>Finanční vypořádání</b>			
6402	5366 Výdaje z finančního vypořádání mezi kraj	0,00	254 235,00	254 232,00
<b>6402</b>	<b>****</b>	<b>0,00</b>	<b>254 235,00</b>	<b>254 232,00</b>
<b>Celkem</b>		<b>26 654 000,00</b>	<b>27 037 585,00</b>	<b>25 368 609,24</b>

## III. Financování - třída 8

Název položky	Číslo řádku	Schválený rozpočet	Rozpočet po změnách	Výsledek od počátku roku
text	r	1	2	3
Krátkodobé vydané dluhopisy	8111	0,00	0,00	0,00
Uhrazené splátky krát. vyd. dl.	8112	0,00	0,00	0,00
Krátkodobé přijaté půjčky	8113	0,00	0,00	0,00
Uhrazené splátky krát. přij. půjček	8114	0,00	0,00	0,00
Změna stavu krát. prostřed.na účtech	8115	0,00	5 341 950,00	-3 689 352,92
Aktivní krát. operace řízení likv. - př.	8117	0,00	0,00	0,00
Aktivní krát. operace řízení likv. - vý.	8118	0,00	0,00	0,00
Dlouhodobé vydané dluhopisy	8121	0,00	0,00	0,00
Uhrazené splátky dlouh. vyd. dl.	8122	0,00	0,00	0,00
Dlouhodobé přijaté půjčky	8123	0,00	0,00	0,00
Uhrazené splátky dlouh. přij. půjček	8124	-1 250 000,00	-3 450 000,00	-3 449 992,00
Změna stavu dlouh.prostř.na bank.účtech	8125	0,00	0,00	0,00
Aktivní dlouh. operace řízení likv.- př.	8127	0,00	0,00	0,00
Aktivní dlouh. operace řízení likv. - vý.	8128	0,00	0,00	0,00
Krátkodobé vydané dluhopisy	8211	0,00	0,00	0,00
Uhrazené splátky krát. vyd. dl	8212	0,00	0,00	0,00
Krátkodobé přijaté půjčky	8213	0,00	0,00	0,00
Uhrazené splátky krát. přij. půjček	8214	0,00	0,00	0,00
Změna stavu krát. prostřed.na účtech	8215	0,00	0,00	0,00
Aktivní krát. operace řízení likv. - př.	8217	0,00	0,00	0,00
Aktivní krát. operace řízení likv. - vý.	8218	0,00	0,00	0,00
Dlouhodobé vydané dluhopisy	8221	0,00	0,00	0,00
Uhrazené splátky dlouh. vyd. dl.	8222	0,00	0,00	0,00
Dlouhodobé přijaté půjčky	8223	0,00	0,00	0,00
Uhrazené splátky dlouh. přij. půjček	8224	0,00	0,00	0,00
Změna stavu dlouh.prostř.na bank.účtech	8225	0,00	0,00	0,00
Aktivní dlouh. operace řízení likv.- př.	8227	0,00	0,00	0,00
Aktivní dlouh. operace řízení likv.- vý.	8228	0,00	0,00	0,00
Oper.z peněž.účtů organ.bez char.P a V	8901	0,00	0,00	0,00
Nerealiz.kurz.rozdíly pohybů na dev.ú.	8902	0,00	0,00	0,00
Nepřevedené částky vyrovnávající schodek	8905	0,00	0,00	0,00
Financování (součet za třídu 8)	8000	-1 250 000,00	1 891 950,00	-7 139 344,92



## IV. Rekapitulace příjmů, výdajů a financování a jejich konsolidace

Název položky	Číslo řádku	Schválený rozpočet	Rozpočet po změnách	Výsledek od počátku roku
text	r	41	42	43
Třída 1 - Daňové příjmy	4010	14 000 000,00	17 687 400,00	17 616 585,61
Třída 2 - Nedaňové příjmy	4020	4 989 000,00	6 502 535,00	6 238 558,22
Třída 3 - Kapitálové příjmy	4030	220 000,00	309 500,00	89 500,00
Třída 4 - Přijaté transfery	4040	8 695 000,00	646 200,00	8 563 310,33
Příjmy celkem	4050	27 904 000,00	25 145 635,00	32 507 954,16
Konsolidace příjmů	4060	190 000,00	75 000,00	7 992 264,00
2223-Příjmy z finančního vyp. min.let.	4061	0,00	0,00	0,00
2226-Příjmy z fin.vyp.min.let mezi obc.	4062	0,00	0,00	0,00
2227-Příjmy z fin.vyp.min.let mezi rr.	4063	0,00	0,00	0,00
2441-Splátky půjček od obcí	4070	0,00	0,00	0,00
2442-Splátky půjček od regionů	4080	0,00	0,00	0,00
2443-Splátky půjčených prostř. od reg.r	4081	0,00	0,00	0,00
2449-Splátky půj. od veř. rozp. úz. úr.	4090	0,00	0,00	0,00
4121-Neinvestiční přijaté trans. od obc	4100	0,00	0,00	0,00
4122-Neinv. přij. transf. od reg. org.	4110	0,00	14 100,00	14 033,25
4123-Neinv. přij. transf. od reg. rad	4111	0,00	0,00	0,00
4129-Neinv. přij. tr. od rozp. úz. úr.	4120	0,00	0,00	0,00
4133-Převody z vlastních rezerv. fondů	4130	0,00	0,00	0,00
4134-Převody z rozpočtových účtů	4140	190 000,00	75 000,00	7 992 264,00
4137-Neinv. přev. mezi stat. městy	4145	0,00	0,00	0,00
4138-Převody z vlastní pokladny	4146	0,00	0,00	0,00
4139-Převody z vlastních fondů j.n.	4150	0,00	0,00	0,00
4221-Inv. přijaté transfery od obcí	4170	0,00	0,00	0,00
4222-Inv. přijaté transfery od regionů	4180	0,00	0,00	0,00
4223-Inv. přijaté transfery od reg. rad	4181	0,00	0,00	0,00
4229-Inv. přijaté tr. od rozp. úz. úr.	4190	0,00	0,00	0,00
4251-Inv. přev. mezi stat. městy	4182	0,00	0,00	0,00
ZJ024-Transfery přijaté z úz. jiného ok	4191	0,00	0,00	0,00
ZJ025-Spl. půjček přijaté z jiného okr	4192	0,00	0,00	0,00
ZJ028-Transfery př. z území jin. kraje	4193	0,00	0,00	0,00
ZJ029-Splátky půjček př. z území j. kra	4194	0,00	0,00	0,00
Příjmy celkem po konsolidaci	4200	27 714 000,00	25 070 635,00	24 515 690,16
Třída 5 - Běžné výdaje	4210	21 591 000,00	24 802 535,00	23 740 601,39
Třída 6 - Kapitálové výdaje	4220	5 063 000,00	2 235 050,00	1 628 007,85
Výdaje celkem	4240	26 654 000,00	27 037 585,00	25 368 609,24
Konsolidace výdajů	4250	190 000,00	75 000,00	7 992 264,00
5321-Neinv. transfery obcím	4260	220 000,00	220 000,00	195 075,00
5323-Neinv. transfery regionům	4270	0,00	0,00	0,00
5325-Neinv. transfery reg. radám	4271	0,00	0,00	0,00
5329-Neinv. transf. veř. rozp. míst. úr	4280	0,00	0,00	0,00
5342-Převody FKSP a soc.fondu obcí a kr	4281	0,00	0,00	0,00
5344-Přev. vlast. rez. fondům úz. rozp.	4290	0,00	0,00	0,00
5345-Přev. vlast. rozp. fondům	4300	0,00	0,00	7 900 000,00
5347-Neinv. Přev. mezi stat. městy	4305	0,00	0,00	0,00
5348-Převody do vlastní pokladny	4306	0,00	0,00	17 264,00
5349-Ost. převody vlast. fondům	4310	190 000,00	75 000,00	75 000,00
5366-Výdaje z fin.vyp.min.let	4321	0,00	279 335,00	279 217,80

## IV. Rekapitulace příjmů, výdajů a financování a jejich konsolidace

Název položky	Číslo řádku	Schválený rozpočet	Rozpočet po změnách	Výsledek od počátku roku
text	r	41	42	43
5367-Výdaje z fin.vyp.min.let mezi obc.	4322	0,00	0,00	0,00
5368-Výdaje z fin.vyp.min.let mezi rr.	4323	0,00	0,00	0,00
5641-Neinvestiční půjčky obcím	4330	0,00	0,00	0,00
5642-Neinvestiční půjčky regionům	4340	0,00	0,00	0,00
5643-Neinvestiční půjč.prostř. reg. rad	4341	0,00	0,00	0,00
5649-Neinv. půjčky veř. rozp. míst. úr	4350	0,00	0,00	0,00
6341-Investiční transfery obcím	4360	0,00	35 000,00	35 000,00
6342-Investiční transfery krajům	4370	0,00	0,00	0,00
6345-Investiční transfery reg. radám	4371	0,00	0,00	0,00
6349-Ost. inv. tr. veř. rozp. úz. úr.	4380	0,00	0,00	0,00
6363-Inv. přev. mezi stat. městy	4381	0,00	0,00	0,00
6441-Investiční půjčky obcím	4400	0,00	0,00	0,00
6442-Investiční půjčky regionům	4410	0,00	0,00	0,00
6443-Investiční půjč.prostř. reg. radám	4411	0,00	0,00	0,00
6449-Inv. půjčky veř. rozp. míst. úr.	4420	0,00	0,00	0,00
ZJ026-Transfery poskytnuté jinému okresu	4421	0,00	0,00	16 575,00
ZJ027-Půjčky poskytnuté jinému okresu	4422	0,00	0,00	0,00
ZJ035-Transfery poskytnuté na úz. jin. kr.	4423	0,00	0,00	20 000,00
ZJ036-Půjčky poskytnuté na úz. jin. kraje	4424	0,00	0,00	0,00
Výdaje celkem po konsolidaci	4430	26 464 000,00	26 962 585,00	17 376 345,24
Saldo příjmů a výdajů po kons.	4440	1 250 000,00	-1 891 950,00	7 139 344,92
Třída 8 - Financování	4450	-1 250 000,00	1 891 950,00	-7 139 344,92
Konsolidace financování	4460	0,00	0,00	0,00
Financování celkem po konsolidaci	4470	-1 250 000,00	1 891 950,00	-7 139 344,92

## VI. Stavy a obraty na bankovních účtech

Název bankovního účtu	Číslo řádku	Počáteční stav k 1.1.	Stav ke konci vyk. období	Změna stavu bank. účtů
text	r	61	62	63
Základní běžný účet ÚSC	6010	20 595 184,43	24 284 537,35	-3 689 352,92
Běžné účty fondů ÚSC	6020	0,00	0,00	0,00
Běžné účty celkem	6030	20 595 184,43	24 284 537,35	-3 689 352,92
Pokladna	6040	0,00	0,00	0,00

## VII. Vybrané záznamové jednotky

Název záznamové položky	Číslo řádku	Schválený rozpočet	Rozpočet po změnách	Výsledek od počátku roku
text	r	71	72	73
ZJ 24 Transfery přijaté z území jiného okresu	7090	0,00	0,00	0,00
2226 Příjmy z fin.vyp. min. let mezi obcemi	7092	0,00	0,00	0,00
4121 Neinvestiční přijaté transfery od obcí	7100	0,00	0,00	0,00
4129 Neinvestiční přijaté transfery od region	7110	0,00	0,00	0,00
4221 Neinv. přj. transfery od rozp. úz.úr. j	7120	0,00	0,00	0,00
4229 Inv. přj. transfery od rozp. úz.úr. j.n	7130	0,00	0,00	0,00
ZJ 25 Splátky půjček přijaté z území jin. okr.	7140	0,00	0,00	0,00
2441 Splátky půjček od obcí	7150	0,00	0,00	0,00
2449 Splátky půjček od veř.rozp. úz.úr. j.n.	7160	0,00	0,00	0,00
ZJ 26 Transfery poskytnuté na území jiného ok	7170	0,00	0,00	16 575,00
5321 Neinvestiční transfery obcím	7180	0,00	0,00	16 575,00
5329 Neinv. trans. veř. rozp. místní úř. j.n.	7190	0,00	0,00	0,00
5367 Výdaje z fin.vyp. min. let mezi obcemi	7192	0,00	0,00	0,00
6341 Investiční transfery obcím	7200	0,00	0,00	0,00
6349 Ost. inv. tr. veř. rozp. úz. úř.	7210	0,00	0,00	0,00
ZJ 27 Půjčky poskytnuté na území jiného okres	7220	0,00	0,00	0,00
5641 Neinvestiční půjčky obcím	7230	0,00	0,00	0,00
5649 Neinv. půjčky veř. rozp. místní úř. j.n.	7240	0,00	0,00	0,00
6441 Investiční půjčky obcím	7250	0,00	0,00	0,00
6449 Inv. půjčky veř. rozp. místní úř. j.n.	7260	0,00	0,00	0,00
ZJ 28 Transfery př. z území jin. kraje	7290	0,00	0,00	0,00
2223 Příjmy z fin.vyp. min. let mezi kr. a ob	7291	0,00	0,00	0,00
2226 Příjmy z fin.vyp. min. let mezi obcemi	7292	0,00	0,00	0,00
4121 Neinv. př. transfery od obcí	7300	0,00	0,00	0,00
4122 Neinv. př. transfery od krajů	7310	0,00	0,00	0,00
4129 Neinv. př. transfery od rozp.úz.úr.j.n.	7320	0,00	0,00	0,00
4221 Inv. př. transfery od obcí	7330	0,00	0,00	0,00
4222 Inv. př. transfery od krajů	7340	0,00	0,00	0,00
4229 Inv. př. transfery od rozp. úz. úř. j.n.	7350	0,00	0,00	0,00
ZJ 29 Splátky půjček př. z území jin. kraje	7360	0,00	0,00	0,00
2441 Splátky půjček od obcí	7370	0,00	0,00	0,00
2442 Splátky půjček od krajů	7380	0,00	0,00	0,00
2449 Splátky půjček od veř. rozp. úz. úř. j.n	7390	0,00	0,00	0,00
ZJ 35 Transfery poskytl. na území jin. kraje	7400	0,00	0,00	20 000,00
5321 Neinv. transfery obcím	7410	0,00	0,00	20 000,00
5323 Neinv. transfery krajům	7420	0,00	0,00	0,00
5329 Neinv. transfery veř. rozp. míst. úř. jn	7430	0,00	0,00	0,00
5366 Výdaje z fin.vyp. min. let mezi kr. a ob	7431	0,00	0,00	0,00
5367 Výdaje z fin.vyp. min. let mezi obcemi	7432	0,00	0,00	0,00
6341 Inv. transfery obcím	7440	0,00	0,00	0,00
6342 Inv. transfery krajům	7450	0,00	0,00	0,00
6349 Inv. transfery veř. rozp. míst. úř. jn.	7460	0,00	0,00	0,00
ZJ 36 Půjčky poskytl. na území jin. kraje	7470	0,00	0,00	0,00
5641 Neinv. půjčky obcím	7480	0,00	0,00	0,00
5642 Neinv. půjčky krajům	7490	0,00	0,00	0,00
5649 Neinv. půjčky veř. rozp. míst. úř. jn.	7500	0,00	0,00	0,00

## VII. Vybrané záznamové jednotky

Název záznamové položky	Číslo řádku	Schválený rozpočet	Rozpočet po změnách	Výsledek od počátku roku
text	r	71	72	73
6441 Inv. půjčky obcím	7510	0,00	0,00	0,00
6442 Inv. půjčky krajům	7520	0,00	0,00	0,00
6449 Inv. půjčky veř. rozp. míst. úř. j.n.	7530	0,00	0,00	0,00

## IX. Přijaté transfery a půjčky ze státního rozpočtu, státních fondů a regionálních rad

Účelový znak	Položka	Výsledek od počátku roku
a	c	93
13013	4116	0,00
13014	4116	0,00
13101	4116	0,00
13234	4116	0,00
15011	4116	0,00
15974	4216	0,00
17508	4216	0,00
33063	4116	0,00
98008	4111	0,00
98024	4111	0,00
98037	4111	207 913,08
98071	4111	93 000,00
98187	4111	0,00
98193	4111	0,00
98348	4111	0,00
Celkem:		300 913,08

XI. Příjmy z rozpočtu EU a související příjmy v členění podle zdrojového třídění

Paragraf	Položka	Nástroj	Prostor. jednotka	Schválený rozpočet	Upravený rozpočet	Výsledek od počátku roku
a	b	c	d	1	2	3
0000	4122	120	1	0,00	2 150,00	2 104,99
0000	4122	120	5	0,00	11 950,00	11 928,26
3111	2229	120	1	0,00	3 800,00	3 747,87
3111	2229	120	5	0,00	21 300,00	21 237,93
6402	2229	103	1	0,00	38 135,00	38 134,80
6402	2229	103	5	0,00	216 100,00	216 097,20
Celkem:				0,00	293 435,00	293 251,05

XII. Výdaje spolufinancované z rozpočtu EU a související výdaje v členění podle zdrojového třídění

Paragraf	Položka	Nástroj	Prostor. jednotka	Schválený rozpočet	Upravený rozpočet	Výsledek od počátku roku
a	b	c	d	1	2	3
3111	5336	120	1	0,00	2 200,00	2 104,99
3111	5336	120	5	0,00	12 000,00	11 928,26
3111	5366	120	1	0,00	3 800,00	3 747,87
3111	5366	120	5	0,00	21 300,00	21 237,93
6402	5366	103	1	0,00	38 135,00	38 134,80
6402	5366	103	5	0,00	216 100,00	216 097,20
Celkem:				0,00	293 535,00	293 251,05

Odesláno dne	Razítko	Podpis vedoucího vykazující jednotky
Došlo dne		Odpovídající za údaje o rozp.
		Odpovídající za údaje o skut.



Priloha 1b

Položka	Název položky	Syntetický účet	ÚČETNÍ OBDOBÍ			MINULÉ (netto)
			BĚŽNÉ			
			BRUTTO	KOREKCE	NETTO	
A.II.9.	Poskytnuté zálohy na dlouhodobý hmotný majetek	052	0,00	0,00	0,00	0,00
A.II.10.	Dlouhodobý hmotný majetek určený k prodeji	036	0,00	0,00	0,00	0,00
A.III.	Dlouhodobý finanční majetek		0,00	0,00	0,00	0,00
A.III.1.	Majetkové účasti v osobách s rozhodujícím vlivem	061	0,00	0,00	0,00	0,00
A.III.2.	Majetkové účasti v osobách s podstatným vlivem	062	0,00	0,00	0,00	0,00
A.III.3.	Dluhové cenné papíry držené do splatnosti	063	0,00	0,00	0,00	0,00
A.III.5.	Termínované vklady dlouhodobé	068	0,00	0,00	0,00	0,00
A.III.6.	Ostatní dlouhodobý finanční majetek	069	0,00	0,00	0,00	0,00
A.IV.	Dlouhodobé pohledávky		0,00	0,00	0,00	0,00
A.IV.1.	Poskytnuté návratné finanční výpomocí dlouhodobé	462	0,00	0,00	0,00	0,00
A.IV.2.	Dlouhodobé pohledávky z postoupených úvěrů	464	0,00	0,00	0,00	0,00
A.IV.3.	Dlouhodobé poskytnuté zálohy	465	0,00	0,00	0,00	0,00
A.IV.5.	Ostatní dlouhodobé pohledávky	469	0,00	0,00	0,00	0,00
A.IV.6.	Dlouhodobé poskytnuté zálohy na transfery	471	0,00	0,00	0,00	0,00
B.	Oběžná aktiva		1 036 688,31	0,00	1 036 688,31	1 153 544,40
B.I.	Zásoby		18 645,11	0,00	18 645,11	12 855,15
B.I.1.	Pořízení materiálu	111	0,00	0,00	0,00	0,00
B.I.2.	Materiál na skladě	112	18 645,11	0,00	18 645,11	12 855,15
B.I.3.	Materiál na cestě	119	0,00	0,00	0,00	0,00
B.I.4.	Nedokončená výroba	121	0,00	0,00	0,00	0,00
B.I.5.	Polotovary vlastní výroby	122	0,00	0,00	0,00	0,00
B.I.6.	Výrobky	123	0,00	0,00	0,00	0,00
B.I.7.	Pořízení zboží	131	0,00	0,00	0,00	0,00
B.I.8.	Zboží na skladě	132	0,00	0,00	0,00	0,00
B.I.9.	Zboží na cestě	138	0,00	0,00	0,00	0,00
B.I.10.	Ostatní zásoby	139	0,00	0,00	0,00	0,00
B.II.	Krátkodobé pohledávky		57 748,53	0,00	57 748,53	122 457,83
B.II.1.	Odběratelé	311	0,00	0,00	0,00	0,00
B.II.4.	Krátkodobé poskytnuté zálohy	314	43 650,00	0,00	43 650,00	108 660,00
B.II.5.	Jiné pohledávky z hlavní činnosti	315	0,00	0,00	0,00	944,00
B.II.6.	Poskytnuté návratné finanční výpomocí krátkodobé	316	0,00	0,00	0,00	0,00

02.02.2022 12:28:59

2/5

IČO: 70996601  
 Kapitola: 700  
 Právní forma: Příspěvková organizace  
 Okamžik sestavení: 02.02.2022 12:29:00  
 Předmět činnosti: 8510

VÝKAZNICTVÍ PŘÍSPĚVKOVÝCH ORGANIZACÍ  
 ROZVAHA

MJZO Praha s.r.o.

Sestavená k 31.12.2021  
 (v Kč, s přesností na dvě desetinná místa)

Mateřská škola, Nová Ves 70  
 , 27752 Nová Ves 70

Jméno a příjmení osoby odpovědné za sestavení:  
 E-mail osoby odpovědné za sestavení:  
 Telefon osoby odpovědné za sestavení:

Položka	Název položky	Syntetický účet	ÚČETNÍ OBDOBÍ			MINULÉ (netto)
			BĚŽNÉ			
			BRUTTO	KOREKCE	NETTO	
AKTIVA	AKTIVA CELKEM		1 547 154,72	448 555,41	1 098 599,31	1 223 443,40
A.	Stálá aktiva		510 466,41	448 555,41	61 911,00	69 899,00
A.I.	Dlouhodobý nehmotný majetek		7 077,00	7 077,00	0,00	0,00
A.I.1.	Nehmotné výsledky výzkumu a vývoje	012	0,00	0,00	0,00	0,00
A.I.2.	Software	013	0,00	0,00	0,00	0,00
A.I.3.	Ocenitelná práva	014	0,00	0,00	0,00	0,00
A.I.4.	Povolenky na emise a preferenční limity	015	0,00	0,00	0,00	0,00
A.I.5.	Drobný dlouhodobý nehmotný majetek	018	7 077,00	7 077,00	0,00	0,00
A.I.6.	Ostatní dlouhodobý nehmotný majetek	019	0,00	0,00	0,00	0,00
A.I.7.	Nedokončený dlouhodobý nehmotný majetek	041	0,00	0,00	0,00	0,00
A.I.8.	Poskytnuté zálohy na dlouhodobý nehmotný majetek	051	0,00	0,00	0,00	0,00
A.I.9.	Dlouhodobý nehmotný majetek určený k prodeji	035	0,00	0,00	0,00	0,00
A.II.	Dlouhodobý hmotný majetek		503 389,41	441 478,41	61 911,00	69 899,00
A.II.1.	Pozemky	031	0,00	0,00	0,00	0,00
A.II.2.	Kulturní předměty	032	0,00	0,00	0,00	0,00
A.II.3.	Stavby	021	0,00	0,00	0,00	0,00
A.II.4.	Samostatné hmotné movité věci a soubory hmotných movitých věcí	022	130 050,00	68 139,00	61 911,00	69 899,00
A.II.5.	Pěstičské celky trvalých porostů	025	0,00	0,00	0,00	0,00
A.II.6.	Drobný dlouhodobý hmotný majetek	028	373 339,41	373 339,41	0,00	0,00
A.II.7.	Ostatní dlouhodobý hmotný majetek	029	0,00	0,00	0,00	0,00
A.II.8.	Nedokončený dlouhodobý hmotný majetek	042	0,00	0,00	0,00	0,00

02.02.2022 12:28:59

1/5

Číslo položky	Název položky	Syntetický účet	1	2
			ÚČETNÍ OBDOBÍ	
			BĚŽNÉ	MINULÉ
C.	Vlastní kapitál		586 130,51	474 560,58
C.I.	Jmění účetní jednotky a upravující položky		61 911,00	69 899,00
C.I.1.	Jmění účetní jednotky	401	61 911,00	69 899,00
C.I.3.	Transfery na pořízení dlouhodobého majetku	403	0,00	0,00
C.I.4.	Kurzové rozdíly	405	0,00	0,00
C.I.5.	Oceňovací rozdíly při prvotním použití metody	406	0,00	0,00
C.I.6.	Jiné oceňovací rozdíly	407	0,00	0,00
C.I.7.	Opravy předcházejících účetních období	408	0,00	0,00
C.II.	Fondy účetní jednotky		424 490,03	385 415,72
C.II.1.	Fond odměn	411	99 854,39	94 854,39
C.II.2.	Fond kulturních a sociálních potřeb	412	137 662,31	119 389,31
C.II.3.	Rezervní fond tvořený ze zlepšeného výsledku hospodaření	413	141 246,08	127 000,22
C.II.4.	Rezervní fond z ostatních titulů	414	19 057,25	25 489,80
C.II.5.	Fond reprodukce majetku, fond investic	416	26 670,00	18 682,00
C.III.	Výsledek hospodaření		99 729,48	19 245,86
C.III.1.	Výsledek hospodaření běžného účetního období		99 729,48	19 245,86
C.III.2.	Výsledek hospodaření ve schvalovacím řízení	431	0,00	0,00
C.III.3.	Výsledek hospodaření předcházejících účetních období	432	0,00	0,00
D.	Cizí zdroje		512 468,80	748 882,82
D.I.	Rezervy		0,00	0,00
D.I.1.	Rezervy	441	0,00	0,00
D.II.	Dlouhodobé závazky		0,00	254 232,00
D.II.1.	Dlouhodobé úvěry	451	0,00	0,00
D.II.2.	Přijaté návratné finanční výpomoci dlouhodobé	452	0,00	0,00
D.II.4.	Dlouhodobé přijaté zálohy	455	0,00	0,00
D.II.7.	Ostatní dlouhodobé závazky	459	0,00	0,00
D.II.8.	Dlouhodobé přijaté zálohy na transfery	472	0,00	254 232,00
D.III.	Krátkodobé závazky		512 468,80	494 650,82
D.III.1.	Krátkodobé úvěry	281	0,00	0,00
D.III.4.	Jiné krátkodobé půjčky	289	0,00	0,00
D.III.5.	Dodavatelé	321	16 994,63	9 850,42
D.III.7.	Krátkodobé přijaté zálohy	324	52 080,77	74 163,40
D.III.9.	Přijaté návratné finanční výpomoci krátkodobé	326	0,00	0,00

02.02.2022 12:28:59

4/5

Položka	Název položky	Syntetický účet	1	2	3	4
			ÚČETNÍ OBDOBÍ			
			BĚŽNÉ			MINULÉ (netto)
BRUTTO	KOREKCE	NETTO				
B.II.9.	Pohledávky za zaměstnanci	335	0,00	0,00	0,00	0,00
B.II.10.	Sociální zabezpečení	336	0,00	0,00	0,00	0,00
B.II.11.	Zdravotní pojištění	337	0,00	0,00	0,00	0,00
B.II.12.	Důchodové spoření	338	0,00	0,00	0,00	0,00
B.II.13.	Daň z příjmů	341	0,00	0,00	0,00	0,00
B.II.14.	Ostatní daně, poplatky a jiná obdobná peněžitá plnění	342	0,00	0,00	0,00	0,00
B.II.15.	Daň z přidané hodnoty	343	0,00	0,00	0,00	0,00
B.II.16.	Pohledávky za osobami mimo vybrané vládní instituce	344	0,00	0,00	0,00	0,00
B.II.17.	Pohledávky za vybranými ústředními vládními institucemi	346	0,00	0,00	0,00	0,00
B.II.18.	Pohledávky za vybranými místními vládními institucemi	348	0,00	0,00	0,00	0,00
B.II.28.	Krátkodobé poskytnuté zálohy na transfery	373	0,00	0,00	0,00	0,00
B.II.30.	Náklady příštích období	381	14 098,53	0,00	14 098,53	12 853,83
B.II.31.	Příjmy příštích období	385	0,00	0,00	0,00	0,00
B.II.32.	Dohadné účty aktivní	388	0,00	0,00	0,00	0,00
B.II.33.	Ostatní krátkodobé pohledávky	377	0,00	0,00	0,00	0,00
B.III.	Krátkodobý finanční majetek		960 294,67	0,00	960 294,67	1 018 231,42
B.III.1.	Majetkové cenné papíry k obchodování	251	0,00	0,00	0,00	0,00
B.III.2.	Dluhové cenné papíry k obchodování	253	0,00	0,00	0,00	0,00
B.III.3.	Jiné cenné papíry	256	0,00	0,00	0,00	0,00
B.III.4.	Termínované vklady krátkodobé	244	0,00	0,00	0,00	0,00
B.III.5.	Jiné běžné účty	245	0,00	0,00	0,00	0,00
B.III.9.	Běžný účet	241	807 128,55	0,00	807 128,55	891 584,07
B.III.10.	Běžný účet FKSP	243	150 649,12	0,00	150 649,12	124 332,35
B.III.15.	Ceniny	263	0,00	0,00	0,00	0,00
B.III.16.	Peníze na cestě	262	0,00	0,00	0,00	0,00
B.III.17.	Pokladna	261	2 517,00	0,00	2 517,00	2 315,00

Číslo položky	Název položky	Syntetický účet	1	2
			ÚČETNÍ OBDOBÍ	
			BĚŽNÉ	MINULÉ
PASIVA	PASIVA CELKEM		1 098 599,31	1 223 443,40

02.02.2022 12:28:59

3/5

IČO: 70996601  
 Kapitola: 700  
 Právní forma: Příspěvková organizace  
 Okamžik sestavení: 02.02.2022 12:28:24  
 Předmět činnosti: 8510

VÝKAZNICTVÍ PŘÍSPĚVKOVÝCH ORGANIZACÍ  
**VÝKAZ ZISKU A ZTRÁTY**  
 Sestavený k 31.12.2021  
 (v Kč, s přesností na dvě desetinná místa)  
 Mateřská škola, Nová Ves 70  
 , 27752 Nová Ves 70

MÚZO Praha s.r.o.

Jméno a příjmení osoby odpovědné za sestavení:  
 E-mail osoby odpovědné za sestavení:  
 Telefon osoby odpovědné za sestavení:

Číslo položky	Název položky	Syntetický účet	ÚČETNÍ OBDOBÍ			
			BĚŽNÉ		MINULÉ	
			Hlavní činnost	Hospodářská činnost	Hlavní činnost	Hospodářská činnost
A.	NÁKLADY CELKEM		3 270 830,11	0,00	3 149 871,17	0,00
A.I.	Náklady z činnosti		3 270 830,11	0,00	3 149 871,17	0,00
A.I.1.	Spotřeba materiálu	501	229 283,33	0,00	188 930,31	0,00
A.I.2.	Spotřeba energie	502	68 982,21	0,00	110 078,07	0,00
A.I.3.	Spotřeba jiných neskladovatelných dodávek	503	0,00	0,00	0,00	0,00
A.I.4.	Prodané zboží	504	0,00	0,00	0,00	0,00
A.I.5.	Aktivace dlouhodobého majetku	506	0,00	0,00	0,00	0,00
A.I.6.	Aktivace oběžného majetku	507	0,00	0,00	0,00	0,00
A.I.7.	Změna stavu zásob vlastní výroby	508	0,00	0,00	0,00	0,00
A.I.8.	Opravy a udržování	511	5 920,00	0,00	27 086,00	0,00
A.I.9.	Cestovné	512	8 370,00	0,00	7 515,00	0,00
A.I.10.	Náklady na reprezentaci	513	0,00	0,00	0,00	0,00
A.I.11.	Aktivace vnitřníorganizačních služeb	516	0,00	0,00	0,00	0,00
A.I.12.	Ostatní služby	518	175 283,14	0,00	177 023,19	0,00
A.I.13.	Mzdové náklady	521	2 039 090,00	0,00	1 931 109,00	0,00
A.I.14.	Zákonné sociální pojištění	524	668 147,00	0,00	631 865,00	0,00
A.I.15.	Jiné sociální pojištění	525	8 012,00	0,00	8 129,00	0,00
A.I.16.	Zákonné sociální náklady	527	51 491,43	0,00	41 576,20	0,00
A.I.17.	Jiné sociální náklady	528	0,00	0,00	0,00	0,00
A.I.18.	Daň silniční	531	0,00	0,00	0,00	0,00
A.I.19.	Daň z nemovitostí	532	0,00	0,00	0,00	0,00
A.I.20.	Jiné daně a poplatky	538	0,00	0,00	0,00	0,00

02.02.2022 12:28:24

1/4

Číslo položky	Název položky	Syntetický účet	ÚČETNÍ OBDOBÍ	
			1	2
			BĚŽNÉ	MINULÉ
D.III.10.	Zaměstnanci	331	207 180,00	184 371,00
D.III.11.	Jiné závazky vůči zaměstnancům	333	0,00	0,00
D.III.12.	Sociální zabezpečení	336	80 424,00	59 656,00
D.III.13.	Zdravotní pojištění	337	34 817,00	25 884,00
D.III.14.	Důchodové spoření	338	0,00	0,00
D.III.15.	Daň z příjmů	341	0,00	0,00
D.III.16.	Ostatní daně, poplatky a jiné obdobné peněžité plnění	342	23 483,00	23 216,00
D.III.17.	Daň z přidané hodnoty	343	0,00	0,00
D.III.18.	Závazky k osobám mimo vybrané vládní instituce	345	0,00	0,00
D.III.19.	Závazky k vybraným ústředním vládním institucím	347	0,00	0,00
D.III.20.	Závazky k vybraným místním vládním institucím	349	0,00	0,00
D.III.32.	Krátkodobé přijaté zálohy na transfery	374	0,00	0,00
D.III.35.	Výcaje příštích období	383	0,00	0,00
D.III.36.	Výnosy příštích období	384	0,00	0,00
D.III.37.	Dohadné účty pasivní	389	94 430,00	108 660,00
D.III.38.	Ostatní krátkodobé závazky	378	3 059,40	8 850,00

Sestavil:	Kontroloval:	Razítko:	Schválil:
Telefon:			Telefon:
Datum a podpis:			Datum a podpis:



			1	2	3	4
			ÚČETNÍ OBDOBÍ			
			BĚŽNÉ		MINULÉ	
Číslo položky	Název položky	Syntetický účet	Hlavní činnost	Hospodářská činnost	Hlavní činnost	Hospodářská činnost
B.	VÝNOSY CELKEM		3 370 559,59	0,00	3 169 117,03	0,00
B.I.	Výnosy z činnosti		216 982,66	0,00	202 796,16	0,00
B.I.1.	Výnosy z prodeje vlastních výrobků	601	0,00	0,00	0,00	0,00
B.I.2.	Výnosy z prodeje služeb	602	203 056,63	0,00	193 448,96	0,00
B.I.3.	Výnosy z pronájmu	603	0,00	0,00	0,00	0,00
B.I.4.	Výnosy z prodaného zboží	604	0,00	0,00	0,00	0,00
B.I.8.	Jiné výnosy z vlastních výkonů	609	0,00	0,00	0,00	0,00
B.I.9.	Smluvní pokuty a úroky z prodlení	641	0,00	0,00	0,00	0,00
B.I.10.	Jiné pokuty a penále	642	0,00	0,00	0,00	0,00
B.I.11.	Výnosy z vyřazených pohledávek	643	0,00	0,00	0,00	0,00
B.I.12.	Výnosy z prodeje materiálu	644	0,00	0,00	0,00	0,00
B.I.13.	Výnosy z prodeje dlouhodobého nehmotného majetku	645	0,00	0,00	0,00	0,00
B.I.14.	Výnosy z prodeje dlouhodobého hmotného majetku kromě pozemků	646	0,00	0,00	0,00	0,00
B.I.15.	Výnosy z prodeje pozemků	647	0,00	0,00	0,00	0,00
B.I.16.	Čerpání fondů	648	0,00	0,00	2 890,00	0,00
B.I.17.	Ostatní výnosy z činnosti	649	13 926,03	0,00	5 957,20	0,00
B.II.	Finanční výnosy		127,93	0,00	735,87	0,00
B.II.1.	Výnosy z prodeje cenných papírů a podílů	661	0,00	0,00	0,00	0,00
B.II.2.	Úroky	662	127,93	0,00	735,87	0,00
B.II.3.	Kurzové zisky	663	0,00	0,00	0,00	0,00
B.II.4.	Výnosy z přecenění reálnou hodnotou	664	0,00	0,00	0,00	0,00
B.II.6.	Ostatní finanční výnosy	669	0,00	0,00	0,00	0,00
B.IV.	Výnosy z transferů		3 153 449,00	0,00	2 966 085,00	0,00
B.IV.1.	Výnosy vybraných ústředních vládních institucí z transferů	671	0,00	0,00	0,00	0,00
B.IV.2.	Výnosy vybraných místních vládních institucí z transferů	672	3 153 449,00	0,00	2 966 085,00	0,00

02.02.2022 12:28:24

3/4

			1	2	3	4
			ÚČETNÍ OBDOBÍ			
			BĚŽNÉ		MINULÉ	
Číslo položky	Název položky	Syntetický účet	Hlavní činnost	Hospodářská činnost	Hlavní činnost	Hospodářská činnost
A.I.22.	Smluvní pokuty a úroky z prodlení	541	0,00	0,00	0,00	0,00
A.I.23.	Jiné pokuty a penále	542	0,00	0,00	0,00	0,00
A.I.24.	Dary a jiná bezúplatná předání	543	0,00	0,00	0,00	0,00
A.I.25.	Prodaný materiál	544	0,00	0,00	0,00	0,00
A.I.26.	Manka a škody	547	0,00	0,00	0,00	0,00
A.I.27.	Tvorba fondů	548	0,00	0,00	0,00	0,00
A.I.28.	Odpisy dlouhodobého majetku	551	7 988,00	0,00	7 988,00	0,00
A.I.29.	Prodaný dlouhodobý nehmotný majetek	552	0,00	0,00	0,00	0,00
A.I.30.	Prodaný dlouhodobý hmotný majetek	553	0,00	0,00	0,00	0,00
A.I.31.	Prodané pozemky	554	0,00	0,00	0,00	0,00
A.I.32.	Tvorba a zúčtování rezerv	555	0,00	0,00	0,00	0,00
A.I.33.	Tvorba a zúčtování opravných položek	556	0,00	0,00	0,00	0,00
A.I.34.	Náklady z vyřazených pohledávek	557	0,00	0,00	0,00	0,00
A.I.35.	Náklady z drobného dlouhodobého majetku	558	0,00	0,00	11 307,00	0,00
A.I.36.	Ostatní náklady z činnosti	549	7 263,00	0,00	7 264,40	0,00
A.II.	Finanční náklady		0,00	0,00	0,00	0,00
A.II.1.	Prodané cenné papíry a podíly	561	0,00	0,00	0,00	0,00
A.II.2.	Úroky	562	0,00	0,00	0,00	0,00
A.II.3.	Kurzové ztráty	563	0,00	0,00	0,00	0,00
A.II.4.	Náklady z přecenění reálnou hodnotou	564	0,00	0,00	0,00	0,00
A.II.5.	Ostatní finanční náklady	569	0,00	0,00	0,00	0,00
A.III.	Náklady na transfery		0,00	0,00	0,00	0,00
A.III.1.	Náklady vybraných ústředních vládních institucí na transfery	571	0,00	0,00	0,00	0,00
A.III.2.	Náklady vybraných místních vládních institucí na transfery	572	0,00	0,00	0,00	0,00
A.V.	Daň z příjmů		0,00	0,00	0,00	0,00
A.V.1.	Daň z příjmů	591	0,00	0,00	0,00	0,00
A.V.2.	Dodatečné odvody daně z příjmů	595	0,00	0,00	0,00	0,00

02.02.2022 12:28:24

2/4

IČO: 70996601  
 Kapitola: 700  
 Právní forma: Příspěvková organizace  
 Okamžik sestavení: 02.02.2022 12:27:37  
 Předmět činnosti: 8510

VÝKAZNICTVÍ PŘÍSPĚVKOVÝCH ORGANIZACÍ  
 PŘÍLOHA  
 Sestavená k 31.12.2021  
 (v Kč, s přesností na dvě desetinná místa)  
 Mateřská škola, Nová Ves 70  
 , 27752 Nová Ves 70

MÚZO Praha s.r.o.

Jméno a příjmení osoby odpovědné za sestavení:

E-mail osoby odpovědné za sestavení:

Telefon osoby odpovědné za sestavení:

#### A.1. Informace podle § 7 odst. 3 zákona

Účetní jednotka nemá informace o tom, že by byl porušen princip nepřetržitého trvání.

#### A.2. Informace podle § 7 odst. 4 zákona

Účetní jednotka účtuje dle ČÚS a vyhlášky č.410/2009 Sb. v platném znění

#### A.3. Informace podle § 7 odst. 5 zákona

Účetní jednotka účtuje ve zjednodušeném rozsahu. Zásoby účtuje způsobem A v pořizovacích cenách. Pořízení majetku účtuje v pořizovacích cenách. Časově rozlišuje.

#### A.4. Informace podle § 7 odst. 5 zákona o stavu účtů v knize podrozvahových účtů

Číslo položky	Název položky	Podrozvahový účet	OBDOBÍ	
			BĚŽNÉ	MINULÉ
A.4.P.I.	Majetek a závazky účetní jednotky		250 587,00	241 188,00
A.4.P.I.1.	Jiný drobný dlouhodobý nehmotný majetek	901	4 586,00	4 586,00
A.4.P.I.2.	Jiný drobný dlouhodobý hmotný majetek	902	246 001,00	236 602,00
A.4.P.I.3.	Vyřazené pohledávky	905	0,00	0,00
A.4.P.I.4.	Vyřazené závazky	906	0,00	0,00
A.4.P.I.5.	Ostatní majetek	909	0,00	0,00
A.4.P.II.	Krátkodobé podmíněné pohledávky z transferů a krátkodobé podmíněné závazky z transferů		0,00	0,00
A.4.P.II.1.	Krátkodobé podmíněné pohledávky z předfinancování transferů	911	0,00	0,00
A.4.P.II.2.	Krátkodobé podmíněné závazky z předfinancování transferů	912	0,00	0,00
A.4.P.II.3.	Krátkodobé podmíněné pohledávky ze zahraničních transferů	913	0,00	0,00
A.4.P.II.4.	Krátkodobé podmíněné závazky ze zahraničních transferů	914	0,00	0,00
A.4.P.II.5.	Ostatní krátkodobé podmíněné pohledávky z transferů	915	0,00	0,00
A.4.P.II.6.	Ostatní krátkodobé podmíněné závazky z transferů	916	0,00	0,00

02.02.2022 12:27:37

1/10

Číslo položky	Název položky	Syntaktický účet	ÚČETNÍ OBDOBÍ			
			BĚŽNÉ		MINULÉ	
			Hlavní činnost	Hospodářská činnost	Hlavní činnost	Hospodářská činnost
C.	VÝSLEDEK HOSPODAŘENÍ					
C.1.	Výsledek hospodaření před zdaněním	-	99 729,48	0,00	19 245,86	0,00
C.2.	Výsledek hospodaření běžného účetního období	-	99 729,48	0,00	19 245,86	0,00

Sestavil:		Kontroloval:		Razítko:		Schválil:	
Telefon:		Telefon:		Telefon:		Telefon:	
Datum a podpis:		Datum a podpis:		Datum a podpis:		Datum a podpis:	

Číslo položky	Název položky	Podrozvahový účet	OBDOBÍ	
			BĚŽNÉ	MINULÉ
A.4.P.VI.7.	Krátkodobé podmíněné závazky z důvodu užívání cizího majetku nebo jeho převzetí z jiných důvodů	967	0,00	0,00
A.4.P.VI.8.	Dlouhodobé podmíněné závazky z důvodu užívání cizího majetku nebo jeho převzetí z jiných důvodů	968	0,00	0,00
A.4.P.VII.	Další podmíněné závazky		0,00	0,00
A.4.P.VII.1.	Krátkodobé podmíněné závazky ze smluv o pořízení dlouhodobého majetku	971	0,00	0,00
A.4.P.VII.2.	Dlouhodobé podmíněné závazky ze smluv o pořízení dlouhodobého majetku	972	0,00	0,00
A.4.P.VII.3.	Krátkodobé podmíněné závazky z jiných smluv	973	0,00	0,00
A.4.P.VII.4.	Dlouhodobé podmíněné závazky z jiných smluv	974	0,00	0,00
A.4.P.VII.5.	Krátkodobé podmíněné závazky z přijatého kolaterálu	975	0,00	0,00
A.4.P.VII.6.	Dlouhodobé podmíněné závazky z přijatého kolaterálu	976	0,00	0,00
A.4.P.VII.7.	Krátkodobé podmíněné závazky vyplývající z právních předpisů a další činností moci zákonodárné, výkonné nebo soudní	978	0,00	0,00
A.4.P.VII.8.	Dlouhodobé podmíněné závazky vyplývající z právních předpisů a další činností moci zákonodárné, výkonné nebo soudní	979	0,00	0,00
A.4.P.VII.9.	Krátkodobé podmíněné závazky z poskytnutých garancí jednorázových	981	0,00	0,00
A.4.P.VII.10.	Dlouhodobé podmíněné závazky z poskytnutých garancí jednorázových	982	0,00	0,00
A.4.P.VII.11.	Krátkodobé podmíněné závazky z poskytnutých garancí ostatních	983	0,00	0,00
A.4.P.VII.12.	Dlouhodobé podmíněné závazky z poskytnutých garancí ostatních	984	0,00	0,00
A.4.P.VII.13.	Krátkodobé podmíněné závazky ze soudních sporů, správních řízení a jiných řízení	985	0,00	0,00
A.4.P.VII.14.	Dlouhodobé podmíněné závazky ze soudních sporů, správních řízení a jiných řízení	986	0,00	0,00
A.4.P.VIII.	Ostatní podmíněná aktiva a ostatní podmíněná pasiva a vyrovnávací účty		0,00	0,00
A.4.P.VIII.1.	Ostatní krátkodobá podmíněná aktiva	991	0,00	0,00
A.4.P.VIII.2.	Ostatní dlouhodobá podmíněná aktiva	992	0,00	0,00
A.4.P.VIII.3.	Ostatní krátkodobá podmíněná pasiva	993	0,00	0,00
A.4.P.VIII.4.	Ostatní dlouhodobá podmíněná pasiva	994	0,00	0,00
A.4.P.VIII.5.	Vyrovnávací účet k podrozvahovým účtům	999	250 587,00	241 188,00

#### A.5. Informace podle § 18 odst. 3 písm. b) zákona

MŠ Nová Ves IČO 70996801, účetní jednotka je zapsána v Obchodním rejstříku - zápis dne 17.11.2018, spis.zn.Pr 1635 vedená u Městského soudu v Praze

#### A.6. Informace podle § 19 odst. 6 zákona

Mezi rozvahovým dnem a okamžikem sestavení účetní závěrky nenastaly žádné události, které by účetní jednotku ovlivnily.

#### B.1. Informace podle § 66 odst. 6

K datu účetní závěrky účetní jednotka nemá podaný žádný návrh na vklad do katastru nemovitostí.

02.02.2022 12:27:37

3/10

Číslo položky	Název položky	Podrozvahový účet	OBDOBÍ	
			BĚŽNÉ	MINULÉ
A.4.P.III.	Podmíněné pohledávky z důvodu užívání majetku jinou osobou		0,00	0,00
A.4.P.III.1.	Krátkodobé podmíněné pohledávky z důvodu úplatného užívání majetku jinou osobou	921	0,00	0,00
A.4.P.III.2.	Dlouhodobé podmíněné pohledávky z důvodu úplatného užívání majetku jinou osobou	922	0,00	0,00
A.4.P.III.3.	Krátkodobé podmíněné pohledávky z důvodu užívání majetku jinou osobou na základě smlouvy o výpůjčce	923	0,00	0,00
A.4.P.III.4.	Dlouhodobé podmíněné pohledávky z důvodu užívání majetku jinou osobou na základě smlouvy o výpůjčce	924	0,00	0,00
A.4.P.III.5.	Krátkodobé podmíněné pohledávky z důvodu užívání majetku jinou osobou z jiných důvodů	925	0,00	0,00
A.4.P.III.6.	Dlouhodobé podmíněné pohledávky z důvodu užívání majetku jinou osobou z jiných důvodů	926	0,00	0,00
A.4.P.IV.	Další podmíněné pohledávky		0,00	0,00
A.4.P.IV.1.	Krátkodobé podmíněné pohledávky ze smluv o prodeji dlouhodobého majetku	931	0,00	0,00
A.4.P.IV.2.	Dlouhodobé podmíněné pohledávky ze smluv o prodeji dlouhodobého majetku	932	0,00	0,00
A.4.P.IV.3.	Krátkodobé podmíněné pohledávky z jiných smluv	933	0,00	0,00
A.4.P.IV.4.	Dlouhodobé podmíněné pohledávky z jiných smluv	934	0,00	0,00
A.4.P.IV.5.	Krátkodobé podmíněné pohledávky ze sdílených daní	939	0,00	0,00
A.4.P.IV.6.	Dlouhodobé podmíněné pohledávky ze sdílených daní	941	0,00	0,00
A.4.P.IV.7.	Krátkodobé podmíněné pohledávky ze vztahu k jiným zdrojům	942	0,00	0,00
A.4.P.IV.8.	Dlouhodobé podmíněné pohledávky ze vztahu k jiným zdrojům	943	0,00	0,00
A.4.P.IV.9.	Krátkodobé podmíněné úhrady pohledávek z přijatých zajištění	944	0,00	0,00
A.4.P.IV.10.	Dlouhodobé podmíněné úhrady pohledávek z přijatých zajištění	945	0,00	0,00
A.4.P.IV.11.	Krátkodobé podmíněné pohledávky ze soudních sporů, správních řízení a jiných řízení	947	0,00	0,00
A.4.P.IV.12.	Dlouhodobé podmíněné pohledávky ze soudních sporů, správních řízení a jiných řízení	948	0,00	0,00
A.4.P.V.	Dlouhodobé podmíněné pohledávky z transferů a dlouhodobé podmíněné závazky z transferů		0,00	0,00
A.4.P.V.1.	Dlouhodobé podmíněné pohledávky z předfinancování transferů	951	0,00	0,00
A.4.P.V.2.	Dlouhodobé podmíněné závazky z předfinancování transferů	952	0,00	0,00
A.4.P.V.3.	Dlouhodobé podmíněné pohledávky ze zahraničních transferů	953	0,00	0,00
A.4.P.V.4.	Dlouhodobé podmíněné závazky ze zahraničních transferů	954	0,00	0,00
A.4.P.V.5.	Ostatní dlouhodobé podmíněné pohledávky z transferů	955	0,00	0,00
A.4.P.V.6.	Ostatní dlouhodobé podmíněné závazky z transferů	956	0,00	0,00
A.4.P.VI.	Podmíněné závazky z důvodu užívání cizího majetku		0,00	0,00
A.4.P.VI.1.	Krátkodobé podmíněné závazky z operativního leasingu	961	0,00	0,00
A.4.P.VI.2.	Dlouhodobé podmíněné závazky z operativního leasingu	962	0,00	0,00
A.4.P.VI.3.	Krátkodobé podmíněné závazky z finančního leasingu	963	0,00	0,00
A.4.P.VI.4.	Dlouhodobé podmíněné závazky z finančního leasingu	964	0,00	0,00
A.4.P.VI.5.	Krátkodobé podmíněné závazky z důvodu užívání cizího majetku na základě smlouvy o výpůjčce	965	0,00	0,00
A.4.P.VI.6.	Dlouhodobé podmíněné závazky z důvodu užívání cizího majetku na základě smlouvy o výpůjčce	966	0,00	0,00

02.02.2022 12:27:37

2/10

## E.3. Doplnující informace k položkám přehledu o peněžních tocích

K položce	Doplnující informace	Částka

## E.4. Doplnující informace k položkám přehledu o změnách vlastního kapitálu

K položce	Doplnující informace	Částka

## F.A. Fond kulturních a sociálních potřeb

Číslo	Položka Název	BĚŽNÉ ÚČETNÍ OBDOBÍ
F.A.I.	Počáteční stav fondu k 1.1.	119 389,31
F.A.II.	Tvorba fondu	40 518,00
F.A.II.1.	Základní příloží	40 518,00
F.A.II.2.	Splátky půjček na bytové účely poskytnutých do konce roku 1992	0,00
F.A.II.3.	Náhrady škod a pojistná plnění od pojišťovny vztahující se k majetku pořízenému z fondu	0,00
F.A.II.4.	Peněžní a jiné dary určené do fondu	0,00
F.A.II.5.	Ostatní tvorba fondu	0,00
F.A.III.	Čerpání fondu	22 245,00
F.A.III.1.	Půjčky na bytové účely	0,00
F.A.III.2.	Stravování	5 145,00
F.A.III.3.	Rekreace	0,00
F.A.III.4.	Kultura, tělovýchova a sport	0,00
F.A.III.5.	Sociální výpomocí a půjčky	0,00
F.A.III.6.	Poskytnuté peněžní dary	0,00
F.A.III.7.	Úhrada příspěvku na penzijní připojištění	0,00
F.A.III.8.	Úhrada části pojistného na soukromé životní pojištění	17 100,00
F.A.III.9.	Ostatní užití fondu	0,00
F.A.IV.	Konečný stav fondu	137 662,31

02.02.2022 12:27:37

5/10

## B.2. Informace podle § 66 odst. 8

## B.3. Informace podle § 68 odst. 3

K datu účetní závěrky účetní nenastaly v účetní jednotce žádné významné kompenzační operace.	0,00
--	------

## C. Doplnující informace k položkám rozvahy C.I.1 Jmění účetní jednotky a C.I.3 Transfery na pořízení dlouhodobého majetku

Číslo položky	Název položky	ÚČETNÍ OBDOBÍ	
		BĚŽNÉ	MINULÉ
C.1.	Zvýšení stavu transferů na pořízení dlouhodobého majetku za běžné účetní období	0,00	0,00
C.2.	Snížení stavu transferů na pořízení dlouhodobého majetku ve věcné a časové souvislosti	0,00	0,00

## D.1. Počet jednotlivých věcí a souborů majetku nebo seznam tohoto majetku

	0,00
--	------

## D.2. Celková výměra lesních pozemků s lesním porostem

	0,00
--	------

D.3. Výše ocenění celkové výměry lesních pozemků s lesním porostem ve výši 57 Kč/m<sup>2</sup>

	0,00
--	------

## D.4. Výměra lesních pozemků s lesním porostem oceněným jiným způsobem

	0,00
--	------

## D.5. Výše ocenění lesních pozemků s lesním porostem oceněným jiným způsobem

	0,00
--	------

## D.6. Průměrná výše ocenění výměry lesních pozemků s lesním porostem oceněných jiným způsobem

	0,00
--	------

## D.7. Komentář k ocenění lesních pozemků jiným způsobem

	0,00
--	------

## E.1. Doplnující informace k položkám rozvahy

K položce	Doplnující informace	Částka

## E.2. Doplnující informace k položkám výkazu zisku a ztráty

K položce	Doplnující informace	Částka

02.02.2022 12:27:37

4/10

**F.F. Fond investic**

Položka		BĚŽNÉ ÚČETNÍ OBDOBÍ
Číslo	Název	
F.F.I.	Počáteční stav fondu k 1.1.	18 682,00
F.F.II.	Tvorba fondu	7 988,00
F.F.II.1.	Peněžní prostředky ve výši odpisů hmotného a nehmotného dlouhodobého majetku prováděné podle zřizovatelem schváleného odpisového plánu	7 988,00
F.F.II.2.	Investiční příspěvek z rozpočtu zřizovatele	0,00
F.F.II.3.	Investiční dotace ze státních fondů a jiných veřejných rozpočtů	0,00
F.F.II.4.	Ve výši příjmů z prodeje svěřeného dlouhodobého hmotného majetku	0,00
F.F.II.5.	Peněžní dary a příspěvky od jiných subjektů	0,00
F.F.II.6.	Ve výši příjmů z prodeje majetku ve vlastnictví příspěvkové organizace	0,00
F.F.II.7.	Převody z rezervního fondu	0,00
F.F.III.	Čerpání fondu	0,00
F.F.III.1.	Pořízení a technické zhodnocení hmotného a nehmotného dlouhodobého majetku, s výjimkou drobného hmotného a nehmotného dlouhodobého majetku	0,00
F.F.III.2.	Úhrada investičních úvěrů nebo půjček	0,00
F.F.III.3.	Odvod do rozpočtu zřizovatele	0,00
F.F.III.4.	Navýšení peněžních prostředků určených na financování údržby a oprav majetku, který příspěvková organizace používá pro svou činnost	0,00
F.F.IV.	Konečný stav fondu	26 670,00

**G. Stavby**

Číslo položky	Název položky	OBDOBÍ			
		BĚŽNÉ			MINULÉ
		BRUTTO	KOREKCE	NETTO	
G.	Stavby	0,00	0,00	0,00	0,00
G.1.	Bytové domy a bytové jednotky	0,00	0,00	0,00	0,00
G.2.	Budovy pro služby obyvatelstvu	0,00	0,00	0,00	0,00
G.3.	Jiné nebytové domy a nebytové jednotky	0,00	0,00	0,00	0,00
G.4.	Komunikace a veřejné osvětlení	0,00	0,00	0,00	0,00
G.5.	Jiné inženýrské sítě	0,00	0,00	0,00	0,00
G.6.	Ostatní stavby	0,00	0,00	0,00	0,00

02.02.2022 12:27:37

7/10

**F.D. Rezervní fond**

Položka		BĚŽNÉ ÚČETNÍ OBDOBÍ
Číslo	Název	
F.D.I.	Počáteční stav fondu k 1.1.	152 490,02
F.D.II.	Tvorba fondu	33 279,11
F.D.II.1.	Zlepšený výsledek hospodaření	14 245,85
F.D.II.2.	Nespotřebované dotace z rozpočtu Evropské unie	0,00
F.D.II.3.	Nespotřebované dotace z mezinárodních smluv	0,00
F.D.II.4.	Peněžní dary - účelové	14 033,25
F.D.II.5.	Peněžní dary - neúčelové	5 000,00
F.D.II.6.	Ostatní tvorba	0,00
F.D.III.	Čerpání fondu	25 465,80
F.D.III.1.	Úhrada zhoršeného výsledku hospodaření	0,00
F.D.III.2.	Úhrada sankcí	0,00
F.D.III.3.	Posílení fondu investic se souhlasem zřizovatele	0,00
F.D.III.4.	Česové překlenutí dočasného nesouladu mezi výnosy a náklady	0,00
F.D.III.5.	Ostatní čerpání	25 465,80
F.D.IV.	Konečný stav fondu	160 303,33

02.02.2022 12:27:37

6/10

Výše plnění ručitelem v daném roce			Celková výše plnění ručitelem od poskytnutí garance	Druh dluhového nástroje	Předmět ručení
celkem (8a + 8b)	jistina	úrok			
8	8a	8b	9	10	11

#### Údaje k poskytnutým garancím ostatním

IČO účetní jednotky - věřitele	Název účetní jednotky - věřitele	IČO účetní jednotky - dlužníka	Název účetní jednotky - dlužníka	Datum poskytnutí garance	Hodnota zajištěné pohledávky			Datum plnění ručitelem v daném roce
					celkem (6a + 6b)	jistina	úrok	
1	2	3	4	5	6	6a	6b	7

Výše plnění ručitelem v daném roce			Celková výše plnění ručitelem od poskytnutí garance	Druh dluhového nástroje	Předmět ručení
celkem (8a + 8b)	jistina	úrok			
8	8a	8b	9	10	11

#### Údaje o projektech partnerství veřejného a soukromého sektoru

Projekt	Druh projektu	Základní údaje					Ocenění pořizovaného majetku dle smlouvy	Výdaje vynaložené na pořízení majetku				
		Datum uzavření smlouvy	Dodavatel		Stavební fáze			t-4	t-3	t-2	t-1	Celkem
			Obchodní firma, jméno nebo název	IČ	Rok zahájení	Rok ukončení						
1	2	3	4	5	6	7	8	9	10	11	12	13

02.02.2022 12:27:37

9/10

#### H. Pozemky

Číslo položky	Název položky	OBDOBÍ			
		BĚŽNÉ			MINULÉ
		BRUTTO	KOREKCE	NETTO	
H.	Pozemky	0,00	0,00	0,00	0,00
H.1.	Stavební pozemky	0,00	0,00	0,00	0,00
H.2.	Lesní pozemky	0,00	0,00	0,00	0,00
H.3.	Zahrady, pastviny, louky, rybníky	0,00	0,00	0,00	0,00
H.4.	Zastavěná plocha	0,00	0,00	0,00	0,00
H.5.	Ostatní pozemky	0,00	0,00	0,00	0,00

#### I. Doplnující informace k položce A.II.4. Náklady z přecenění reálnou hodnotou výkazu zisku a ztráty

Číslo položky	Název položky	ÚČETNÍ OBDOBÍ	
		BĚŽNÉ	MINULÉ
I.	Náklady z přecenění reálnou hodnotou	0,00	0,00
I.1.	Náklady z přecenění reálnou hodnotou majetku určeného k prodeji podle § 64	0,00	0,00
I.2.	Ostatní náklady z přecenění reálnou hodnotou	0,00	0,00

#### J. Doplnující informace k položce B.II.4. Výnosy z přecenění reálnou hodnotou výkazu zisku a ztráty

Číslo položky	Název položky	ÚČETNÍ OBDOBÍ	
		BĚŽNÉ	MINULÉ
J.	Výnosy z přecenění reálnou hodnotou	0,00	0,00
J.1.	Výnosy z přecenění reálnou hodnotou majetku určeného k prodeji podle § 64	0,00	0,00
J.2.	Ostatní výnosy z přecenění reálnou hodnotou	0,00	0,00

#### Údaje k poskytnutým garancím

##### Údaje k poskytnutým garancím jednorázovým

IČO účetní jednotky - věřitele	Název účetní jednotky - věřitele	IČO účetní jednotky - dlužníka	Název účetní jednotky - dlužníka	Datum poskytnutí garance	Hodnota zajištěné pohledávky			Datum plnění ručitelem v daném roce
					celkem (6a + 6b)	jistina	úrok	
1	2	3	4	5	6	6a	6b	7

02.02.2022 12:27:37

8/10

Platby za dostupnost											Další platby a plnění zadavatele					
Počátek	Konec	t-4	v tom:		t-3	v tom:		t-2	v tom:		Výdaje na pořízení majetku celkem	t-4	t-3	t-2	t-1	Celkem
			Výdaje na pořízení majetku			Výdaje na pořízení majetku			Výdaje na pořízení majetku							
14	15	16	17	18	19	20	21	22	23	24	25	26	27	28	29	

Sestavil:			Kontroloval:			Razítko:			Schválil:		
Telefon:									Telefon:		
Datum a podpis:									Datum a podpis:		



# Obec Nová Ves

**Obec Nová Ves**

**Nová Ves 154**

**27752**

**Čj.:**

**Dne 9.11.2021**

**Výtisk č. 1**

**Počet listů: 4**

## PROTOKOL

o kontrole hospodaření v příspěvkové organizaci Mateřská škola Nová Ves, IČO 709 966 01

**Kontrolní orgán:** Obec Nová Ves, IČO 00237132, adresa: Nová Ves 154, 27752

**Kontrolovaná osoba:** Mateřská škola Nová Ves, IČO 709 966 01, adresa: Nová Ves 70, 277 52

**Kontrolující:** vedoucí kontrolní skupiny Naděžda Kamínková

členka kontrolní skupiny Lucie Tláskalová

členka kontrolní skupiny Bohdana Tobiášková

**Přizvaná osoba:** .....

**Datum a čas kontroly:** 9.11.2021 zahájena kontrola 9,00 hodin ukončení kontroly 12,30 hodin

**Kontrolované období:** 31. 12. 2020, k 30. 9. 2021

**Předmět kontroly:** Hospodaření s veřejnými prostředky ve smyslu § 11 odst. 4 zákona č. 320/2001 Sb., o finanční kontrole a § 28 zákona č. 250/2000 Sb., o rozpočtových pravidlech územních rozpočtů:

- účtování nákladů a výnosů
- kontrola pohledávek, závazků, pokladny
- kontrola čerpání příspěvku na provoz
- fondy organizace - čerpání a účtování fondů
- inventarizace
- vnitřní kontrolní systém

## 1. PRŮBĚH KONTROLY

### 1.1 Vyžádané podklady

Rozvaha a výkaz zisku a ztrát, hlavní účetní kniha, knihy faktur, pokladní kniha a pokladní doklady a jiné doklady, potřebné k vykonání kontroly.

## 2. KONTROLNÍ ZJIŠTĚNÍ

### 1. ROZPOČET

#### 1.1 Schválený rozpočet



Schválený příspěvek na provoz na rok 2021 401 000,00Kč

Poskytnutý příspěvek k 30.9.2021 360 900,00Kč

Výše příspěvku byla schválena zastupitelstvem obce spolu s rozpočtem na rok 2021 dne 2. 12. 2020

### 1.2. Dodržování závazných ukazatelů

Zastupitelstvo obce nestanovilo příspěvkové organizaci závazné ukazatele.

## 2. ÚČETNICTVÍ

Účetnictví bylo prováděno firmou JK - Economy s.r.o, Úhonická 22, 250 61 Jeneč, IČO 26781271 na základě Smlouvy o zpracování účetnictví.

Mzdové účetnictví bylo provedeno firmou paní Jaroslavy Šebestové na základě Smlouvy o vedení mezd.

### 2.1. Účetní závěrka 2020

Vyúčtování hospodaření za rok 2020 předložila organizace zřizovateli dne 11. 2. 2021 - účetní závěrku za rok 2020 včetně příloh.

### 2.2. Účetní výkazy k 30. 9. 2021

Kontrolní skupina měla k dispozici výkazy v rozsahu rozvaha, výkaz zisků a ztrát, příloha.

#### 2.2.1. Rozvaha – příloha č. 1

Konečný stav k 31. 12. 2020 odpovídá počátečnímu stavu k 1. 1. 2021. Aktiva se rovnala pasivum.

V rozvaze k 30. 9. 2021 jsou vedeny krátkodobé závazky a pohledávky.

#### 2.2.2. Výkaz zisků a ztrát

##### k 31. 12. 2020

výnosy z hlavní činnosti 3 149 871,17 Kč

náklady z hlavní činnosti 3 169 117,03 Kč

výsledek hospodaření 19 245,86 Kč

Příspěvková organizace hospodařila v roce 2021 se ziskem ve výši + 19 245,86 Kč.

Obecní zastupitelstvo projednalo hospodaření příspěvkové organizace dne 12. 4. 2021 a rozhodlo o převedení výsledku hospodaření do rezervního fondu 14 245,86 Kč, a do fondu odměn 5 000Kč.

##### k 30. 9. 2021

výnosy z hlavní činnosti 2 381 128,35 Kč

náklady z hlavní činnosti 2 212 605,62 Kč

výsledek hospodaření 168 522,73 Kč

### 2.3. Fondy příspěvkové organizace

#### 2.3.1. Fond odměn

Zůstatek fondu k 1. 1. 2021.....94 854,39 Kč

Zůstatek fondu k 30. 9. 2021.....99 854,39 Kč

#### 2.3.2. Fond kulturních a sociálních potřeb

Zůstatek FKSP 1. 1. 2021 ..... 119 389,31Kč

Zůstatek FKSP 30. 9. 2021..... 130 124,31Kč

Konečný zůstatek k 1. 1. 2021 účtu 243 – BÚ FKSP....124 332,35 Kč

Konečný zůstatek k 30. 9. 2021 účtu 243 - FKSP...141 917,09 Kč

### 2.3.3. Fond rezervní

Zůstatek fondu k 1. 1. 2021 .....	127 000,22 Kč
Zůstatek fondu k 1. 1. 2021.....	25 489,80 Kč
Zůstatek fondu k 30. 9. 2021 .....	141 246,08 Kč
Zůstatek fondu k 30. 9. 2021.....	19 057,25 Kč

### 2.3.4. Investiční fond

Zůstatek fondu k 1.1.2021 .....	18 682,00 Kč
Zůstatek fondu k 30. 9.2021.....	24 673,00 Kč

## 3. MAJETEK

### 3.1. Inventarizace majetku

Stav majetku organizace dle Inventarizace majetku k 31. 12. 2021 viz příloha.

## 4. FINANČNÍ MAJETEK

### 4.1. Bankovní účty organizace

bankovní účet ČS 466123379/0800.....	1. 1. 2021	803 462,98 Kč
	30. 9. 2021	1 065 133,11Kč
bankovní účet ČS 30015-466123379/0800 .....	1. 1. 2021	88 121,09 Kč
	30. 9. 2021	28 225,81 Kč
bankovní účet FKSP 466128399/0800 .....	1. 1. 2021	124 332,35 Kč
	30. 9. 2021	141 917,09 Kč

### 4.2. Pokladna 2021

kontrolované doklady:

příjmový doklady: P 1, P 2, P 3, P 4, P 5, P 6, PP 11,

výdajový doklad: V9, V 30, V 23, V 13, V 7, V 1, V 19, V 36, V 48, V 55,

VV 20, VV 21, VV 23, VV 27, VV 28, VV 49

### 4.3 Faktury 2021

kontrolované doklady: FJ 1, FJ 9, FJ 11, FJ 16, FJ 20, FJ 37, FJ 51, FJ 47, FJ 56, FJ 83,

F 74, F 59, F 69, F 86, F51, F 62

## 5. VNITŘNÍ KONTROLNÍ SYSTÉM

5.1. Vnitřní předpisy organizace

5.2. Systém finanční kontroly

## 6. SHLEDANÁ PORUŠENÍ ZÁKONA

Při kontrole nebyla shledána žádná porušení zákona

.....

## 3. DOPORUČENÍ MOŽNÉHO ŘEŠENÍ ZJIŠTĚNÝCH NEDOSTATKŮ

Nedostatky nebyly zjištěny

## 4. POUČENÍ

Ředitelka mateřské školy paní Martina Srncová byla poučena o možnosti podat ve smyslu ustanovení § 13 zákona č. 255/2012, o kontrole (kontrolní řád), v platném znění, tedy do 15 dnů ode dne doručení protokolu o kontrole, námitky proti kontrolním zjištěním uvedeným v protokolu o kontrole.

## **5. POSLEDNÍ KONTROLNÍ ÚKON**

Všechny originály podkladů zapůjčených pro výkon kontroly byly vráceny.

Následně byla kontrola na místě ukončena **dne 9.11.2021 v 12,30, h.**

podáním předběžné informace o kontrolních zjištěních (poslední kontrolní úkon).

Protokol byl vyhotoven **dne 9.11.2021** ve dvou výtiscích.

### **Rozdělovník:**

- 1. Obec Nová Ves**
- 2. Mateřská škola Nová Ves**

Mateřská škola Nová Ves,  
Nová Ves 70, 277 52

Datum 4.3.2022

Č.j. 01/22/MŠ

**Věc: Zlepšený hospodářský výsledek, žádost o převedení do fondů**

Vážený zastupitelé,  
žádám o schválení převedení zlepšeného hospodářského výsledku do fondů.

Zlepšený hospodářský výsledek: 99 729,48 Kč

Rozdělení do fondů :

- fond odměn : 15 000,- Kč
- fond rezervní : 84 729,48 Kč

Děkuji.

S pozdravem

Martina Srmcová,  
předsedkyně

Martina Srmcová,  
MŠ Nová Ves



Dne .....bylo odsouhlaseno zastupiteli OÚ

Usnesení zastupitelů č. ....

Za OÚ:

Starosta obce: .....

Č.j. 529/22/00

28-03-2022

Určeno: Obci Nová Ves, Nová Ves 154, 277 52 Nová Ves

**ŽÁDOST**  
**O POSKYTNUTÍ DOTACE**  
 (§ 10a odst. 3 zákona č. 250/2000 Sb.)

Žadatel (právnícká osoba):

název / obchodní firma

MS DIANA NOVA' VES

IČO

6560 19 98

sídlo

NOVA' VES 154

zastoupen - jméno a příjmení

VA'CLAV VACH

- funkce

PŘEDPENA

podává tímto žádost o poskytnutí dotace:

požadovaná částka:

30000,-

účel, na nějž bude dotace použita:

NA'KUP MATERIÁLU NA STAVBU KOVÍŇ, OPRAVU STAVAJÍCÍCH  
MYSLIČECKÝCH ZARIŽENÍ, NA'KUP KRMIVA, LE'ŠIV  
NA'KUP ZVĚŘE NA ZARVĚŽENÍ, NA'KUP PACHOVÝCH OHRAZOVACÍ

doba, v níž má být dosaženo účelu – použití dotace:

rok 2022

odůvodnění žádosti:

Péče o zvěř a rozvoj myslivosti