



ZÁPIS

ze zasedání Zastupitelstva Obce Nová Ves,
které se konalo 9. 3. 2015
v zasedací místnosti Obecního úřadu, Nová Ves 154

Zahájení: 17:00
Ukončení: 19:50
Zapsal: Mgr. Jiří KARAS

ZAHÁJENÍ ZASEDÁNÍ ZASTUPITELSTVA OBCE NOVÁ VES

Zasedání Zastupitelstva Obce Nová Ves (dále jen „zastupitelstvo“)
Zastupitelstvo řídí starosta Obce Nová Ves Martin EXNER.

Starosta Martin EXNER přivítal všechny přítomné. Konstatuje, že zastupitelstvo bylo řádně svoláno a informace o jeho konání byla umístěna podle §93 odstavce 1 zákona 128/2000 Sb. na úřední desce obce.

Zastupitelstvo se sešlo v počtu 6 členů, viz prezenční listina (příloha č. 1). Je tedy usnášeníschopné.
Omluveni: Miroslav ČERVENKA, Jana UHROVÁ
Neomluveni: Dana ČMERDOVÁ

Starosta konstatuje, že zápis ze zasedání ze dne 2. 3. 2015 byl vyhotoven, ověřen a je uložen na obecním úřadě k nahlédnutí. K zápisu nebyly vzneseny připomínky.

Starosta informuje přítomné, že ze zasedání bude pořízen audio záznam jen pro potřeby vytvoření zápisu. Audio záznam nebude archivován.

1. URČENÍ OVĚŘOVATELŮ ZÁPISU (§ 95 Odst. 1 Zákona o obcích) a ZAPISOVATELE

Starosta určuje ověřovateli zápisu pana Jaroslava TITĚRU a paní Tamaru MUSILOVOU a zapisovatele určuje pana Mgr. Jiřího KARASE

2. SCHVÁLENÍ PROGRAMU ZASEDÁNÍ

Návrh usnesení:

Program jednání:

- 1) Určení ověřovatelů zápisu (§ 95 odst. 1 zákona o obcích) a zapisovatele.
- 2) Schválení programu zasedání.
- 3) Zpráva o hospodaření obce v únoru 2015.
- 4) Projednání účetní uzávěrky Mateřské školy obce Nová Ves za rok 2014.
- 5) Projednání převedení zlepšeného hospodářského výsledku MŠ Nová Ves do fondů.
- 6) Projednání žádosti ředitelky MŠ o využití hospodářského výsledku MŠ.
- 7) Projednání Účetní uzávěrky obce Nová Ves za rok 2014.
- 8) Projednání závěrečného účtu Obce Nová Ves za rok 2014.
- 9) Projednání rozpočtového opatření č. 2.
- 10) Schválení přidělení příspěvků spolkům na činnost pro rok 2015, které podaly žádost a předložily vyúčtování příspěvku za rok 2014.
- 11) Schválení proplacení faktury firmy MPT Servis s.r.o. ve výši 94.671,-Kč za instalaci sloupů veřejného osvětlení v Nové Vsi.
- 12) Žádost pana Josefa Sedláčka o koupi části pozemku p.č. 1029/1 k.ú. Nová Ves o ploše 10m² a projednání jeho žádosti, zastupitelstvem v r. 2013 odsouhlasené, o prodej části tohoto pozemku o ploše 35 m².
- 13) Žádost firmy AGRO Kmínek s.r.o. o prodej části pozemku p.č. 854/1 (vyčleněn jako p.č. 854/10) k.ú. Nové Ouholice v rozloze 329 m².

- 14) Projednání projektu Revitalizace centra (dětského hřiště, parkoviště a louky) Nové Ouholice, návrhu projektu ateliéru „a05“ a žádosti o dotaci.
- 15) Projednání návrhu na darování obci Nová Ves pozemku p.č. 412, k.ú.Nové Ouholice o výměře 2471 m² od paní Ireny Smetanové.
- 16) Slíbené vyjádření bývalé starostky paní Jany Uhrové ke zprávě finanční komise, která byla projednávána na prosincovém zasedání 4. 12. 2014.
- 17) Diskuse

Návrh na doplnění:

Staženo:

- 15) Projednání návrhu na darování obci Nová Ves pozemku p.č. 412, k.ú.Nové Ouholice o výměře 2471 m² od paní Ireny Smetanové.

Přidáno:

- 9) Projednání svozu bioodpadu, nabídka firmy Regios a.s.
- 16) Návrh na podání žádosti o dotaci na akci/projekt „ Tlaková kanalizace Miřejovice“ z Programu 2015 pro poskytování dotací z rozpočtu Středočeského kraje ze Středočeského Fondu životního prostředí a zemědělství a závazek spolufinancování akce/projektu v minimální výši 5% z celkových uznatelných nákladů akce/projektu a schválení podpisu Příkazní smlouvy s firmou KTP, s.r.o. o zpracování a podání žádosti o dotaci a organizaci a zajištění výběrového řízení na zhotovitele stavby.
- 17) Návrh na podání žádosti o dotaci na akci/projekt „ Zahrazení podjezdu Nové Ouholice“ z Programu 2015 pro poskytování dotací z rozpočtu Středočeského kraje ze Středočeského Fondu životního prostředí a zemědělství a závazek spolufinancování této akce/projektu v minimální výši 5% z celkových uznatelných nákladů akce/projektu a schválení podpisu Příkazní smlouvy s firmou KTP, s.r.o. o zpracování a podání žádosti o dotaci a organizaci a zajištění výběrového řízení na zhotovitele stavby.
- 18) Informace o vydání výzvy a projednání projektů Zateplení budovy OÚ Nová Ves č.p. 154 a Budovy služeb Nové Ouholice č.p.43.
- 20) Zrušení Obecně závazné vyhlášky Obce Nová Ves 1/2015 o systému shromažďování, sběru, přepravy, třídění, využívání a odstraňování komunálních odpadů vznikajících na území obce Nová Ves a schválení Obecně závazné vyhlášky Obce Nová Ves 2/2015 o systému shromažďování, sběru, přepravy, třídění, využívání a odstraňování komunálních odpadů vznikajících na území obce Nová Ves

Hlasování:

PRO: 6

PROTI:0

ZDRŽEL SE:0

Usnesení č. 4/3/2015

Program jednání:

- 1) Určení ověřovatelů zápisu (§ 95 odst. 1 zákona o obcích) a zapisovatele.
- 2) Schválení programu zasedání.
- 3) Zpráva o hospodaření obce v únoru 2015.
- 4) Projednání účetní uzávěrky Mateřské školy obce Nová Ves za rok 2014.
- 5) Projednání převedení zlepšeného hospodářského výsledku MŠ Nová Ves do fondů.

- 6) Projednání žádosti ředitelky MŠ o využití hospodářského výsledku MŠ.
- 7) Projednání Účetní uzávěrky obce Nová Ves za rok 2014.
- 8) Projednání závěrečného účtu Obce Nová Ves za rok 2014.
- 9) Projednání svozu bioodpadu, nabídka firmy Regios a.s.
- 10) Projednání rozpočtového opatření č. 2.
- 11) Schválení přidělení příspěvků spolkům na činnost pro rok 2015, které podaly žádost a předložily vyúčtování příspěvku za rok 2014.
- 12) Schválení proplacení faktury firmy MPT Servis s.r.o. ve výši 94.671,-Kč za instalaci sloupů veřejného osvětlení v Nové Vsi.
- 13) Žádost pana Josefa Sedláčka o koupi části pozemku p.č. 1029/1 k.ú. Nová Ves o ploše 10m² a projednání jeho žádosti, zastupitelstvem v r. 2013 odsouhlasené, o prodej části tohoto pozemku o ploše 35 m².
- 14) Žádost firmy AGRO Kmínek s.r.o. o prodej části pozemku p.č 854/1 (vyčleněn jako p.č. 854/10) k.ú. Nové Ouholice v rozloze 329 m².
- 15) Projednání projektu Revitalizace centra (dětského hřiště, parkoviště a louky) Nové Ouholice, návrhu projektu ateliéru „a05“ a žádosti o dotaci.
- 16) Slíbené vyjádření bývalé starostky paní Jany Uhrové ke zprávě finanční komise, která byla projednávána na prosincovém zasedání 4. 12. 2014.
- 17) Návrh na podání žádosti o dotaci na akci/projekt „ Tlaková kanalizace Miřejovice“ z Programu 2015 pro poskytování dotací z rozpočtu Středočeského kraje ze Středočeského Fondu životního prostředí a zemědělství a závazek spolufinancování akce/projektu v minimální výši 5% z celkových uznatelných nákladů akce/projektu a schválení podpisu Příkazní smlouvy s firmou KTP, s.r.o. o zpracování a podání žádosti o dotaci a organizaci a zajištění výběrového řízení na zhotovitele stavby.
- 18) Návrh na podání žádosti o dotaci na akci/projekt „ Zahrazení podjezdu Nové Ouholice“ z Programu 2015 pro poskytování dotací z rozpočtu Středočeského kraje ze Středočeského Fondu životního prostředí a zemědělství a závazek spolufinancování této akce/projektu v minimální výši 5% z celkových uznatelných nákladů akce/projektu a schválení podpisu Příkazní smlouvy s firmou KTP, s.r.o. o zpracování a podání žádosti o dotaci a organizaci a zajištění výběrového řízení na zhotovitele stavby.
- 19) Projednání projektů Zateplení budovy OÚ Nová Ves č.p. 154 a Budovy služeb Nové Ouholice č.p.43.
- 20) Zrušení vyhlášky 1/2015 a schválení vyhlášky 2/2015.
- 21) Diskuse

3. ZPRÁVA O HOSPODAŘENÍ OBCE V ÚNORU 2015

Návrh usnesení:

Zastupitelstvo vzalo na vědomí zprávu o hospodaření obce Nová Ves - únor 2015.

Hlasování:

PRO: 6

PROTI: 0

ZDRŽEL SE: 0

Usnesení č. 5/3/2015

Zastupitelstvo vzalo na vědomí zprávu o hospodaření obce Nová Ves - únor 2015. (příloha č.2).

4. PROJEDNÁNÍ ÚČETNÍ UZÁVĚRKY MATEŘSKÉ ŠKOLY OBCE NOVÁ VES ZA ROK 2014

Starosta pan EXNER se ptá, jaký je roční náklad obce na provoz mateřské školy. Místostarostka paní HAKROVÁ odpovídá. Mateřská škola dostává dva příspěvky na provoz (350 000 CZK) a na pedagoga (36 000 CZK), ostatní je placeno z rozpočtu kraje.

Další informace:

Schválení účetní závěrky Mateřská škola, Nová Ves 70 za r. 2014. Zastupitelé byli seznámeni s účetní závěrkou Mateřská škola, Nová Ves 70, příspěvková organizace, za r. 2014. Členové zastupitelstva obce vycházeli při schvalování účetní závěrky z účetních výkazů sestavených k rozvahovému dni 31. 12. 2014 – Rozvaha, Výkaz zisku a ztráty a Příloha, Inventarizační zpráva a Zpráva z vnitřní finanční kontroly. Výsledek hospodaření Mateřská škola, Nová Ves 70 za r. 2014 je + 83 702,94 Kč.

Návrh usnesení:

Zastupitelstvo obce schvaluje, dle ustanovení § 84 odst. 2 písm. b) zák. č. 128/2000 Sb., o obcích, účetní závěrku Mateřská škola, Nová Ves 70 roku 2014 včetně výsledku hospodaření.

Hlasování:

PRO: 6

PROTI: 0

ZDRŽEL SE: 0

Usnesení č. 6/3/2015

Zastupitelstvo obce schvaluje dle ustanovení § 84 odst. 2 písm. b) zák. č. 128/2000 Sb., o obcích, účetní závěrku Mateřská škola, Nová Ves 70 roku 2014 včetně výsledku hospodaření (příloha č.3).

5. PROJEDNÁNÍ PŘEVEDENÍ ZLEPŠENÉHO HOSPODÁŘSKÉHO VÝSLEDKU MŠ NOVÁ VES DO FONDŮ

Návrh usnesení:

Zastupitelstvo obce schvaluje převod Zlepšeného hospodářského výsledku MŠ Nová Ves do fondů – Fond rezervní: 80.000,- Kč, Fond odměn: 3702,94 Kč.

Usnesení č. 7/3/2015

Zastupitelstvo obce schvaluje převod Zlepšeného hospodářského výsledku MŠ Nová Ves do fondů – Fond rezervní: 80.000,- Kč, Fond odměn: 3702,94 Kč (Příloha č. 4).

6. ŽÁDOST ŘEDITELKY MŠ NOVÁ VES

Návrh usnesení:

Zastupitelstvo schvaluje využití hospodářského výsledku Mateřské školy Nová Ves převedeného do rezervního fondu na nákup interaktivní tabule a výměnu linolea v jídelně.

Hlasování:

PRO:6

PROTI:0

ZDRŽEL SE:0

Usnesení č. 8/3/2015

Zastupitelstvo schvaluje využití hospodářského výsledku Mateřské školy Nová Ves převedeného do rezervního fondu na nákup interaktivní tabule a výměnu linolea v jídelně. (příloha č. 5).

7. ÚČETNÍ ZÁVĚRKA OBCE NOVÁ VES

Schválení účetní závěrky obce Nová Ves za r. 2014. Zastupitelé byli seznámeni s účetní závěrkou obce Nová Ves za r. 2014. Členové zastupitelstva obce vycházeli při schvalování účetní závěrky z účetních výkazů sestavených k rozvahovému dni 31. 12. 2014 – Rozvaha, Výkaz zisku a ztráty a Příloha, Inventarizační zpráva, Zpráva o výsledku přezkoumání hospodaření obce a Zpráva z vnitřní finanční kontroly-komentář. Výsledkem hospodaření obce za r. 2014 je zisk ve výši +1 071 253,28 Kč.

Návrh usnesení:

Zastupitelstvo obce schvaluje, dle ustanovení § 84 odst. 2 písm. b) zák. č. 128/2000 Sb., o obcích, účetní závěrku obce Nová Ves za rok 2014 včetně výsledku hospodaření.

Hlasování:

PRO:6

PROTI:0

ZDRŽEL SE:0

Usnesení č. 9/3/2015

Zastupitelstvo obce schvaluje, dle ustanovení § 84 odst. 2 písm. b) zák. č. 128/2000 Sb., o obcích, účetní závěrku obce Nová Ves za rok 2014 včetně výsledku hospodaření. (příloha č. 6).

8. ZÁVĚREČNÝ ÚČET OBCE NOVÁ VES

Návrh usnesení:

Zastupitelstvo obce Nová Ves schvaluje Závěrečný účet za rok 2014, vyvěšený na úřední desce obce od 20. 2. 2015 do 7. 3. 2015 spolu se Zprávou o výsledku přezkoumání hospodaření obce Nová Ves za rok 2014 a výkazem FIN 2-12 k 31. 12. 2014, s vyjádřením: souhlas s celoročním hospodařením a to bez výhrad.

Hlasování:

PRO:6

PROTI:0

ZDRŽEL SE:0

Usnesení č. 10/3/2015

Zastupitelstvo obce Nová Ves a schvaluje Závěrečný účet za rok 2014, vyvěšený na úřední desce obce od 20. 2. 2015 do 7. 3. 2015 spolu se Zprávou o výsledku přezkoumání hospodaření obce Nová Ves za rok 2014 a výkazem FIN 2-12 k 31. 12. 2014, s vyjádřením: souhlas s celoročním hospodařením a to bez výhrad (příloha č. 7).

9. SVOZ BIOODPADU

Starosta pan EXNER informuje o nabídce firmy Regios a. s. Dále informuje o vizi do budoucna spolupracovat s panem Vernerem, který chce založit kompostárnu na zpracování bioodpadu.

Vyjádření místostarosty KUCHTY: Občané, kteří zaplatili na popisné číslo za komunální odpad mají nárok pronajmout si jednu popelnici na bioodpad (objem 240l). Pronájem jedné popelnice na bioodpad (včetně služeb) obec stojí 775 Kč. Návrh je poskytnout občanům možnost pořídit si tuto popelnici za pronájem 150 Kč. Odvoz bioodpadu je od 1. 4. do 30. 11. (vegetační období) 1x za čtrnáct dnů.

Jiří Kloda informuje o tom, že mnozí občané zpracovávají bioodpad jinak (kompostování). Starosta upozorňuje, že pro občany tato nabídka není povinná.

Monika Vyhnalová se vyjadřuje, že kompostovat nelze všechno (plesnivá zelenina, aj.).

Bruno Vognič upozorňuje na malou kapacitu biopopelnice v podzimních měsících (spadané listí).

Návrh usnesení:

Zastupitelstvo se seznámilo s cenovou nabídkou firmy Regios a. s., nabídku schvaluje a přijímá s přefakturováním částky 150 Kč na popelnici za pronájem na uživatele, částka je za vegetační období 1. 4. – 30. 11. se svozem 1x 14 dnů. Zastupitelstvo pověřuje starostu podpisem smlouvy s firmou Regios a.s.

Hlasování:

PRO:6

PROTI:0

ZDRŽEL SE:0

Usnesení č. 11/3/2015

Zastupitelstvo se seznámilo s cenovou nabídku firmy Regios a. s., nabídku schvaluje a přijímá s přefakturováním částky 150 Kč na popelnici za pronájem na uživatele, částka je za vegetační období 1. 4. – 30. 11. se svozem 1x 14 dnů. Zastupitelstvo pověřuje starostu podpisem smlouvy s firmou Regios a.s (příloha č. 8).

10. ROZPOČTOVÉ OPATŘENÍ Č. 2.

Návrh usnesení:

Zastupitelstvo obce schvaluje rozpočtové opatření č. 2.

Hlasování:

PRO:6

PROTI:0

ZDRŽEL SE:0

Usnesení č. 12/3/2015

Zastupitelstvo obce schvaluje rozpočtové opatření č. 2 (příloha č. 9)

11. PŘÍSPĚVKY SPOLKŮM

Starosta informuje, že ostatní spolky o příspěvek mohou stále žádat, jen musí splnit podmínky zákona a podmínky obce (vyúčtování příspěvku za předchozí rok, vyplněnou žádost o příspěvek, aj.)

Místostarostka paní HAKROVÁ upozornila zastupitele a veřejnost, že ona, paní MUSILOVÁ a pan KARAS jsou ve střetu zájmů, protože jsou členy MK Mířejovice z.s.

Návrh usnesení:

Zastupitelstvo obce projednalo Žádosti o finanční příspěvek na činnost zájmové organizace z rozpočtu obce Nová Ves na rok 2015 Maraton Klubu Mířejovice z. s. a Spolku Soptíci z. s. a schvaluje poskytnutí příspěvků v následující výši: MK Mířejovice: 20.000,-- CZK, Spolek Soptíci: 20.000,-- CZK. Zastupitelstvo pověřuje starostu obce podpisem veřejnoprávní smlouvy o poskytnutí výše uvedených příspěvků.

Hlasování:

PRO:6

PROTI:0

ZDRŽEL SE:0

Usnesení č. 13/3/2015

Zastupitelstvo obce projednalo Žádosti o finanční příspěvek na činnost zájmové organizace z rozpočtu obce Nová Ves na rok 2015 Maraton Klubu Mířejovice z. s. a Spolku Soptíci z. s. a schvaluje poskytnutí příspěvků v následující výši: MK Mířejovice: 20.000,-- CZK, Spolek Soptíci: 20.000,-- CZK. Zastupitelstvo pověřuje starostu obce podpisem veřejnoprávní smlouvy o poskytnutí výše uvedených příspěvků.

12. PROPLACENÍ FAKTURY FIRMY MPT SERVIS S.R.O.

Starosta informuje, že firma MPT servis s.r.o. instaloval sloupky el. Vedení bez objednávky, tato praxe je do budoucna nepřipustná a nežádoucí. Starosta oslovil zastupitelstvo o názor, jak se postavit k proplacení faktury.

Návrh usnesení:

Zastupitelstvo schvaluje proplacení faktury firmy MPT Servis s.r.o. ve výši 94.671,-Kč za instalaci sloupů veřejného osvětlení v Nové Vsi.

Hlasování:

PRO:6

PROTI:0

ZDRŽEL SE:0

Usnesení č. 14/3/2015

Zastupitelstvo schvaluje proplacení faktury firmy MPT Servis s.r.o. ve výši 94.671,-Kč za instalaci sloupů veřejného osvětlení v Nové Vsi (příloha č.10).

13. ŽÁDOST PANA SEDLÁČKA O KOUPI POZEMKŮ

Starosta uvedl informaci o žádostech pana Sedláčka. Pozemek p. č. 1029/1 k.ú. Nová Ves o ploše 10m² je za plotem sestry pana Sedláčka. Starosta doporučuje panu Sedláčkovi, ať si žádost podá sestra.

K části pozemku, který je součástí návsi se starosta vyjádřil tak, že to není v zájmu obce prodávat ho, ale že se panu Sedláčkovi zřídí bezplatně služebnost na tento pozemek. Tím se mu umožní prostor pro vybudování domečku na elektroměr.

Pan Sedláček vznesl názor, že by mu obec měla vrátit náklady vynaložené na zaměření pozemku 7 000 Kč. Starosta se vyjádřil ve smyslu, že pokud pan Sedláček bude trvat na uhrazení jeho nákladů, není bezplatná služebnost v tomto ohledu přípustná.

Návrh usnesení:

Zastupitelstvo neschvaluje žádost pana Josefa Sedláčka o koupi části pozemku p.č. 1029/1 k.ú. Nová Ves o ploše 10m² a revokuje usnesení zastupitelstva č.13 z 30.9. 2013 o prodeji části tohoto pozemku o ploše 35 m², tak, že nesouhlasí s prodejem tohoto pozemku. Pro vybudování elektropřípojky na tomto pozemku a hlavní domovní skříň k domu Nová Ves č.p. 7 pana Josefa Sedláčka zastupitelstvo souhlasí s podpisem bezúplatné smlouvy o služebnosti a pověřuje starostu podpisem této smlouvy.

Hlasování:

PRO:6

PROTI:0

ZDRŽEL SE:0

Usnesení č. 15/3/2015

Zastupitelstvo neschvaluje žádost pana Josefa Sedláčka o koupi části pozemku p.č. 1029/1 k.ú. Nová Ves o ploše 10m² a revokuje usnesení zastupitelstva č.13 z 30.9. 2013 o prodeji části tohoto pozemku o ploše 35 m², tak, že nesouhlasí s prodejem tohoto pozemku. Pro vybudování elektropřípojky

na tomto pozemku a hlavní domovní skříně k domu Nová Ves č.p. 7 pana Josefa Sedláčka zastupitelstvo souhlasí s podpisem bezúplatné smlouvy o služebnosti a pověřuje starostu podpisem této smlouvy.

14. ŽÁDOST AGRO KMÍNEK S.R.O. O KOUPI POZEMKU

Starosta informoval o jednání s panem Kmínkem a paní Vávrovou (majitelka sousedních pozemků). Dále starosta prezentoval dodané podklady paní Vávrové, současně prezentuje aktuální mapku, která ukazuje přístupové cesty k pozemku paní Vávrové.

Návrh usnesení:

Starosta EXNER nechá vyhotovit znalecký posudek a záměr o prodeji bude vyvěšen na úřední desce.

Zastupitelstvo pověřuje starostu, aby nechal vyhotovit znalecký posudek a záměr o prodeji části pozemku p.č. 854/1 (vyčleněn jako p.č. 854/10) k.ú. Nové Ouholice v rozloze 329 m². Záměr bude vyvěšen na úřední desce. Podmětem prodeje byla žádost AGRO Kmínek s.r.o.

Hlasování:

PRO:6

PROTI:0

ZDRŽEL SE:0

Usnesení č. 16/3/2015

Zastupitelstvo pověřuje starostu, aby nechal vyhotovit znalecký posudek a záměr o prodeji části pozemku p.č. 854/1 (vyčleněn jako p.č. 854/10) k.ú. Nové Ouholice v rozloze 329 m². Záměr bude vyvěšen na úřední desce. Podmětem prodeje byla žádost AGRO Kmínek s.r.o. (příloha č. 11).

15. REVITALIZACE CENTRA NOVÉ OUHOLICE

Projednání projektu Revitalizace centra (dětského hřiště, parkoviště a louky) Nové Ouholice, návrhu projektu ateliéru „a05“ a žádosti o dotaci. Starosta prezentuje vizi proměny tohoto prostoru.

Návrh usnesení:

Zastupitelstvo schvaluje podání žádosti o dotaci na akci „ Revitalizace zeleně Nové Ouholice“ a schvaluje závazek spolufinancování akce v minimální výši 20% z celkových uznatelných nákladů na akci. A pověřuje starostu podpisem Příkazní smlouvy s firmou MZP Consulting, s.r.o. o zpracování a podání žádosti o dotaci a organizaci a zajištění výběrového řízení na zhotovitele stavby.

Hlasování:

PRO:6

PROTI:0

ZDRŽEL SE:0

Usnesení č. 17/3/2015

Zastupitelstvo schvaluje podání žádosti o dotaci na akci „ Revitalizace zeleně Nové Ouholice“ a schvaluje závazek spolufinancování akce v minimální výši 20% z celkových uznatelných nákladů na akci. A pověřuje starostu podpisem Příkazní smlouvy s firmou MZP Consulting, s.r.o. o zpracování a podání žádosti o dotaci a organizaci a zajištění výběrového řízení na zhotovitele stavby (příloha č. 12).

16. VYJÁDŘENÍ BÝVALÉ STAROSTKY KE ZPRÁVĚ FINANČNÍHO VÝBORU

Místostarostka paní HAKROVÁ shrnula dotazy ze zprávy finančního výboru (kniha jízd služebního automobilu, nájemné obecního bytu, faktury za energie v tomto bytu).

Starosta informoval zastupitelstvo o právním řešení majetkových nároků obce ohledně bytu a automobilu bývalé starostky. Dále bylo zastupitelstvo informováno o zaslání předžalobní výzvy a podání trestního oznámení advokátní kanceláři Šíkola a partneři ohledně majetkových nároků obce za bývalou starostkou. Bývalá starostka do 9. 3. 2015 uhradila fakturu za spotřebu el. energie související s nájmem ve výši 69.468,-- Kč. (Příloha č. 13)

Od občanů vzešel dotaz, jestli lze odvolat paní UHROVOU. Starosta odpověděl, že taková možnost není.

Pan Vyhnal upozornil, zda nemůže být problém se zveřejňováním osobních údajů v této věci, vy smyslu zákona 101/2000 Sb. Starosta odpovídá, že nikoli.

17. TLAKOVÁ KANALIZACE MIŘEJOVICE

Návrh usnesení:

Zastupitelstvo schvaluje podání žádosti o dotaci na akci/projekt „ Tlaková kanalizace Miřejovice“ z Programu 2015 pro poskytování dotací z rozpočtu Středočeského kraje ze Středočeského Fondu životního prostředí a zemědělství a závazek spolufinancování akce/projektu v minimální výši 5% z celkových uznatelných nákladů akce/projektu a schválení podpisu Příkazní smlouvy s firmou KTP, s.r.o. o zpracování a podání žádosti o dotaci a organizaci a zajištění výběrového řízení na zhotovitele stavby.

Hlasování:

PRO:6

PROTI:0

ZDRŽEL SE:0

Usnesení č. 18/3/2015

Zastupitelstvo schvaluje podání žádosti o dotaci na akci/projekt „ Tlaková kanalizace Miřejovice“ z Programu 2015 pro poskytování dotací z rozpočtu Středočeského kraje ze Středočeského Fondu životního prostředí a zemědělství a závazek spolufinancování akce/projektu v minimální výši 5% z celkových uznatelných nákladů akce/projektu a schválení podpisu Příkazní smlouvy s firmou KTP, s.r.o. o zpracování a podání žádosti o dotaci a organizaci a zajištění výběrového řízení na zhotovitele stavby (příloha č. 14).

18. ZAHRAZENÍ PODJEZDU NOVÉ OUHOLICE

Návrh usnesení:

Zastupitelstvo schvaluje podání žádosti o dotaci na akci/projekt „ Zahrazení podjezdu Nové Ouholice“ z Programu 2015 pro poskytování dotací z rozpočtu Středočeského kraje ze Středočeského Fondu životního prostředí a zemědělství a závazek spolufinancování akce/projektu v minimální výši 5% z celkových uznatelných nákladů akce/projektu a schválení podpisu Příkazní smlouvy s firmou KTP,

s.r.o. o zpracování a podání žádosti o dotaci a organizaci a zajištění výběrového řízení na zhotovitele stavby.

Hlasování:

PRO:6

PROTI:0

ZDRŽEL SE:0

Usnesení č. 19/3/2015

Zastupitelstvo schvaluje podání žádosti o dotaci na akci/projekt „Zahrazení podjezdu Nové Ouholice z Programu 2015 pro poskytování dotací z rozpočtu Středočeského kraje ze Středočeského Fondu ~~životního prostředí a zemědělství~~ a závazek spolufinancování akce/projektu v minimální výši 5% z celkových uznatelných nákladů akce/projektu a schválení podpisu Příkazní smlouvy s firmou KTP, s.r.o. o zpracování a podání žádosti o dotaci a organizaci a zajištění výběrového řízení na zhotovitele stavby (příloha č. 15).



**19. ZATEPLENÍ BUDOVY OÚ NOVÁ VES Č.P. 154 A BUDOVY
SLUŽEB NOVÉ OUHOLICE Č.P.43**

Návrh usnesení:

Zastupitelstvo bere na vědomí vydání výzvy k nabídkám pro projekty Zateplení budovy OÚ Nová Ves č.p. 154 a Budovy služeb Nové Ouholice č.p.43, jmenování komise pro výběr dodavatele a pověřuje starostu podpisem smlouvy o dílo na obě zakázky za předpokladu, že nabídková cena bude nižší než 90% rozpočtové ceny.

Hlasování:

PRO:6

PROTI:0

ZDRŽEL SE:0

Usnesení č. 20/3/2015

Zastupitelstvo bere na vědomí vydání výzvy k nabídkám pro projekty Zateplení budovy OÚ Nová Ves č.p. 154 a Budovy služeb Nové Ouholice č.p.43, jmenování komise pro výběr dodavatele a pověřuje starostu podpisem smlouvy o dílo na obě zakázky za předpokladu, že nabídková cena bude nižší než 90% rozpočtové ceny (příloha č. 16).

Starosta jmenoval komisi na výběrové řízení: Martin EXNER, Tamara MUSILOVÁ, Ing. Pavel KUČHTA, Ing. Renáta HAKROVÁ, Jaroslav TITĚRA.

20. VYHLÁŠKA O ZPRACOVÁNÍ ODPADU

Návrh usnesení:

Zastupitelstvo ruší Obecně závaznou vyhlášku 1/2015 o systému shromažďování, sběru, přepravy, třídění, využívání a odstraňování komunálních odpadů vznikajících na území obce Nová Ves a schvaluje Obecně závaznou vyhlášku 2/2015 o systému shromažďování, sběru, přepravy, třídění, využívání a odstraňování komunálních odpadů vznikajících na území obce Nová Ves.

Hlasování:

PRO:6

PROTI:0

ZDRŽEL SE:0

Usnesení č. 21/3/2015

Zastupitelstvo ruší Obecně závaznou vyhlášku 1/2015 o systému shromažďování, sběru, přepravy, třídění, využívání a odstraňování komunálních odpadů vznikajících na území obce Nová Ves a schvaluje Obecně závaznou vyhlášku 2/2015 o systému shromažďování, sběru, přepravy, třídění, využívání a odstraňování komunálních odpadů vznikajících na území obce Nová Ves (příloha č.17).

21. DISKUSE

Paní Monika Vyhnalová upozorňuje k bodu Nákup interaktivní tabule do MŠ Nová Ves. Na nutnost kvalitního PC k plnohodnotnému využití interaktivní tabule. Místostarostka paní HAKROVÁ slíbila tlumočit tuto připomínku ředitelce MŠ.

Paní Dana Burianová upozornila na potřebu instalovat na další místa obce odpadkové koše. Starosta pan EXNER odpověděl, že na podnět občanů stačí označit místo.

Starosta informoval o své dovolené 11. 3. – 20. 3. 2015 a pověřil místostarostku Ing. Renátu HAKROVOU zastupováním ve funkci, po dobu své nepřítomnosti.

Po skončení diskuse starosta ukončuje zasedání zastupitelstva obce.

Zasedání ukončeno 19:50 hodin.

Zapsal: Mgr. Jiří Karas

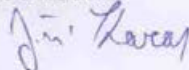

Tamara MUSILOVÁ

Ověřovatelka



Jaroslav TITĚRA

Ověřovatel



Ing. Renáta HAKROVÁ
místostarostka

Obec Nová Ves

Prezenční listina hostů





Předmět:	Zasedání zastupitelstva obce Nová Ves
Místo:	Obecní úřad Nová Ves, Nová Ves 154, 277 52 Nová Ves
Datum:	9.3.2015
Čas:	17:00

	Jméno	Adresa trvalého bydliště	Podpis
1.	Monika Vchnalová	[REDACTED]	
2.	Albena Jalovka		
3.	Lyhnař Aleš		
4.			
5.			
6.			
7.			
8.			
9.			
10.			
11.			
12.			
13.			
14.			
15.			
16.			
17.			
18.			
19.			
20.			

Obec Nová Ves

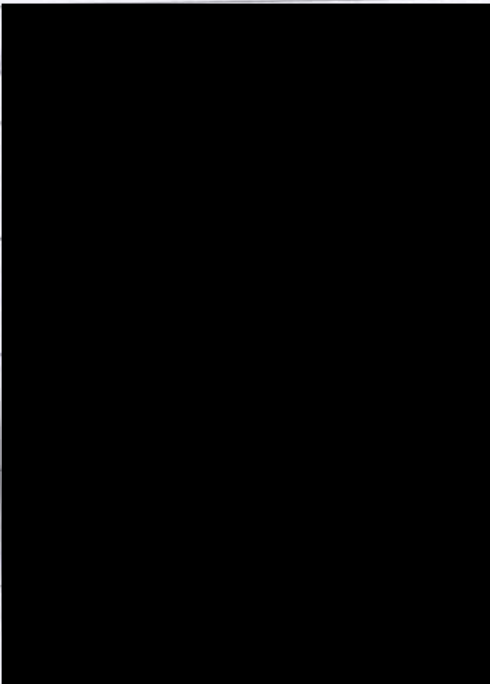
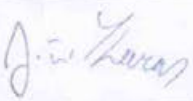
Prezenční listina

Předmět:	Zasedání zastupitelstva obce Nová Ves
Místo:	Obecní úřad Nová Ves, Nová Ves 154, 277 52 Nová Ves
Datum:	9. 3. 2015
Čas:	17:00

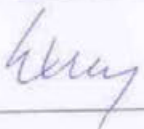
	Jméno a příjmení člena zastupitelstva obce	Adresa trvalého pobytu člena zastupitelstva obce	Podpis
1.	Jiří KARAS		
2.	TAMARA PUSILOVÁ		
3.	VAROSLAV VITĚDA		
4.	Pavel Kaciba		
5.	RENATA HAVKOVÁ		
6.	MARTIN ERNER		
7.			
8.			
9.			



Obec Nová Ves

Hospodaření obce Nová Ves – Únor 2015

Běžný účet Česká spořitelna: č. 460043319/0800

Počáteční stav 1. 2. 2015: **8.840.771,32 Kč**

Konečný stav 28. 2. 2015: **8.958.293,49 Kč**

Běžný účet ČNB: č. 94-2312171/0710

Počáteční stav 1. 2. 2015: **2.890.176,49 Kč**

Konečný stav 28. 2. 2015: **2.905.622,89 Kč**

Hlavní pokladna:

Počáteční stav 1. 2. 2015: **12.072,-- Kč**

Konečný stav 28. 2. 2015: **75.713,-- Kč**

Počáteční stav finančních prostředků k 1. 2. 2015: 11.743.019,--

Konečný stav finančních prostředků k 28. 2. 2015: 11.939.628,--

Pokladna výdaje nad 30.000,-- Kč:

- 19. 2. 63853,-- mzdy

BÚ výdaje nad 30.000,-- Kč

- 4. 2. 35.000,-- MŠ- pravidelný měsíční příspěvek dle rozpočtu
- 26. 2. 150.681,-- Ing. Peltan – Obnova komunikace – Miřejovice - projekční práce
- 27. 2. 181.500,-- Ing. Peltan – Obnova mostu přes Bakovský potok – Vepřek – projekční práce

MŠ Nová Ves
IČO: 70996601

**Podle zákona č. 563/1991 Sb. o účetnictví v platném znění podle § 29
je provedena fyzická inventura hmotného a nehmotného dlouhodobého
majetku.**

Zápis o provedení fyzické inventarizace

Inventarizace provedena ke dni 31.12. 2014

Účet 022 – majetek nad 40 000,-

Stav k 1.1. 2014	50 166,-
Přírůstek	0,-
Úbytek	0,-
Stav k 31.12.2014	50 166,-

Účet 028 001 – DDHM Obec

Stav k 1.1.2014	71 712,-
Přírůstek	0,-
Úbytek	0,-
Stav k 31.12. 2014	71 712,-

Účet 028 002 – DDHM MŠ

Stav k 1.1.2014	131 531,-
Přírůstek	0,-
Úbytek	0,-
Stav k 31.12.2014	131 531,-

V Nové Vsi 31.12.2014

ředitelka MŠ M. Kučírková

Komentář k výsledkům finančních kontrol s účinností vnitřního kontrolního systému Mateřská škola Nová Ves, příspěvková organizace

- 1) V Mateřské škole Nová Ves, příspěvková organizace, byl zaveden kontrolní systém v oblasti vlastního hospodaření, jehož cílem je kontrola efektivního využití finančních prostředků včetně hospodárného nakládání s majetkem.
- 2) **Výsledky řídicích kontrol** podle zákona 320/2001 o finanční kontrole, jsou zachyceny v příloze č.2. Závažné nedostatky při kontrolním řízení nebyly zjištěny a tudíž nebyly předány k dalšímu řízení.
- 3) **Výsledky veřejnosprávních kontrol** provedených podle vyhlášky 416/2004, jsou zachyceny v příloze č.4, vypracovaného na základě veřejnosprávních kontrol na místě vykonaných pověřeným kontrolním orgánem - zřizovatelem Obcí Nová Ves. Při kontrolách nebyly zjištěny závažné nedostatky a tudíž nebyly předány k dalšímu řízení.
- 4) **Přehled a charakteristika přijatých opatření:**
vedoucí organizace prověří jednou ročně účinnost vnitřního kontrolního systému, který zahrnuje všechny kontrolní činnosti v rámci vnitřního provozního a finančního řízení na základě vypracovaných směrnic (organizační řád, podpisový řád, směrnice oběhu dokladů apod.)

Za Mateřskou školu Nová Ves, příspěvkovou organizaci

Datum: 11.2.2015

Marta Kučírková
ředitelka

Obec Nová Ves

Nová Ves 154

27752

Čj.:

Dne: 24.1.2015

Výtisk č. 2

Počet listů: 2

PROTOKOL

o kontrole hospodaření v příspěvkové organizaci Mateřská škola Nová Ves, IČO 709 966 01

Kontrolní orgán: Obec Nová Ves, IČO 00237132, adresa: Nová Ves 154, 27752

Kontrolovaná osoba: Mateřská škola Nová Ves, IČO 709 966 01, adresa: Nová Ves 70 , 277 52

Kontrolující: vedoucí kontrolní skupiny Tamara Musilová

členka kontrolní skupiny: Eva Vosmíková

členka kontrolní skupiny: Bc. Helena Cívínová

Datum a čas kontroly: 24.1.2015 od 13.00 hod do 16.00 hod

Kontrolované období: 1-9/ 2014

Předmět kontroly:

1. účtování nákladů a výnosů
2. kontrola pohledávek, závazků, pokladny
3. kontrola čerpání příspěvku na provoz
4. fondy organizace - čerpání a účtování fondů

1. PRŮBĚH KONTROLY

1.1 Zahájení kontroly

Kontrola hospodaření příspěvkové organizace Mateřská škola Nová Ves (dále jen „kontrola“) byla zahájena doručením oznámení o zahájení kontroly, č. j. 133/15/01, dne 24.1.2015 a předáním pověření č. j. 132/15/00, ze dne 24.1.2015, ředitelce mateřské školy paní Martě Kučírkové.

1.2 Vyžádané podklady

kniha dodavatelských faktur, pokladní kniha obsahující příjmové a výdajové doklady, měsíční rekapitulace mezd, spotřeba materiálů, bankovní výpisy, interní doklady, hlavní účetní deník za období 1-9/2014

2. KONTROLNÍ ZJIŠTĚNÍ

Veškeré účetní doklady jsou vedeny v pořádku a přehledně. Je veden měsíční protokol řídicí finanční kontroly předběžné a průběžné, zda byly prostředky vynaloženy účelně, věcně a správně. Všechny náklady vynaložené na provoz zařízení jsou vynakládány hospodárně, účelně a efektivně. Skládají se z opakujících se provozních nákladů. Za kontrolované období je vykázána pouze jedna faktura týkající se nákladů na údržbu svěřeného objektu, konkrétně vymalování školky, tato faktura byla věcně správná, obsahovala veškeré potřebné přílohy na průkazný rozpočet vynaložené práce.

Ke kontrole byly předloženy rekapitulace mezd, tyto souhlasí s vyplacenými mzdami a odvody soc. a zdravotního pojištění a daně z mezd, oprávněnost výše vyplacených mezd nebyla kontrolována, protože předložené materiály neobsahovaly mzdové listy a DPP.

Účetnictví kontrolovaného objektu je vedeno dodavatelským způsobem, fakturace za tuto činnost je prováděna čtvrtletně, výše fakturované částky odpovídá tržním cenám účtovaným za tuto činnost.

Pro účely služební cesty jsou používána soukromá vozidla, vyúčtování těchto cest je prováděno řádným způsobem.

Součástí předložených dokladů byla složka čerpání z fondů FKSP, všechny předložené doklady mají náležitosti účetního dokladu, oprávněnost vynaložení těchto nákladů nebyla posuzována.

Na základě doložených protokolů bylo zjištěno, že na měsíční bázi je prováděna průběžná finanční kontrola příspěvkové organizace. Tato je vždy protokolárně zaznamenána a odsouhlasena ředitelkou mateřské školy paní Kučírkovou správcem rozpočtu paní Zerzánovou a hlavní účetní. Následná řídicí kontrola dle zákona č. 320/2001 Sb. není protokolárně zaznamenána.

Kontrolou nebyly zjištěny žádné závažné nedostatky.

3. SHLEDANÁ PORUŠENÍ ZÁKONA

Na základě předložených dokladů nebyla při kontrole shledána žádná porušení zákona.

4. DOPORUČENÍ MOŽNÉHO ŘEŠENÍ ZJIŠTĚNÝCH NEDOSTATKŮ

.....

.....

5. POUČENÍ

Ředitelka mateřské školy paní Marta Kučírková byla poučena o možnosti podat ve smyslu ustanovení § 13 zákona č. 255/2012, o kontrole (kontrolní řád), v platném znění, tedy do 15 dnů ode dne doručení protokolu o kontrole, námítky proti kontrolním zjištěním uvedeným v protokolu o kontrole.

6. POSLEDNÍ KONTROLNÍ ÚKON

Všechny originály podkladů zapůjčených pro výkon kontroly byly vráceny. Následně byla kontrola ukončena dne 24.1.2015 v 16.00 hod podáním předběžné informace o kontrolních zjištěních (poslední kontrolní úkon).

Protokol byl vyhotoven dne 24.1.2015 ve dvou výtiscích.

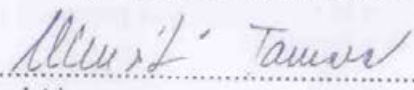
.....
(podpis)
vedoucí kontrolní skupiny

.....
(podpis)
člen kontrolní skupiny

.....
(podpis)
členka kontrolní skupiny

Rozdělovník:

1. Obec Nová Ves
2. Mateřská škola Nová Ves

VÝKAZNICTVÍ PŘÍSPĚVKOVÝCH ORGANIZACÍ

MÚZO Praha s.r.o.

VÝKAZ ZISKU A ZTRÁTY

Sestavená k 31.12.2014

(v Kč, s přesností na dvě desetinná místa)

MŠ, Nová Ves 70, Nová Ves 70

IČ: 70996601

Kapitola: 700

Právní forma: Příspěvková organizace

Okamžik sestavení: 5.2.2015 9:54:49

Položka	Název položky	Účet	Období běžné		Období minulé	
			Hlavní činnost	Hospodářská	Hlavní činnost	Hospodářská
A.	NAKLADY CELKEM		1 952 420,78	0,00	1 917 568,23	0,00
A.I.	Náklady z činnosti		1 952 420,78	0,00	1 917 568,23	0,00
A.I.1.	Spotřeba materiálu	501	228 247,11	0,00	215 023,21	0,00
A.I.2.	Spotřeba energie	502	107 976,64	0,00	124 797,17	0,00
A.I.3.	Spotřeba jiných neskladovatelných dodávek	503	0,00	0,00	0,00	0,00
A.I.4.	Prodané zboží	504	0,00	0,00	0,00	0,00
A.I.5.	Aktivace dlouhodobého majetku	506	0,00	0,00	0,00	0,00
A.I.6.	Aktivace oběžného majetku	507	0,00	0,00	0,00	0,00
A.I.7.	Změna stavu zásob vlastní výroby	508	0,00	0,00	0,00	0,00
A.I.8.	Opravy a udržování	511	20 515,00	0,00	20 000,00	0,00
A.I.9.	Cestovné	512	7 883,00	0,00	7 408,00	0,00
A.I.10.	Náklady na reprezentaci	513	0,00	0,00	0,00	0,00
A.I.11.	Aktivace vnitroorganizačních služeb	516	0,00	0,00	0,00	0,00
A.I.12.	Ostatní služby	518	103 124,20	0,00	109 597,97	0,00
A.I.13.	Mzdové náklady	521	1 097 249,00	0,00	1 067 345,00	0,00
A.I.14.	Zákonné sociální pojištění	524	371 847,00	0,00	358 180,00	0,00
A.I.15.	Jiné sociální pojištění	525	0,00	0,00	0,00	0,00
A.I.16.	Zákonné sociální náklady	527	10 936,00	0,00	10 638,00	0,00
A.I.17.	Jiné sociální náklady	528	0,00	0,00	0,00	0,00
A.I.18.	Daň silniční	531	0,00	0,00	0,00	0,00
A.I.19.	Daň z nemovitosti	532	0,00	0,00	0,00	0,00
A.I.20.	Jiné daně a poplatky	538	0,00	0,00	0,00	0,00
A.I.22.	Smluvní pokuty a úroky z prodlení	541	200,00	0,00	0,00	0,00
A.I.23.	Jiné pokuty a penále	542	0,00	0,00	0,00	0,00
A.I.24.	Dary a jiná bezúplatná předání	543	0,00	0,00	0,00	0,00
A.I.25.	Prodaný materiál	544	0,00	0,00	0,00	0,00
A.I.26.	Manka a škody	547	0,00	0,00	0,00	0,00
A.I.27.	Tvorba fondů	548	0,00	0,00	0,00	0,00

Položka	Název položky	Účet	Období běžné		Období minulé	
			1	2	3	4
			Hlavní činnost	Hospodářská	Hlavní činnost	Hospodářská
A.I.28.	Odpisy dlouhodobého majetku	551	0,00	0,00	0,00	0,00
A.I.29.	Prodaný dlouhodobý nehmotný majetek	552	0,00	0,00	0,00	0,00
A.I.30.	Prodaný dlouhodobý hmotný majetek	553	0,00	0,00	0,00	0,00
A.I.31.	Prodané pozenky	554	0,00	0,00	0,00	0,00
A.I.32.	Tvorba a zúčtování rezerv	555	0,00	0,00	0,00	0,00
A.I.33.	Tvorba a zúčtování opravných položek	556	0,00	0,00	0,00	0,00
A.I.34.	Náklady z vyřazených pohledávek	557	0,00	0,00	0,00	0,00
A.I.35.	Náklady z drobného dlouhodobého majetku	558	0,00	0,00	0,00	0,00
A.I.36.	Ostatní náklady z činnosti	549	4 442,83	0,00	4 578,88	0,00
A.II.	Finanční náklady		0,00	0,00	0,00	0,00
A.II.1.	Prodané cenné papíry a podíly	561	0,00	0,00	0,00	0,00
A.II.2.	Úroky	562	0,00	0,00	0,00	0,00
A.II.3.	Kurzové ztráty	563	0,00	0,00	0,00	0,00
A.II.4.	Náklady z přecenění reálnou hodnotou	564	0,00	0,00	0,00	0,00
A.II.5.	Ostatní finanční náklady	569	0,00	0,00	0,00	0,00
A.III.	Náklady na transfery		0,00	0,00	0,00	0,00
A.III.1.	Náklady vybraných ústředních vládních institucí na transfery	571	0,00	0,00	0,00	0,00
A.III.2.	Náklady vybraných místních vládních institucí na transfery	572	0,00	0,00	0,00	0,00
A.V.	Daň z příjmů		0,00	0,00	0,00	0,00
A.V.1.	Daň z příjmů	591	0,00	0,00	0,00	0,00
A.V.2.	Dodatečné odvody daně z příjmů	595	0,00	0,00	0,00	0,00
B.	VÝNOSY CELKEM		2 036 123,72	0,00	1 942 346,22	0,00
B.I.	Výnosy z činnosti		230 912,59	0,00	232 836,53	0,00
B.I.1.	Výnosy z prodeje vlastních výrobků	601	0,00	0,00	0,00	0,00
B.I.2.	Výnosy z prodeje služeb	602	230 912,59	0,00	232 776,33	0,00
B.I.3.	Výnosy z pronájmu	603	0,00	0,00	0,00	0,00
B.I.4.	Výnosy z prodeje zboží	604	0,00	0,00	0,00	0,00
B.I.8.	Jiné výnosy z vlastních výkonů	609	0,00	0,00	0,00	0,00
B.I.9.	Smluvní pokuty a úroky z prodlení	641	0,00	0,00	0,00	0,00
B.I.10.	Jiné pokuty a penále	642	0,00	0,00	0,00	0,00
B.I.11.	Výnosy z vyřazených pohledávek	643	0,00	0,00	0,00	0,00
B.I.12.	Výnosy z prodeje materiálů	644	0,00	0,00	60,20	0,00
B.I.13.	Výnosy z prodeje dlouhodobého nehmotného majetku	645	0,00	0,00	0,00	0,00

Položka	Název položky	Účet	1		2		3		4	
			Hlavní činnost	Období běžné	Hospodářská	Hlavní činnost	Období minulé	Hospodářská		
B.I.14.	Výnosy z prodeje dlouhodobého hmotného majetku kromě pozemků	646	0,00	0,00	0,00	0,00	0,00	0,00	0,00	0,00
B.I.15.	Výnosy z prodeje pozemků	647	0,00	0,00	0,00	0,00	0,00	0,00	0,00	0,00
B.I.16.	Čerpání fondů	648	0,00	0,00	0,00	0,00	0,00	0,00	0,00	0,00
B.I.17.	Ostatní výnosy z činnosti	649	0,00	0,00	0,00	0,00	0,00	0,00	0,00	0,00
B.II.	Finanční výnosy		117,13		0,00		441,69		0,00	0,00
B.II.1.	Výnosy z prodeje cenných papírů a podílů	661	0,00	0,00	0,00	0,00	0,00	0,00	0,00	0,00
B.II.2.	Úroky	662	117,13		0,00		441,69		0,00	0,00
B.II.3.	Kurzové zisky	663	0,00	0,00	0,00	0,00	0,00	0,00	0,00	0,00
B.II.4.	Výnosy z přecenění reálnou hodnotou	664	0,00	0,00	0,00	0,00	0,00	0,00	0,00	0,00
B.II.6.	Ostatní finanční výnosy	669	0,00	0,00	0,00	0,00	0,00	0,00	0,00	0,00
B.IV.	Výnosy z transferů		1 805 094,00		0,00		1 709 068,00		0,00	0,00
B.IV.1.	Výnosy vybraných ústředních vládních institucí z transferů	671	0,00	0,00	0,00	0,00	0,00	0,00	0,00	0,00
B.IV.2.	Výnosy vybraných místních vládních institucí z transferů	672	1 805 094,00		0,00		1 709 068,00		0,00	0,00
C.	VÝSLEDEK HOSPODÁŘENÍ									
C.1.	Výsledek hospodaření před zdaněním	-	83 702,94		0,00		24 777,99		0,00	0,00
C.2.	Výsledek hospodaření běžného účetního období	-	83 702,94		0,00		24 777,99		0,00	0,00

IČ: 70996601

Kapitola: 700

Právní forma: Příspěvková organizace

Okamžik sestavení: 5.2.2015 9:52:49

VÝKAZNICTVÍ PŘÍSPĚVKOVÝCH ORGANIZACÍ

ROZVAHA

Sestavená k 31.12.2014

(v Kč, s přesností na dvě desetinná místa)

MŠ, Nová Ves 70, Nová Ves 70

MÚZO Praha s.r.o.

Položka	Název položky	Účet	1		2		3		4
			Brutto	Korekce	Netto	Netto			
AKTIVA	AKTIVA CELKEM		716 640,24	253 409,00	463 231,24			345 496,56	
A.	Stálá aktiva		253 409,00	253 409,00	0,00			0,00	
A.I.	Dlouhodobý nehmotný majetek		0,00	0,00	0,00			0,00	
A.I.1.	Nehmotné výsledky výzkumu a vývoje	012	0,00	0,00	0,00			0,00	
A.I.2.	Software	013	0,00	0,00	0,00			0,00	
A.I.3.	Ocenitelná práva	014	0,00	0,00	0,00			0,00	
A.I.4.	Povolenky na emise a preferenční limity	015	0,00	0,00	0,00			0,00	
A.I.5.	Drobný dlouhodobý nehmotný majetek	018	0,00	0,00	0,00			0,00	
A.I.6.	Ostatní dlouhodobý nehmotný majetek	019	0,00	0,00	0,00			0,00	
A.I.7.	Nedokončený dlouhodobý nehmotný majetek	041	0,00	0,00	0,00			0,00	
A.I.8.	Usporádací účet technického zhodnocení dlouhodobého nehmotného majetku	044	0,00	0,00	0,00			0,00	
A.I.9.	Poskytnuté zálohy na dlouhodobý nehmotný majetek	051	0,00	0,00	0,00			0,00	
A.I.10.	Dlouhodobý nehmotný majetek určený k prodeji	035	0,00	0,00	0,00			0,00	
A.II.	Dlouhodobý hmotný majetek		253 409,00	253 409,00	0,00			0,00	
A.II.1.	Pozemky	031	0,00	0,00	0,00			0,00	
A.II.2.	Kulturní předměty	032	0,00	0,00	0,00			0,00	
A.II.3.	Stavby	021	0,00	0,00	0,00			0,00	
A.II.4.	Samostatné hmotné movité věci a soubory hmotných movitých věcí	022	50 166,00	50 166,00	0,00			0,00	
A.II.5.	Pěstitelské celky trvalých porostů	025	0,00	0,00	0,00			0,00	
A.II.6.	Drobný dlouhodobý hmotný majetek	028	203 243,00	203 243,00	0,00			0,00	
A.II.7.	Ostatní dlouhodobý hmotný majetek	029	0,00	0,00	0,00			0,00	
A.II.8.	Nedokončený dlouhodobý hmotný majetek	042	0,00	0,00	0,00			0,00	
A.II.9.	Usporádací účet technického zhodnocení dlouhodobého hmotného majetku	045	0,00	0,00	0,00			0,00	
A.II.10.	Poskytnuté zálohy na dlouhodobý hmotný majetek	052	0,00	0,00	0,00			0,00	
A.II.11.	Dlouhodobý hmotný majetek určený k prodeji	036	0,00	0,00	0,00			0,00	
A.III.	Dlouhodobý finanční majetek		0,00	0,00	0,00			0,00	
A.III.1.	Majetkové účasti v osobách s rozhodujícím vlivem	061	0,00	0,00	0,00			0,00	
A.III.2.	Majetkové účasti v osobách s podstatným vlivem	062	0,00	0,00	0,00			0,00	

5.2.2015 9:52:48

1/5

Položka	Název položky	Účet	1		2		3		4
			Období běžné		Období běžné		Netto	Období minulé	
			Brutto	Korekce	Brutto	Korekce			
A.III.3.	Dluhové cenné papíry držené do splatnosti	063	0,00	0,00	0,00	0,00	0,00	0,00	0,00
A.III.5.	Terminované vklady dlouhodobé	068	0,00	0,00	0,00	0,00	0,00	0,00	0,00
A.III.6.	Ostatní dlouhodobý finanční majetek	069	0,00	0,00	0,00	0,00	0,00	0,00	0,00
A.IV.	Dlouhodobé pohledávky		0,00	0,00	0,00	0,00	0,00	0,00	0,00
A.IV.1.	Poskytnuté návratné finanční výpomoci dlouhodobé	462	0,00	0,00	0,00	0,00	0,00	0,00	0,00
A.IV.2.	Dlouhodobé pohledávky z postoupených úvěrů	464	0,00	0,00	0,00	0,00	0,00	0,00	0,00
A.IV.3.	Dlouhodobé poskytnuté zálohy	465	0,00	0,00	0,00	0,00	0,00	0,00	0,00
A.IV.5.	Dlouhodobé pohledávky z nástrojů spolufinancovaných ze zahraničí	468	0,00	0,00	0,00	0,00	0,00	0,00	0,00
A.IV.6.	Ostatní dlouhodobé pohledávky	469	0,00	0,00	0,00	0,00	0,00	0,00	0,00
A.IV.7.	Dlouhodobé poskytnuté zálohy na transfery	471	0,00	0,00	0,00	0,00	0,00	0,00	0,00
B.	Oběžná aktiva		463 231,24	0,00	0,00	0,00	463 231,24	345 496,56	
B.I.	Zásoby		10 268,97	0,00	0,00	0,00	10 268,97	9 025,06	
B.I.1.	Pořízení materiálu	111	0,00	0,00	0,00	0,00	0,00	0,00	0,00
B.I.2.	Materiál na skladě	112	10 268,97	0,00	0,00	0,00	10 268,97	9 025,06	
B.I.3.	Materiál na cestě	119	0,00	0,00	0,00	0,00	0,00	0,00	0,00
B.I.4.	Nedokončená výroba	121	0,00	0,00	0,00	0,00	0,00	0,00	0,00
B.I.5.	Polotovary vlastní výroby	122	0,00	0,00	0,00	0,00	0,00	0,00	0,00
B.I.6.	Výrobky	123	0,00	0,00	0,00	0,00	0,00	0,00	0,00
B.I.7.	Pořízení zboží	131	0,00	0,00	0,00	0,00	0,00	0,00	0,00
B.I.8.	Zboží na skladě	132	0,00	0,00	0,00	0,00	0,00	0,00	0,00
B.I.9.	Zboží na cestě	138	0,00	0,00	0,00	0,00	0,00	0,00	0,00
B.I.10.	Ostatní zásoby	139	0,00	0,00	0,00	0,00	0,00	0,00	0,00
B.II.	Krátkodobé pohledávky		60 357,30	0,00	0,00	0,00	60 357,30	61 194,82	
B.II.1.	Odebíratelé	311	0,00	0,00	0,00	0,00	0,00	0,00	0,00
B.II.4.	Krátkodobé poskytnuté zálohy	314	57 820,00	0,00	0,00	0,00	57 820,00	58 600,00	
B.II.5.	Jiné pohledávky z hlavní činnosti	315	0,00	0,00	0,00	0,00	0,00	0,00	0,00
B.II.6.	Poskytnuté návratné finanční výpomoci krátkodobé	316	0,00	0,00	0,00	0,00	0,00	0,00	0,00
B.II.9.	Pohledávky za zaměstnanci	335	0,00	0,00	0,00	0,00	0,00	0,00	0,00
B.II.10.	Sociální zabezpečení	336	0,00	0,00	0,00	0,00	0,00	0,00	0,00
B.II.11.	Zdravotní pojištění	337	0,00	0,00	0,00	0,00	0,00	0,00	0,00
B.II.12.	Důchodové spoření	338	0,00	0,00	0,00	0,00	0,00	0,00	0,00
B.II.13.	Daň z příjmů	341	0,00	0,00	0,00	0,00	0,00	0,00	0,00
B.II.14.	Jiné přímé daně	342	0,00	0,00	0,00	0,00	0,00	0,00	0,00

Položka	Název položky	Účet	1		2		3		4
			Brutto	Korekce	Netto	Netto			
B.II.15.	Daň z přidané hodnoty	343	0,00	0,00	0,00	0,00	0,00	0,00	0,00
B.II.16.	Jiné daně a poplatky	344	0,00	0,00	0,00	0,00	0,00	0,00	0,00
B.II.17.	Pohledávky za vybranými ústředními vládními institucemi	346	0,00	0,00	0,00	0,00	0,00	0,00	0,00
B.II.18.	Pohledávky za vybranými místními vládními institucemi	348	0,00	0,00	0,00	0,00	0,00	0,00	0,00
B.II.27.	Krátkodobé pohledávky z nástrojů spolufinancovaných ze zahraničí	371	0,00	0,00	0,00	0,00	0,00	0,00	0,00
B.II.28.	Krátkodobé poskytnuté zálohy na transfery	373	0,00	0,00	0,00	0,00	0,00	0,00	0,00
B.II.29.	Náklady příštích období	381	2 537,30	0,00	2 537,30	0,00	2 537,30	2 594,82	2 594,82
B.II.30.	Příjmy příštích období	385	0,00	0,00	0,00	0,00	0,00	0,00	0,00
B.II.31.	Dohadné účty aktivní	388	0,00	0,00	0,00	0,00	0,00	0,00	0,00
B.II.32.	Ostatní krátkodobé pohledávky	377	0,00	0,00	0,00	0,00	0,00	0,00	0,00
B.III.	Krátkodobý finanční majetek		392 604,97	0,00	392 604,97	0,00	392 604,97	275 276,68	275 276,68
B.III.1.	Majetkové cenné papíry k obchodování	251	0,00	0,00	0,00	0,00	0,00	0,00	0,00
B.III.2.	Dluhové cenné papíry k obchodování	253	0,00	0,00	0,00	0,00	0,00	0,00	0,00
B.III.3.	Jiné cenné papíry	256	0,00	0,00	0,00	0,00	0,00	0,00	0,00
B.III.4.	Termínované vklady krátkodobé	244	0,00	0,00	0,00	0,00	0,00	0,00	0,00
B.III.5.	Jiné běžné účty	245	0,00	0,00	0,00	0,00	0,00	0,00	0,00
B.III.9.	Běžný účet	241	348 263,28	0,00	348 263,28	0,00	348 263,28	238 399,94	238 399,94
B.III.10.	Běžný účet FKSP	243	21 030,69	0,00	21 030,69	0,00	21 030,69	24 111,74	24 111,74
B.III.15.	Ceniny	263	0,00	0,00	0,00	0,00	0,00	0,00	0,00
B.III.16.	Peníze na cestě	262	0,00	0,00	0,00	0,00	0,00	0,00	0,00
B.III.17.	Pokladna	261	23 311,00	0,00	23 311,00	0,00	23 311,00	12 765,00	12 765,00

Položka	Název položky	Účet	Období běžné	Období minulé
PASIVA CELKEM	PASIVA CELKEM		463 231,24	345 496,56
C.	Vlastní kapitál		246 078,30	165 196,36
C.I.	Jmenní účetní jednotky a upravující položky		0,00	0,00
C.I.1.	Jmenní účetní jednotky	401	0,00	0,00
C.I.3.	Transfery na pořízení dlouhodobého majetku	403	0,00	0,00
C.I.4.	Kurzové rozdíly	405	0,00	0,00
C.I.5.	Oceňovací rozdíly při prvotním použití metody	406	0,00	0,00
C.I.6.	Jiné oceňovací rozdíly	407	0,00	0,00
C.I.7.	Opravy minulých období	408	0,00	0,00
C.II.	Fondy účetní jednotky		162 375,36	140 418,37

Položka	Název položky	Účet	Období běžné	Období minulé
C.II.1.	Fond odměn	411	8 727,06	3 949,07
C.II.2.	Fond kulturních a sociálních potřeb	412	22 147,31	24 968,31
C.II.3.	Rezervní fond tvořený ze zlepšeného výsledku hospodaření	413	131 500,99	111 500,99
C.II.4.	Rezervní fond z ostatních titulů	414	0,00	0,00
C.II.5.	Fond reprodukce majetku, investiční fond	416	0,00	0,00
C.III.	Výsledek hospodaření		83 702,94	24 777,99
C.III.1.	Výsledek hospodaření běžného účetního období	493	83 702,94	24 777,99
C.III.2.	Výsledek hospodaření ve schvalovacím řízení	431	0,00	0,00
C.III.3.	Výsledek hospodaření předcházejících účetních období	432	0,00	0,00
D.	Cizí zdroje		217 152,94	180 300,20
D.I.	Rezervy		0,00	0,00
D.I.1.	Rezervy	441	0,00	0,00
D.II.	Dlouhodobé závazky		0,00	0,00
D.II.1.	Dlouhodobé úvěry	451	0,00	0,00
D.II.2.	Přijaté návratné finanční výpomoci dlouhodobé	452	0,00	0,00
D.II.4.	Dlouhodobé přijaté zálohy	455	0,00	0,00
D.II.7.	Dlouhodobé závazky z nástrojů spolufinancovaných ze zahraničí	458	0,00	0,00
D.II.8.	Ostatní dlouhodobé závazky	459	0,00	0,00
D.II.9.	Dlouhodobé přijaté zálohy na transfery	472	0,00	0,00
D.III.	Krátkodobé závazky		217 152,94	180 300,20
D.III.1.	Krátkodobé úvěry	281	0,00	0,00
D.III.4.	Jiné krátkodobé půjčky	289	0,00	0,00
D.III.5.	Dodavatelé	321	0,00	2 483,00
D.III.7.	Krátkodobé přijaté zálohy	324	17 804,41	11 725,67
D.III.9.	Přijaté návratné finanční výpomoci krátkodobé	326	0,00	0,00
D.III.10.	Zaměstnanci	331	89 702,00	71 686,00
D.III.11.	Jiné závazky vůči zaměstnancům	333	0,00	0,00
D.III.12.	Sociální zabezpečení	336	35 214,00	39 090,00
D.III.13.	Zdravotní pojištění	337	15 094,00	0,00
D.III.14.	Důchodové spoření	338	0,00	0,00
D.III.15.	Daň z příjmů	341	0,00	0,00
D.III.16.	Jiné přímé daně	342	10 074,00	5 904,00
D.III.17.	Daň z přidané hodnoty	343	0,00	0,00
D.III.18.	Jiné daně a poplatky	344	0,00	0,00
D.III.19.	Závazky k osobám mimo vybrané vládní instituce	345	0,00	0,00

Položka	Název položky	Účet	Období běžné	Období minulé
D.III.20.	Závazky k vybraným ústředním vládním institucím	347	0,00	0,00
D.III.21.	Závazky k vybraným místním vládním institucím	349	0,00	0,00
D.III.33.	Krátkodobé závazky z nástrojů spolufinancovaných ze zahraničí	372	0,00	0,00
D.III.34.	Krátkodobé přijaté zálohy na transfery	374	0,00	0,00
D.III.35.	Výdaje příštích období	383	895,53	909,53
D.III.36.	Výnosy příštích období	384	0,00	0,00
D.III.37.	Dohadné účty pasivní	389	43 000,00	40 000,00
D.III.38.	Ostatní krátkodobé závazky	378	5 369,00	8 502,00

IČ: 70996601
Kapitola: 700
Právní forma: Příspěvková organizace
Okamžik sestavení: 5.2.2015 9:55:58

VÝKAZNICTVÍ PŘÍSPĚVKOVÝCH ORGANIZACÍ
PŘÍLOHA
Sestavená k 31.12.2014
(v Kč, s přesností na dvě desetinná místa)
MŠ, Nová Ves 70, , Nová Ves 70

MÚZO Praha s.r.o.

A.1. Informace podle § 7 odst. 3 zákona

A.2. Informace podle § 7 odst. 4 zákona

A.3. Informace podle § 7 odst. 5 zákona

A.4. Informace podle § 7 odst. 5 zákona o stavu účtů v knize podrozvahových účtů

Položka	Název položky	Účet	Období běžné	Období minulé
P.I.	Majetek účetní jednotky		168 519,00	158 563,00
1.	Jiný drobný dlouhodobý nehmotný majetek	901	0,00	0,00
2.	Drobný dlouhodobý hmotný majetek	902	168 519,00	158 563,00
3.	Ostatní majetek	903	0,00	0,00
P.II.	Vyřazené pohledávky a závazky		0,00	0,00
1.	Vyřazené pohledávky	911	0,00	0,00
2.	Vyřazené závazky	912	0,00	0,00
P.III.	Podmíněné pohledávky z důvodu užívání majetku jinou osobou		0,00	0,00
1.	Krátkodobé podmíněné pohledávky z důvodu úplatného užívání majetku jinou osobou	921	0,00	0,00
2.	Dlouhodobé podmíněné pohledávky z důvodu úplatného užívání majetku jinou osobou	922	0,00	0,00
3.	Krátkodobé podmíněné pohledávky z důvodu užívání majetku jinou osobou na základě smlouvy o výpůjčce	923	0,00	0,00
4.	Dlouhodobé podmíněné pohledávky z důvodu užívání majetku jinou osobou na základě smlouvy o výpůjčce	924	0,00	0,00
5.	Krátkodobé podmíněné pohledávky z důvodu užívání majetku jinou osobou z jiných důvodů	925	0,00	0,00
6.	Dlouhodobé podmíněné pohledávky z důvodu užívání majetku jinou osobou z jiných důvodů	926	0,00	0,00
P.IV.	Další podmíněné pohledávky		0,00	0,00
1.	Krátkodobé podmíněné pohledávky ze smluv o prodeji dlouhodobého majetku	931	0,00	0,00
2.	Dlouhodobé podmíněné pohledávky ze smluv o prodeji dlouhodobého majetku	932	0,00	0,00
3.	Krátkodobé podmíněné pohledávky z jiných smluv	933	0,00	0,00
4.	Dlouhodobé podmíněné pohledávky z jiných smluv	934	0,00	0,00
5.	Krátkodobé podmíněné pohledávky z nástrojů spolufinancovaných ze zahraničí	939	0,00	0,00
6.	Dlouhodobé podmíněné pohledávky z nástrojů spolufinancovaných ze zahraničí	941	0,00	0,00

5.2.2015 9:55:56

1/8

Položka	Název položky	Účet	Období běžné	Období minulé
7.	Krátkodobé podmíněné pohledávky ze vztahu k jiným zdrojům	942	0,00	0,00
8.	Dlouhodobé podmíněné pohledávky ze vztahu k jiným zdrojům	943	0,00	0,00
9.	Krátkodobé podmíněné úhrady pohledávek z přijatých zajištění	944	0,00	0,00
10.	Dlouhodobé podmíněné úhrady pohledávek z přijatých zajištění	945	0,00	0,00
11.	Krátkodobé podmíněné pohledávky ze soudních sporů, správních řízení a jiných řízení	947	0,00	0,00
12.	Dlouhodobé podmíněné pohledávky ze soudních sporů, správních řízení a jiných řízení	948	0,00	0,00
P.V.	Podmíněné závazky z důvodu užívání cizího majetku		0,00	0,00
1.	Krátkodobé podmíněné závazky z operativního leasingu	961	0,00	0,00
2.	Dlouhodobé podmíněné závazky z operativního leasingu	962	0,00	0,00
3.	Krátkodobé podmíněné závazky z finančního leasingu	963	0,00	0,00
4.	Dlouhodobé podmíněné závazky z finančního leasingu	964	0,00	0,00
5.	Krátkodobé podmíněné závazky z důvodu užívání cizího majetku na základě smlouvy o výpůjčce	965	0,00	0,00
6.	Dlouhodobé podmíněné závazky z důvodu užívání cizího majetku na základě smlouvy o výpůjčce	966	0,00	0,00
7.	Krátkodobé podmíněné závazky z důvodu užívání cizího majetku nebo jeho převzetí z jiných důvodů	967	0,00	0,00
8.	Dlouhodobé podmíněné závazky z důvodu užívání cizího majetku nebo jeho převzetí z jiných důvodů	968	0,00	0,00
P.VI.	Další podmíněné závazky		0,00	0,00
1.	Krátkodobé podmíněné závazky ze smluv o pořízení dlouhodobého majetku	971	0,00	0,00
2.	Dlouhodobé podmíněné závazky ze smluv o pořízení dlouhodobého majetku	972	0,00	0,00
3.	Krátkodobé podmíněné závazky z jiných smluv	973	0,00	0,00
4.	Dlouhodobé podmíněné závazky z jiných smluv	974	0,00	0,00
5.	Krátkodobé podmíněné závazky z nástrojů spolufinancovaných ze zahraničí	975	0,00	0,00
6.	Dlouhodobé podmíněné závazky z nástrojů spolufinancovaných ze zahraničí	976	0,00	0,00
7.	Krátkodobé podmíněné závazky vyplývající z právních předpisů a další činnosti modí zákonodárné, výkonné nebo soudní	978	0,00	0,00
8.	Dlouhodobé podmíněné závazky vyplývající z právních předpisů a další činnosti modí zákonodárné, výkonné nebo soudní	979	0,00	0,00
9.	Krátkodobé podmíněné závazky z poskytnutých garancí jednorázových	981	0,00	0,00
10.	Dlouhodobé podmíněné závazky z poskytnutých garancí jednorázových	982	0,00	0,00
11.	Krátkodobé podmíněné závazky z poskytnutých garancí ostatních	983	0,00	0,00
12.	Dlouhodobé podmíněné závazky z poskytnutých garancí ostatních	984	0,00	0,00
13.	Krátkodobé podmíněné závazky ze soudních sporů, správních řízení a jiných řízení	985	0,00	0,00
14.	Dlouhodobé podmíněné závazky ze soudních sporů, správních řízení a jiných řízení	986	0,00	0,00
P.VII.	Ostatní podmíněná aktiva a ostatní podmíněná pasiva a vyrovnávací účty		0,00	0,00
1.	Ostatní krátkodobá podmíněná aktiva	991	0,00	0,00
2.	Ostatní dlouhodobá podmíněná aktiva	992	0,00	0,00
3.	Ostatní krátkodobá podmíněná pasiva	993	0,00	0,00
4.	Ostatní dlouhodobá podmíněná pasiva	994	0,00	0,00

Položka	Název položky	Účet	Období běžné	Období minulé
5.	Vyrovnávací účet k podrozvahovým účtům	999	168 519,00	158 563,00

A.5. Informace podle § 18 odst. 1 písm. c) zákona

Číslo	Název položky	Období běžné	Období minulé
1.	Splatné závazky pojistného na sociálním zabezpečení a příspěvku na státní politiku zaměstnanosti	35 214,00	27 363,00
2.	Splatné závazky veřejného zdravotního pojištění	15 094,00	11 727,00
3.	Evidované daňové nedoplatky u místně příslušných finančních orgánů	10 074,00	5 904,00

A.6. Informace podle § 19 odst. 5 písm. a) zákona

--	--	--	--

A.7. Informace podle § 19 odst. 5 písm. b) zákona

--	--	--	--

A.8. Informace podle § 66 odst. 6

--	--	--	--

A.9. Informace podle § 66 odst. 8

--	--	--	--

C. Doplnující informace k položkám rozvahy C.I.1 Jmění účetní jednotky a C.I.3 Transfery na pořízení dlouhodobého majetku

Číslo	Název položky	Období běžné	Období minulé
C.1.	Zvýšení stavu transferů na pořízení dlouhodobého majetku za běžné účetní období	0,00	0,00
C.2.	Snížení stavu transferů na pořízení dlouhodobého majetku ve věcné a časové souvislosti	0,00	0,00

D.1. Počet jednotlivých věcí a souborů majetku nebo seznam tohoto majetku

		0,00
--	--	------

D.2. Celková výměra lesních pozemků s lesním porostem

		0,00
--	--	------

D.3. Výše ocenění celkové výměry lesních pozemků s lesním porostem ve výši 57 Kč/m²

		0,00
--	--	------

D.4. Výměra lesních pozemků s lesním porostem oceněným jiným způsobem

		0,00
--	--	------

D.5. Výše ocenění lesních pozemků s lesním porostem oceněným jiným způsobem

		0,00
--	--	------

D.6. Průměrná výše ocenění výměry lesních pozemků s lesním porostem oceněných jiným způsobem

	0,00
--	------

D.7. Komentář k ocenění lesních pozemků jiným způsobem

	0,00
--	------

E.1. Doplnující informace k položkám rozvahy

K položce	Název položky	Částka

E.2. Doplnující informace k položkám výkazu zisku a ztráty

K položce	Název položky	Částka

E.3. Doplnující informace k položkám přehledu o peněžních tocích

K položce	Název položky	Částka

E.4. Doplnující informace k položkám přehledu o změnách vlastního kapitálu

K položce	Název položky	Částka

F.A. Fond kulturních a sociálních potřeb

Číslo	Název položky	Období běžné
A.I.	Počáteční stav fondu k 1.1.	24 968,31
A.II.	Tvorba fondu	10 936,00
1.	Základní přírůstek	10 936,00
2.	Splátky půjček na bytové účely poskytnutých do konce roku 1992	0,00
3.	Náhrady škod a pojistná plnění od pojišťovny vztahující se k majetku pořízenému z fondu	0,00
4.	Peněžní a jiné dary určené do fondu	0,00
5.	Ostatní tvorba fondu	0,00
A.III.	Čerpání fondu	13 757,00
1.	Půjčky na bytové účely	0,00
2.	Stravování	5 397,00
3.	Rekreace	2 000,00
4.	Kultura, tělovýchova a sport	2 360,00
5.	Sociální výpomoci a půjčky	0,00
6.	Poskytnuté peněžní dary	0,00
7.	Úhrada příspěvku na penzijní připojištění	0,00
8.	Úhrada částí pojistného na soukromé životní pojištění	0,00
9.	Ostatní užití fondu	4 000,00
A.IV.	Konečný stav fondu	22 147,31

F.D. Rezervní fond

Číslo	Název položky	Období běžné
D.I.	Počáteční stav fondu k 1.1.	111 500,99
D.II.	Tvorba fondu	20 000,00
1.	Zlepšený výsledek hospodaření	20 000,00
2.	Nespotřebované dotace z rozpočtu Evropské unie	0,00
3.	Nespotřebované dotace z mezinárodních smluv	0,00
4.	Peněžní dary - účelové	0,00
5.	Peněžní dary - neúčelové	0,00
6.	Ostatní tvorba	0,00
D.III.	Čerpání fondu	0,00
1.	Úhrada zhoršeného výsledku hospodaření	0,00
2.	Úhrada sankcí	0,00
3.	Posílení investičního fondu se souhlasem zřizovatele	0,00
4.	Časové překlenutí dočasného nesouladu mezi výnosy a náklady	0,00
5.	Ostatní čerpání	0,00
D.IV.	Konečný stav fondu	131 500,99

F.F. Investiční fond

Číslo	Název položky	Období běžné
F.I.	Počáteční stav fondu k 1.1.	0,00
F.II.	Tvorba fondu	0,00
1.	Ve výši odpisů dlouhodobého nehmotného a hmotného majetku	0,00
2.	Investiční dotace z rozpočtu zřizovatele	0,00
3.	Investiční příspěvky ze státních fondů	0,00
4.	Ve výši výnosů z prodeje svěřeného dlouhodobého hmotného majetku	0,00
5.	Dary a příspěvky od jiných subjektů	0,00
6.	Ve výši výnosů z prodeje majetku ve vlastnictví příspěvkové organizace	0,00
7.	Převody z rezervního fondu	0,00
F.III.	Čerpání fondu	0,00
1.	Financování investičních výdajů	0,00
2.	Úhrada investičních úvěrů nebo půjček	0,00
3.	Odvod do rozpočtu zřizovatele	0,00
4.	Posílení zdrojů určených k financování údržby a oprav majetku	0,00
F.IV.	Konečný stav fondu	0,00

G. Stavby

Položka	Název položky	1		2		3		4	
		Brutto	Korekce	Brutto	Korekce	Brutto	Korekce	Brutto	Korekce
G.	Stavby	0,00	0,00	0,00	0,00	0,00	0,00	0,00	0,00
G.1.	Bytové domy a bytové jednotky	0,00	0,00	0,00	0,00	0,00	0,00	0,00	0,00
G.2.	Budovy pro služby obyvatelstvu	0,00	0,00	0,00	0,00	0,00	0,00	0,00	0,00
G.3.	Jiné nebytové domy a nebytové jednotky	0,00	0,00	0,00	0,00	0,00	0,00	0,00	0,00
G.4.	Komunikace a veřejné osvětlení	0,00	0,00	0,00	0,00	0,00	0,00	0,00	0,00
G.5.	Jiné inženýrské sítě	0,00	0,00	0,00	0,00	0,00	0,00	0,00	0,00
G.6.	Ostatní stavby	0,00	0,00	0,00	0,00	0,00	0,00	0,00	0,00

H. Pozemky

Položka	Název položky	1		2		3		4	
		Brutto	Korekce	Brutto	Korekce	Brutto	Korekce	Brutto	Korekce
H.	Pozemky	0,00	0,00	0,00	0,00	0,00	0,00	0,00	0,00
H.1.	Stavební pozemky	0,00	0,00	0,00	0,00	0,00	0,00	0,00	0,00
H.2.	Lesní pozemky	0,00	0,00	0,00	0,00	0,00	0,00	0,00	0,00
H.3.	Záhrady, pastviny, louky, rybníky	0,00	0,00	0,00	0,00	0,00	0,00	0,00	0,00
H.4.	Zastavěná plocha	0,00	0,00	0,00	0,00	0,00	0,00	0,00	0,00
H.5.	Ostatní pozemky	0,00	0,00	0,00	0,00	0,00	0,00	0,00	0,00

I. Doplnující informace k položce A.II.4. Náklady z přecenění reálnou hodnotou výkazu zisku a ztráty

Číslo	Název položky	Období běžné	Období minulé
I.	Náklady z přecenění reálnou hodnotou	0,00	0,00
I.1.	Náklady z přecenění reálnou hodnotou majetku určeného k prodeji podle § 64	0,00	0,00
I.2.	Ostatní náklady z přecenění reálnou hodnotou	0,00	0,00

J. Doplnující informace k položce B.II.4. Výnosy z přecenění reálnou hodnotou výkazu zisku a ztráty

Číslo	Název položky	Období běžné	Období minulé
J.	Výnosy z přecenění reálnou hodnotou	0,00	0,00
J.1.	Výnosy z přecenění reálnou hodnotou majetku určeného k prodeji podle § 64	0,00	0,00
J.2.	Ostatní výnosy z přecenění reálnou hodnotou	0,00	0,00

K.1. Doplňující informace k poskytnutým garancím jednorázovým

Id účetní jednotky věřitele	Název účetní jednotky věřitele	Id účetní jednotky dlužníka	Název účetní jednotky dlužníka	Datum poskytnutí garance	Nominální hodnota zajištěné pohledávky	Datum plnění ručitelem v daném roce	Výše plnění ručitelem v daném roce	Celková výše plnění ručitelem od poskytnutí garance	Druh dluhového nástroje
1	2	3	4	5	6	7	8	9	10

K.2. Doplňující informace k poskytnutým garancím ostatním

Id účetní jednotky věřitele	Název účetní jednotky věřitele	Id účetní jednotky dlužníka	Název účetní jednotky dlužníka	Datum poskytnutí garance	Nominální hodnota zajištěné pohledávky	Datum plnění ručitelem v daném roce	Výše plnění ručitelem v daném roce	Celková výše plnění ručitelem od poskytnutí garance	Druh dluhového nástroje
1	2	3	4	5	6	7	8	9	10

L. Doplňující informace o projektech partnerství veřejného a soukromého sektoru

Projekt	Druh projektu	Základní údaje					Výdaje vynaložené na pořízení majetku					
		Dodavatel		Stavební fáze			Ocenění pořizovaného majetku dle smlouvy					
		Datum uzavření smlouvy	Obchodní firma	IČ	Rok zahájení	Rok ukončení	t-4	t-3	t-2	t-1	Celkem	
1	2	3	4	5	6	7	8	9	10	11	12	13

Počátek	Konec	Platby za dostupnost										Další platby a plnění zadavatele				
		v tom:		v tom:		v tom:		v tom:		v tom:		Výdaje na pořízení majetku celkem				
		t-4	t-3	t-2	t-1	t-2	t-1	t-2	t-1	t-4	t-3	t-2	t-1	t-4	t-3	t-2
14	15	16	17	18	19	20	21	22	23	24	25	26	27	28	29	

Priloha č. 4

2.3.2015
č.j. 154/15/04

Mateřská škola Nová Ves, příspěvková organizace

ObecNová Ves.....
Ulice.....Nová Ves 70.....
PSC.....27752.....

Datum12.2.2015.....

Věc : Zlepšený hospodářský výsledek, převedení do fondů

Vážení zastupitelé,
žádám o převedení zlepšeného hospodářského výsledku do fondů.

Zlepšený hospodářský výsledek : 83 702,94.....

Rozdělení do fondů :

- fond odměn : 3 702,94 Kč
- fond rezervní : 80 000,00 Kč

Děkuji a s pozdravem.

MATEŘSKÁ ŠKOLA
Nová Ves, č.p. 70
277 52
IČO: 70906601
příspěvková organizace

Podpis.....Marta Kueřtková
Ředitel školy ..Marta Kueřtková

Dnebylo odsouhlaseno zastupiteli OÚ
Usnesení zastupitelů č.

Za OÚ.....

.....
starosta

razítko :

Obec Nová Ves

Nová Ves 154

27752

Věc: žádost o využití hospodářského výsledku

Mateřská škola v Nové Vsi, příspěvková organizace, účelově ušetřila za rok 2014 větší finanční částku, kterou by chtěla využít na zkvalitnění výuky v MŠ zakoupením interaktivní tabule. V současné době se ve výuce dětí klade velký důraz na seznamování se s technikou. Děti by tak měly příležitost vhodnou a zábavnou formou se seznámit s novým moderním způsobem učení již v předškolním věku.

Dále bych chtěla část hospodářského výsledku využít na výměnu linolea v jídelně, které je již velmi zastaralé. Pokud zastupitelstvo schválí převedení částky do rezervního fondu, žádám o vyjádření k mé žádosti.

Děkuji, s pozdravem M. Kučírková

ředitelka MŠ

MATEŘSKÁ ŠKOLA
Nová Ves, č.p. 70
277 52
IČO: 709 90007
příspěvková organizace

INVENTARIZAČNÍ ZPRÁVA ZA ROK 2014

Účetní jednotka:

Obec: Nová Ves

IČ: 00237132

Datum zpracování: 8. 2. 2015

Den zahájení inventarizace: 17. 1. 2015

Den ukončení inventarizace: 8. 2. 2015

Den rozhodný, ke kterému byla inventarizace provedena: 31. 12. 2014

Den rozvahový, ke kterému byla inventarizace provedena: 31. 12. 2014

Druh inventarizace: periodická

1. Inventarizační činnost

1.1. Plán inventur

Plán inventur byl zpracován odpovědnou osobou a řádně schválen. Inventarizační komise postupovala v souladu s vyhláškou a vnitřní směrnici. Metodika postupů při inventarizaci byla dodržena.

1.2. Proškolení členů inventarizačních komisí dne 16.1.2015

Členové inventarizační komise byli seznámeni s obsahem vyhlášky 270/2010 Sb. Byly vytvořeny podpisové vzory členů inventarizační komise, osob odpovědných za majetek nebo osob vyhotovujících podklady pro inventarizaci.

1.3. Podmínky pro ověřování skutečnosti a součinnost zaměstnanců

Inventarizační komisí byly předány soupisy majetku a další potřebné podklady.

Dle plánu inventur byl zjištěn skutečný stav majetku a závazku a ostatních inventarizačních položek pasiv a podrozvahy, který je zaznamenán v inventurních soupisech.

Skutečný stav byl porovnán na účetní stav majetku a závazků a ostatních inventarizačních položek dle data provedení inventury.

Bylo vyhotoveno 50 inventurních soupisů.

2. Kontrola hospodaření s majetkem obce, stav pohledávek a závazků

Hmotný a nehmotný majetek včetně finančního majetku a nedokončených investic je evidován prostřednictvím softwaru firmy Triada, s.r.o. v modulu Evidence majetku.

Závazky a pohledávky a podrozvahová evidence je vedena prostřednictvím softwaru Triada s.r.o. v modulu Účetnictví.

Inventarizační komise neshledala žádné závady ve vedení evidence majetku a dalších účtů souvisejících se správou závazků a pohledávek a dalších evidencí. Inventurní knihy jsou vedené v elektronické podobě a zápisy jsou prováděny průběžně. Z tohoto titulu komise nenavrhuje žádná nápravná opatření.

Stav pohledávekKrátkodobé pohledávky:

Na účtu 311 jsou vykazovány pohledávky za odběrateli na základě vystavených faktur nebo smluv.

Na účtu 314 jsou poskytnuté zálohy za energie na základě smluvních vztahů.

Na účtu 315 jsou vykazovány pohledávky za poplatek za odpady a psa, vybíraný podle místní vyhlášky obce.

Na účtu 319 je pohledávka za daň z příjmu za obec 2014.

Na účtu 343 je odpočet DPH, který byl vykázán FÚ za 4Q/ 2014.

Stav závazkůKrátkodobé závazky:

Na účtu 321 jsou závazky k dodavatelům za rok 2014

Na účtu 331 jsou závazky za zaměstnanci - mzdy z prosince 2014 vyplácené v roce 2015.

Na účtu 336, 337 a 342 jsou závazky k institucím sociálního a zdravotního pojištění, zálohové a srážkové daně - mzdy z prosince 2014 vyplácené v roce 2015.

Na účtu 341 je závazek za daň z příjmu za obec 2014.

Na účtu 349 je závazek za veřejnoprávní smlouvu Město Veltrusy – Městská policie Veltrusy.

Na účtu 383 jsou výdaje příštích období - neuhrazené došlé faktury vydané v roce 2014, zapsané v PD v roce 2015.

Na účtu 384 jsou výnosy příštích období za daň z příjmu za obec 2014.

Na účtu 389 dohadné účty pasivní za energie z roku 2014.

Na účtu 378 jsou závazky - spojení zaměstnanců a zákonné pojištění zam. - mzdy z prosince 2014 vyplácené v roce 2015.

3. Výsledek inventarizace: Účty majetku, závazků a pohledávek

013	- Software	74 464,30
018	- Drobný DNHM	54 000,00
019	- Ostatní DNM	747 375,20
021	- Stavby	42 394 409,07
022	- Samost.movité věci a soubory movit.věcí	5 943 831,20
028	- DDHM	2 045 372,03
029	- Ostatní DHM	12 100,00
031	- Pozemky	7 615 468,86
032	- Kulturní předměty	5 000,00
042	- Nedokončený dlouhodobý hmotný majetek	5 770 810,90
045	- Technické zhodnocení DHM	0,00
036	- DHM určený k prodeji	0,00
069	- Ostatní dlouhodobý finanční majetek	14 175 000,00
231	- Základní běžné účty ÚSC	11 501 482,26
261	- Pokladna	0,00
262	- Peníze na cestě	0,00
314	- Krátkodobé poskytnuté zálohy	217 630,00
311	- Pohledávky odběratelé	0,00
315	- Pohledávky z hlavní činnosti	0,00
319	- Pohledávky daň z příjmu za obec	450 870,00
321	- Dodavatelé	100,00
346	- Pohledávky za ústředními institucemi	0,00
331	- Zaměstnanci	126 206,00
336	- Sociální pojištění	21 115,00
337	- Zdravotní pojištění	19 761,00
341	- Daň z příjmu za obec	450 870,00
342	- Jiné přímé daně	22 853,00
343	- DPH	62 253,00
345	- Závazky k osobám_spolky	0,00
346	- Pohledávky za vládními institucemi	0,00
349	- Závazky k místním institucím	57 200,00
374	- Krátkodobé přijaté zálohy na transfery	0,00
378	- Ostatní krátkodobé závazky	11 931,00
383	- Výdaje příštích období	106 379,00
384	- Výnosy příštích období	450 870,00
389	- Dohadné účty pasivní	217 630,00
401	- Jmění účetní jednotky	61 953 978,30
403	- Dotace na pořízení DM	9 257 062,61
406	- Oceňovací rozdíly	-12 416 299,04

Příloha č.6

407	- Jiné oceňovací rozdíly	0,00
Oprávkové účty:		
073	- Oprávky k software (013)	-70 742,00
078	- Oprávky k DDNHM (018)	-54 000,00
079	- Oprávky k ostatnímu DNM (019)	- 128 134,00
081	- Oprávky ke stavbám (021)	- 13 433 216,00
082	- Oprávky k samost. mov. věcem a souborům (022)	-914 001,00
088	- Oprávky k DDHM (028)	-2 045 372,03
089	- Oprávky k ostatnímu DHM (029)	-153,00
Podrozvahové účty:		
902	- Drobný dlouhodobý majetek - OE	58 622,43
903	- Ostatní majetek - MŠ	166 781,00
939	- Krátkodobé podmíněné pohledávky spolufinancovaných ze zahraničí	2 185 124,00
942	- Krátkodobé podmíněné pohledávky ze vztahu k jiným zdrojům	128 536,00
943	- Dlouhodobé podmíněné pohledávky ze vztahu k jiným zdrojům	15 793 642,00

4. Vyjádření inventarizační komise ke vzniku invent. rozdílů:

Nebyly zjištěny žádné odchylky. Při inventarizaci majetku byly - nebyly zjištěny rozdíly.

5. Prohlášení inventarizační komise:

- a) *Inventarizace byla provedena v souladu s ustanoveními zákona č. 563/1991 Sb., o účetnictví a podle vyhlášky č. 270/2010 Sb a směrnici pro provedení inventarizace.*
- b) *Jsme si vědomi možných následků za nesprávné provedení inventarizace.*

Za inventarizační komisi:

Předseda (osoba odpovědná za provedení inventarizace):

Ing. Renáta Hakrová podpis

Člen (osoba odpovědná za zjištění skutečností):

Ing. Hana Prokopová podpis

Člen (osoba odpovědná za zjištění skutečností):

Jaroslav Titěra podpis

Osoba hmotně odpovědná za majetek:

starosta obce: Martin Exner podpis:

Osoba vyhotovující soupis:

Nad'a Kamínková podpis.....

Komentář k výsledkům finančních kontrol s účinností vnitřního kontrolního systému orgánu veřejné správy – Obec Nová Ves za rok 2014

- 1) V územně samosprávné jednotce byl zaveden kontrolní systém v oblasti vlastního hospodaření včetně hospodaření jí zřízené příspěvkové organizace, jehož cílem je kontrola efektivního využití finančních prostředků včetně hospodárného nakládání s majetkem.
- 2) **Výsledky řídicích kontrol** podle zákona 320/2001 o finanční kontrole, jsou zachyceny v příloze č.2, vypracovaného na základě z provedených řídicích kontrol za rok 2014. V případě žadatelů o veřejnou finanční podporu bylo rozděleno z rozpočtu územního samosprávného celku zejména na oblast školství, sport a činnost spolků. Závažné nedostatky při kontrolním řízení nebyly zjištěny a tudíž nebyly předány k dalšímu řízení.
- 3) **Výsledky veřejnosprávních kontrol** provedených podle vyhlášky 416/2004, jsou zachyceny v příloze č.4, vypracovaného na základě veřejnosprávních kontrol na místě vykonaných u příspěvkové organizace Obce Nová Ves pověřeným kontrolním orgánem. Při kontrolách nebyly zjištěny závažné nedostatky a tudíž nebyly předány k dalšímu řízení.
- 4) Přehled a charakteristika opatření přijatých vedoucích orgánů veřejné správy: vedoucí orgánu veřejné správy prověří jednou ročně účinnost vnitřního kontrolního systému, který zahrnuje všechny kontrolní činnosti v rámci vnitřního provozního a finančního řízení na základě vypracovaných směrnic (organizační řád, podpisový řád, směrnice oběhu dokladů apod.)
- 5) Počet příspěvkových organizací v působnosti účetní jednotky je zřízena 1. V obci nebyl zřízen interní audit , počet obyvatel 1 028.

Za Obec Nová Ves
Martin Exner, starosta

Datum: 12.2.2015

Příloha

ÚZEMNÍ SAMOSPRÁVNÉ CELKY, SVAZKY OBCÍ, REGIONÁLNÍ RADY REGIONŮ SOUDRŽNOSTI

Účetní jednotka:	IČ:	00237132
Název: Obec Nová Ves	Právní forma:	USC
Sídlo: Nová Ves 154, 277 52	Předmět činnosti:	veřejná správa
Sestaveno k: 31. 12. 2014 (v Kč, s přesností na dvě desetinná místa)		
Okamžik sestavení: 10.2.2015 17:21:08		

A 1 Informace podle § 7 odst. 3 zákona (TEXT)

Nepředpokládá se ukončení či omezení činnosti účetní jednotky.

A 2 Informace podle § 7 odst. 4 zákona (TEXT)

k 1.1.2014 byly zavedeny účty 029 zřízení služebnosti, 036 majetek určený k prodeji.

A 3 Informace podle § 7 odst. 5 zákona (TEXT)

Účetní jednotka účtuje zásoby způsobem B.

Účetní jednotka užívá rovnoměrný způsob odpisování majetku.

Příloha

ÚZEMNÍ SAMOSPRÁVNÉ CELKY, SVAZKY OBCÍ, REGIONÁLNÍ RADY REGIONŮ SOUDRŽNOSTI

Účetní jednotka: IČ: 00237132
 Název: Obec Nová Ves Právní forma: USC
 Sídlo: Nová Ves 154, 277 52 Předmět činnosti: veřejná správa

Sestaveno k: 31. 12. 2014 (v Kč, s přesností na dvě desetinná místa)
 Okamžik sestavení: 10.2.2015 17:21:09

A.4. Informace podle § 7 odst. 5 zákona o stavu účtů v knize podrozvahových účtů

Číslo položky	Název položky	Podrozvahový účet	ÚČETNÍ OBDOBÍ	
			BÉŽNÉ	MINULÉ
P.I.	Majetek účetní jednotky		225 403,43	241 862,64
1	Jiný drobný dlouhodobý nehmotný majetek	901	0,00	0,00
2	Jiný drobný dlouhodobý hmotný majetek	902	58 622,43	75 081,64
3	Ostatní majetek	903	166 781,00	166 781,00
P.II.	Vyřazené pohledávky a závazky		0,00	0,00
1	Vyřazené pohledávky	911	0,00	0,00
2	Vyřazené závazky	912	0,00	0,00
P.III.	Podmíněné pohledávky z důvodu užívání majetku jinou osobou		0,00	0,00
1	Krátkodobé podmíněné pohledávky z důvodu úplatného užívání majetku jinou osobou	921	0,00	0,00
2	Dlouhodobé podmíněné pohledávky z důvodou úplatného užívání majetku jinou osobou	922	0,00	0,00
3	Krátkodobé podmíněné pohledávky z důvodu užívání majetku jinou osobou na základě smlouvy o	923	0,00	0,00
4	Dlouhodobé podmíněné pohledávky z důvodu užívání majetku jinou osobou na základě smlouvy	924	0,00	0,00
5	Krátkodobé podmíněné pohledávky z důvodu užívání majetku jinou osobou z jiných důvodů	925	0,00	0,00
6	Dlouhodobé podmíněné pohledávky z důvodu užívání majetku jinou osobou z jiných důvodů	926	0,00	0,00
P.IV.	Další podmíněné pohledávky		18 107 302,00	0,00
1	Krátkodobé podmíněné pohledávky ze smluv o prodeji dlouhodobého majetku	931	0,00	0,00
2	Dlouhodobé podmíněné pohledávky ze smluv o prodeji dlouhodobého majetku	932	0,00	0,00
3	Krátkodobé podmíněné pohledávky z jiných smluv	933	0,00	0,00
4	Dlouhodobé podmíněné pohledávky z jiných smluv	934	0,00	0,00
5	Krátkodobé podmíněné pohledávky z nástrojů spolufinancovaných ze zahraničí	939	2 185 124,00	0,00
6	Dlouhodobé podmíněné pohledávky z nástrojů spolufinancovaných ze zahraničí	941	0,00	0,00
7	Krátkodobé podmíněné pohledávky ze vztahu k jiným zdrojům	942	128 536,00	0,00
8	Dlouhodobé podmíněné pohledávky ze vztahu k jiným zdrojům	943	15 793 642,00	0,00
9	Krátkodobé podmíněné úhrady pohledávek z přijatých zajištění	944	0,00	0,00
10	Dlouhodobé podmíněné úhrady pohledávek z přijatých zajištění	945	0,00	0,00
11	Krátkodobé podmíněné pohledávky ze soudních sporů, správních řízení a jiných řízení	947	0,00	0,00
12	Dlouhodobé podmíněné pohledávky ze soudních sporů, správních řízení a jiných řízení	948	0,00	0,00
P.VI.	Podmíněné závazky z důvodu užívání cizího majetku		0,00	0,00
1	Krátkodobé podmíněné závazky z operativního leasingu	961	0,00	0,00
2	Dlouhodobé podmíněné závazky z operativního leasingu	962	0,00	0,00
3	Krátkodobé podmíněné závazky z finančního leasingu	963	0,00	0,00
4	Dlouhodobé podmíněné závazky z finančního leasingu	964	0,00	0,00
5	Krátkodobé podmíněné závazky z důvodu užívání cizího majetku na základě smlouvy o výpůjčce	965	0,00	0,00
6	Dlouhodobé podmíněné závazky z důvodu užívání cizího majetku na základě smlouvy o výpůjčce	966	0,00	0,00
7	Krátkodobé podmíněné závazky z důvodu užívání cizího majetku nebo jeho převzetí z jiných dův	967	0,00	0,00
8	Dlouhodobé podmíněné závazky z důvodu užívání cizího majetku nebo jeho převzetí z jiných dův	968	0,00	0,00
P.VII.	Další podmíněné závazky		0,00	0,00
1	Krátkodobé podmíněné závazky ze smluv o pořízení dlouhodobého majetku	971	0,00	0,00
2	Dlouhodobé podmíněné závazky ze smluv o pořízení dlouhodobého majetku	972	0,00	0,00
3	Krátkodobé podmíněné závazky z jiných smluv	973	0,00	0,00
4	Dlouhodobé podmíněné závazky z jiných smluv	974	0,00	0,00

Příloha

ÚZEMNÍ SAMOSPRÁVNÉ CELKY, SVAZKY OBCÍ, REGIONÁLNÍ RADY REGIONŮ SOUDRŽNOSTI

Účetní jednotka: IČ: 00237132
Název: Obec Nová Ves Právní forma: USC
Sídlo: Nová Ves 154, 277 52 Předmět činnosti: veřejná správa

Sestaveno k: 31. 12. 2014 (v Kč, s přesností na dvě desetinná místa)

Okamžik sestavení: 10.2.2015 17:21:09

A.4. Informace podle § 7 odst. 5 zákona o stavu účtů v knize podrozvahových účtů

Číslo položky	Název položky	Podrozvahový účet	ÚČETNÍ OBDOBÍ	
			BĚZNÉ	MINULÉ
5	Krátkodobé podmíněné závazky z nástrojů spolufinancovaných ze zahraničí	975	0,00	0,00
6	Dlouhodobé podmíněné závazky z nástrojů spolufinancovaných ze zahraničí	976	0,00	0,00
7	Krátkodobé podmíněné závazky vyplývající z právních předpisů a další činnosti moci zákonodárné	978	0,00	0,00
8	Dlouhodobé podmíněné závazky vyplývající z právních předpisů a další činnosti moci zákonodárné	979	0,00	0,00
9	Krátkodobé podmíněné závazky z poskytnutých garancí jednorázových	981	0,00	0,00
10	Dlouhodobé podmíněné závazky z poskytnutých garancí jednorázových	982	0,00	0,00
11	Krátkodobé podmíněné závazky z poskytnutých garancí ostatních	983	0,00	0,00
12	Dlouhodobé podmíněné závazky z poskytnutých garancí ostatních	984	0,00	0,00
13	Krátkodobé podmíněné závazky ze soudních sporů, správních řízení a jiných řízení	985	0,00	0,00
14	Dlouhodobé podmíněné závazky ze soudních sporů, správních řízení a jiných řízení	986	0,00	0,00
P.VIII	Vyrovnávací účty		0,00	0,00
1	Ostatní krátkodobá podmíněná aktiva	991	0,00	0,00
2	Ostatní dlouhodobá podmíněná aktiva	992	0,00	0,00
3	Ostatní krátkodobá podmíněná pasiva	993	0,00	0,00
4	Ostatní dlouhodobá podmíněná pasiva	994	0,00	0,00
5	Vyrovnávací účet k podrozvahovým účtům	999	18 332 705,43	241 862,64

Příloha

ÚZEMNÍ SAMOSPRÁVNÉ CELKY, SVAZKY OBCÍ, REGIONÁLNÍ RADY REGIONŮ SOUDRŽNOSTI

Účetní jednotka: IČ: 00237132
Název: Obec Nová Ves Právní forma: USC
Sídlo: Nová Ves 154, 277 52 Předmět činnosti: veřejná správa

Sestaveno k: 31. 12. 2014 (v Kč, s přesností na dvě desetinná místa)
Okamžik sestavení: 10.2.2015 17:21:09

A.5. Informace podle § 18 odst. 1 písm. c) zákona

Číslo položky	Název položky	ÚČETNÍ OBDOBÍ	
		BĚŽNÉ	MINULÉ
1.	Splatné závazky pojistného na sociálním zabezpečení a příspěvku na státní politiku zaměstnanosti	21 115,00	58 526,00
2.	Splatné závazky veřejného zdravotního pojištění	19 761,00	28 355,00
3.	Evidované daňové nedoplatky u místně příslušných finančních orgánů	0,00	0,00

Příloha

ÚZEMNÍ SAMOSPRÁVNÉ CELKY, SVAZKY OBCÍ, REGIONÁLNÍ RADY REGIONŮ SOUDRŽNOSTI

Účetní jednotka: IČ: 00237132
Název: Obec Nová Ves Právní forma: USC
Sídlo: Nová Ves 154, 277 52 Předmět činnosti: veřejná správa

Sestaveno k: 31. 12. 2014 (v Kč, s přesností na dvě desetinná místa)

Okamžik sestavení: 10.2.2015 17:21:10

A 6 Informace podle § 19 odst. 5 písm. a) zákona (TEXT)

Neexistují skutečnosti, které by významným způsobem měnily pohled na finanční situaci účetní jednotky.

A 7 Informace podle § 19 odst. 5 písm. b) zákona (TEXT)

Neexistují nejisté skutečnosti, které by významným způsobem měnily pohled na finanční situaci účetní jednotky.

A 8 Informace podle § 66 odst. 6 (TEXT)

U účetní jednotky daná situace nenastala.

A 9 Informace podle § 66 odst. 8 (TEXT)

Účetní jednotka netvoří investiční fond.

Příloha

ÚZEMNÍ SAMOSPRÁVNÉ CELKY, SVAZKY OBCÍ, REGIONÁLNÍ RADY REGIONŮ SOUDRŽNOSTI

Účetní jednotka: IČ: 00237132
Název: Obec Nová Ves Právní forma: USC
Sídlo: Nová Ves 154, 277 52 Předmět činnosti: veřejná správa

Sestaveno k: 31. 12. 2014 (v Kč, s přesností na dvě desetinná místa)
Okamžik sestavení: 10.2.2015 17:21:10

Číslo položky	Název položky	SU	ÚČETNÍ OBDOBÍ	
			BĚŽNÉ	MINULÉ
B.1.	Poskytnutí úvěru zajištěné zajišťovacím převodem aktiva	364	0,00	0,00
B.2.	Půjčky cenných papírů zajištěné převodem peněžních prostředků	364	0,00	0,00
B.3.	Prodej aktiva se současně sjednaným zpětným nákupem	364	0,00	0,00
B.4.	Nákup aktiva se současně sjednaným zpětným prodejem	364	0,00	0,00

Příloha

ÚZEMNÍ SAMOSPRÁVNÉ CELKY, SVAZKY OBCÍ, REGIONÁLNÍ RADY REGIONŮ SOUDRŽNOSTI

Účetní jednotka: IČ: 00237132
Název: Obec Nová Ves Právní forma: USC
Sídlo: Nová Ves 154, 277 52 Předmět činnosti: veřejná správa

Sestaveno k: 31. 12. 2014 (v Kč, s přesností na dvě desetinná místa)

Okamžik sestavení: 10.2.2015 17:21:11

C. Doplnující informace k položkám rozvahy "C.I.1. Jména účetní jednotky" a "C.I.3. Transfery na pořízení dlouhodobého majetku"

Číslo položky	Název položky	ÚČETNÍ OBDOBÍ	
		BĚŽNÉ	MINULÉ
C.1.	Zvýšení stavu transferů na pořízení dlouhodobého majetku za běžné účetní období	2 455 694,51	66 740,10
C.2.	Snížení stavu transferů na pořízení dlouhodobého majetku ve věcné a časové souvislosti	491 088,00	489 583,00

Příloha

ÚZEMNÍ SAMOSPRÁVNÉ CELKY, SVAZKY OBCÍ, REGIONÁLNÍ RADY REGIONŮ SOUDRŽNOSTI

Účetní jednotka: IČ: 00237132
Název: Obec Nová Ves Právní forma: USC
Sídlo: Nová Ves 154, 277 52 Předmět činnosti: veřejná správa

Sestaveno k: 31. 12. 2014 (v Kč, s přesností na dvě desetinná místa)

Okamžik sestavení: 10.2.2015 17:21:11

D 1	Počet jednotlivých věcí a souborů majetku nebo seznam tohoto majetku (ČÍSLO A TEXT)	0,00
Účetní jednotka nemá ve své účetní evidenci kulturní památky, sbírky muzejní povahy, předměty kulturní hodnoty a církevní stavby oceněné ve výši 1 Kč dle § 25 odst. 1 písm. k) zákona o účetnictví.		
D 2	Celková výměra lesních pozemků s lesním porostem (ČÍSLO)	0,00
Netýká se naší účetní jednotky.		
D 3	Výše ocenění celkové výměry lesních pozemků s lesním porostem ve výši 57 Kč/m ² (ČÍSLO)	0,00
D 4	Výměra lesních pozemků s lesním porostem oceněných jiným způsobem (ČÍSLO)	15 207,00
D 5	Výše ocenění lesních pozemků s lesním porostem oceněných jiným způsobem (ČÍSLO)	50 648,00
D 6	Průměrná výše ocenění výměry lesních pozemků s lesním porostem oceněných jiným způs	3,30
D 7	Komentář k ocenění lesních pozemků jiným způsobem (ČÍSLO A TEXT)	0,00

Příloha

ÚZEMNÍ SAMOSPRÁVNÉ CELKY, SVAZKY OBCÍ, REGIONÁLNÍ RADY REGIONŮ SOUDRŽNOSTI

Účetní jednotka: IČ: 00237132
Název: Obec Nová Ves Právní forma: USC
Sídlo: Nová Ves 154, 277 52 Předmět činnosti: veřejná správa

Sestaveno k: 31. 12. 2014 (v Kč, s přesností na dvě desetinná místa)
Okamžik sestavení: 10.2.2015 17:21:12

E.1. Doplnující informace k položkám rozvahy

K položce	Doplnující informace	Částka
All.	Nejsou významné skutečnosti ovlivňující výši aktiv či pasiv z dat uvedených ve výkazu Rozvaha.	0,00
PIII.	Nejsou významné skutečnosti ovlivňující výši aktiv či pasiv z dat uvedených ve výkazu Rozvaha.	0,00

Příloha

ÚZEMNÍ SAMOSPRÁVNÉ CELKY, SVAZKY OBCÍ, REGIONÁLNÍ RADY REGIONŮ SOUDRŽNOSTI

Účetní jednotka: IČ: 00237132
Název: Obec Nová Ves Právní forma: USC
Sídlo: Nová Ves 154, 277 52 Předmět činnosti: veřejná správa

Sestaveno k: 31. 12. 2014 (v Kč, s přesností na dvě desetinná místa)
Okamžik sestavení: 10.2.2015 17:21:12

E.2. Doplňující informace k položkám výkazu zisku a ztráty

K položce	Doplňující informace	Částka
A	časové rozlišení Na účtu 383 jsou výdaje příštích období - neuhrazené došlé faktury vydané v roce 2014 , zapsané v PD v roce 2015. Na účtu 389 dohadné účty pasivní za energie z roku 2014.	324 009,00
B	časové rozlišení Na účtu 384 jsou výnosy příštích období za daň z příjmu za obec 2014	450 870,00

Příloha

ÚZEMNÍ SAMOSPRÁVNÉ CELKY, SVAZKY OBCÍ, REGIONÁLNÍ RADY REGIONŮ SOUDRŽNOSTI

Účetní jednotka: IČ: 00237132
Název: Obec Nová Ves Právní forma: USC
Sídlo: Nová Ves 154, 277 52 Předmět činnosti: veřejná správa

Sestaveno k: 31. 12. 2014 (v Kč, s přesností na dvě desetinná místa)
Okamžik sestavení: 10.2.2015 17:21:13

E.3. Doplňující informace k položkám přehledu o peněžních tocích

K položce	Doplňující informace	Částka
0	bez komentáře	0,00

Příloha

ÚZEMNÍ SAMOSPRÁVNÉ CELKY, SVAZKY OBCÍ, REGIONÁLNÍ RADY REGIONŮ SOUDRŽNOSTI

Účetní jednotka: IČ: 00237132
Název: Obec Nová Ves Právní forma: USC
Sídlo: Nová Ves 154, 277 52 Předmět činnosti: veřejná správa

Sestaveno k: 31. 12. 2014 (v Kč, s přesností na dvě desetinná místa)

Okamžik sestavení: 10.2.2015 17:21:13

E.4. Doplnující informace k položkám přehledu o změnách vlastního kapitálu

K položce	Doplnující informace	Částka
0	bez komentáře	0,00

Příloha

Fond kulturních a sociálních potřeb

ÚZEMNÍ SAMOSPRÁVNÉ CELKY, SVAZKY OBCÍ, REGIONÁLNÍ RADY REGIONŮ SOUDRŽNOSTI

Účetní jednotka: IČ: 00237132
Název: Obec Nová Ves Právní forma: USC
Sídlo: Nová Ves 154, 277 52 Předmět činnosti: veřejná správa

Sestaveno k: 31. 12. 2014 (v Kč, s přesností na dvě desetinná místa)

Okamžik sestavení: 10.2.2015 17:21:14

F. Doplňující informace k fondům účetní jednotky

Číslo	Název	Položka	BĚŽNÉ ÚČETNÍ OBDOBÍ
-------	-------	---------	------------------------

Příloha

Investiční fond

ÚZEMNÍ SAMOSPRÁVNÉ CELKY, SVAZKY OBCÍ, REGIONÁLNÍ RADY REGIONŮ SOUDRŽNOSTI

Účetní jednotka: IČ: 00237132
Název: Obec Nová Ves Právní forma: USC
Sídlo: Nová Ves 154, 277 52 Předmět činnosti: veřejná správa

Sestaveno k: 31. 12. 2014 (v Kč, s přesností na dvě desetinná místa)

Okamžik sestavení: 10.2.2015 17:21:15

Číslo	Název	Položka	BĚŽNÉ ÚČETNÍ OBDOBÍ
-------	-------	---------	------------------------

Příloha

Ostatní fondy

ÚZEMNÍ SAMOSPRÁVNÉ CELKY, SVAZKY OBCÍ, REGIONÁLNÍ RADY REGIONŮ SOUDRŽNOSTI

Účetní jednotka: IČ: 00237132
Název: Obec Nová Ves Právní forma: USC
Sídlo: Nová Ves 154, 277 52 Předmět činnosti: veřejná správa

Sestaveno k: 31. 12. 2014 (v Kč, s přesností na dvě desetinná místa)

Okamžik sestavení: 10.2.2015 17:21:15

F. Doplnující informace k fondům účetní jednotky

Číslo	Název	Položka	BĚŽNÉ ÚČETNÍ OBDOBÍ
G.I.	Počáteční stav fondu k 1. 1.		0,00
G.II.	Tvorba fondu		0,00
1	Přebytky hospodaření z minulých let		0,00
2	Příjmy běžného roku, které nejsou určeny k využití v běžném roce		0,00
3	Převody prostředků z rozpočtu během roku do účelových peněžních fondů		0,00
4	Ostatní tvorba fondu		0,00
G.III.	Čerpání fondu		0,00
G.IV.	Konečný stav fondu		0,00

Příloha

Stavby

ÚZEMNÍ SAMOSPRÁVNÉ CELKY, SVAZKY OBCÍ, REGIONÁLNÍ RADY REGIONŮ SOUDRŽNOSTI

Účetní jednotka: IČ: 00237132
Název: Obec Nová Ves Právní forma: USC
Sídlo: Nová Ves 154, 277 52 Předmět činnosti: veřejná správa

Sestaveno k: 31. 12. 2014 (v Kč, s přesností na dvě desetinná místa)

Okamžik sestavení: 10.2.2015 17:21:16

G. Doplnující informace k položce „A.II.3. Stavby“ výkazu rozvahy

Číslo položky	Název položky	ÚČETNÍ OBDOBÍ			MINULÉ
		BĚŽNÉ			
		BRUTTO	KOREKCE	NETTO	
G.	Stavby	42 394 409,07	13 433 216,00	28 961 193,07	29 819 115,07
G.1.	Bytové domy a bytové jednotky	1 204 992,00	1 128 454,00	76 538,00	91 610,00
G.2.	Budovy pro služby obyvatelstvu	16 268 810,67	6 661 049,00	9 607 761,67	10 049 630,67
G.3.	Jiné nebytové domy a nebytové jednotky	0,00	0,00	0,00	0,00
G.4.	Komunikace a veřejné osvětlení	11 249 552,70	1 365 204,00	9 884 348,70	10 137 572,70
G.5.	Jiné inženýrské sítě	1 734 098,00	1 030 698,00	703 400,00	738 224,00
G.6.	Ostatní stavby	11 936 955,70	3 247 811,00	8 689 144,70	8 802 077,70

Příloha

Pozemky

ÚZEMNÍ SAMOSPRÁVNÉ CELKY, SVAZKY OBCÍ, REGIONÁLNÍ RADY REGIONŮ SOUDRŽNOSTI

Účetní jednotka: IČ: 00237132
Název: Obec Nová Ves Právní forma: USC
Sídlo: Nová Ves 154, 277 52 Předmět činnosti: veřejná správa

Sestaveno k: 31. 12. 2014 (v Kč, s přesností na dvě desetinná místa)

Okamžik sestavení: 10.2.2015 17:21:16

H. Doplňující informace k položce „A.II.1. Pozemky“ výkazu rozvahy

Číslo položky	Název položky	ÚČETNÍ OBDOBÍ			MINULÉ
		BĚŽNÉ			
		BRUTTO	KOREKCE	NETTO	
H.	Pozemky	7 615 468,86	0,00	7 615 468,86	6 754 578,20
H.1.	Stavební pozemky	0,00	0,00	0,00	0,00
H.2.	Lesní pozemky	50 648,00	0,00	50 648,00	44 656,00
H.3.	Zahrady, pastviny, louky, rybníky	720 105,53	0,00	720 105,53	215 883,20
H.4.	Zastavěná plocha	317 136,00	0,00	317 136,00	264 136,00
H.5.	Ostatní pozemky	6 527 579,33	0,00	6 527 579,33	6 229 903,00

Příloha

ÚZEMNÍ SAMOSPRÁVNÉ CELKY, SVAZKY OBCÍ, REGIONÁLNÍ RADY REGIONŮ SOUDRŽNOSTI

Účetní jednotka: IČ: 00237132
Název: Obec Nová Ves Právní forma: USC
Sídlo: Nová Ves 154, 277 52 Předmět činnosti: veřejná správa

Sestaveno k: 31. 12. 2014 (v Kč, s přesností na dvě desetinná místa)

Okamžik sestavení: 10.2.2015 17:21:17

I. Doplnující informace k položce „A.II.4. Náklady z přecenění reálnou hodnotou“ výkazu zisku a ztráty

Číslo položky	Název položky	ÚČETNÍ OBDOBÍ	
		BĚŽNÉ	MINULÉ
I.	Náklady z přecenění reálnou hodnotou	0,00	0,00
I.1.	Náklady z přecenění reálnou hodnotou majetku určeného k prodeji podle § 64	0,00	0,00
I.2.	Ostatní náklady z přecenění reálnou hodnotou	0,00	0,00

Příloha

ÚZEMNÍ SAMOSPRÁVNÉ CELKY, SVAZKY OBCÍ, REGIONÁLNÍ RADY REGIONŮ SOUDRŽNOSTI

Účetní jednotka: IČ: 00237132
Název: Obec Nová Ves Právní forma: USC
Sídlo: Nová Ves 154, 277 52 Předmět činnosti: veřejná správa

Sestaveno k: 31. 12. 2014 (v Kč, s přesností na dvě desetinná místa)

Okamžik sestavení: 10.2.2015 17:21:17

J. Doplnující informace k položce „B.II.4. Výnosy z přecenění reálnou hodnotou“ výkazu zisku a ztráty

Číslo položky	Název položky	ÚČETNÍ OBDOBÍ	
		BĚŽNÉ	MINULÉ
J.	Výnosy z přecenění reálnou hodnotou	20 620,00	0,00
J.1.	Výnosy z přecenění reálnou hodnotou majetku určeného k prodeji podle § 64	20 620,00	0,00
J.2.	Ostatní výnosy z přecenění reálnou hodnotou	0,00	0,00

Příloha

ÚZEMNÍ SAMOSPRÁVNÉ CELKY, SVAZKY OBCÍ, REGIONÁLNÍ RADY REGIONŮ SOUDRŽNOSTI

IČ: 00237132

Právní forma: USC

Předmět činnosti: veřejná správa

Sestaveno k: 31. 12. 2014 (v Kč, s přesností na dvě desetinná místa)

Okamžik sestavení: 10.2.2015 17:21:18

K. Doplnující informace k poskytnutým garancím

K.1. Doplnující informace k poskytnutým garancím jednorázovým

IČ účetní jednotky - věřitele	Název účetní jednotky - věřitele	IČ účetní jednot. - dlužníka	Název účetní jednotky - dlužníka	Datum poskytnutí garance	Nominální hodnota zajištěné pohledávky	Datum plnění ručitelem v daném roce	Výše plnění ručitelem v daném roce	Celková výše plnění ručitelem od poskytnutí garance	Druh dluhov. nástroje

Příloha

ÚZEMNÍ SAMOSPRÁVNÉ CELKY, SVAZKY OBCÍ, REGIONÁLNÍ RADY REGIONŮ SOUDRŽNOSTI

Účetní jednotka: IČ: 00237132

Název: Obec Nová Ves Právní forma: USC

Sídlo: Nová Ves 154, 277 52 Předmět činnosti: veřejná správa

Sestaveno k: 31. 12. 2014 (v Kč, s přesností na dvě desetinná místa)

Okamžik sestavení: 10.2.2015 17:21:18

K. Doplnující informace k poskytnutým garancím

K.2. Doplnující informace k poskytnutým garancím ostatním

IČ účetní jednotky - věřitele	Název účetní jednotky - věřitele	IČ účetní jednot. - dlužníka	Název účetní jednotky - dlužníka	Datum poskytnutí garance	Nominální hodnota zajištěné pohledávky	Datum plnění ručitelem v daném roce	Výše plnění ručitelem v daném roce	Celková výše plnění ručitelem od poskytnutí garance	Druh dluhov. nástroje

Příloha

ÚZEMNÍ SAMOSPRÁVNÉ CELKY, SVAZKY OBCÍ, REGIONÁLNÍ RADY REGIONŮ SOUDRŽNOSTI

Účetní jednotka: IČ: 00237132

Název: Obec Nová Ves Právní forma: USC

Sídlo: Nová Ves 154, 277 52 Předmět činnosti: veřejná správa

Sestaveno k: 31. 12. 2014 (v Kč, s přesností na dvě desetinná místa)

Okamžik sestavení: 10.2.2015 17:21:19

L. Doplňující informace o projektech partnerství veřejného a soukromého sektoru

Základní údaje		Výtaje vynaložené na pořízení majetku										
Projekt	Druh projektu	Dotazová sml.	Dat. uzavř. sml.	Dodavatel obchodní firma	IČ	Slavební fáze Rok zah. Rok uk.	Ocenění pořizovaného majetku dle smlouvy	t-4	t-3	t-2	t-1	Celkem
Počátek	Konec	t-4	t-3	t-2	t-1	t-4	t-3	t-2	t-1	Celkem		
		Příjmy za dostupnost		Další platby a příněti zadavatele								
		v tom: Výtaje na pořízení majetku	t-3	t-2	t-1	v tom: Výtaje na pořízení majetku	t-4	t-3	t-2	t-1	Celkem	
		v tom: Výtaje na pořízení majetku	t-3	t-2	t-1	v tom: Výtaje na pořízení majetku	t-4	t-3	t-2	t-1	Celkem	

Příloha

ÚZEMNÍ SAMOSPRÁVNÉ CELKY, SVAZKY OBCÍ, REGIONÁLNÍ RADY REGIONŮ SOUDRŽNOSTI

Účetní jednotka: IČ: 00237132
Název: Obec Nová Ves Právní forma: USC
Sídlo: Nová Ves 154, 277 52 Předmět činnosti: veřejná správa

Sestaveno k: 31. 12. 2014 (v Kč, s přesností na dvě desetinná místa)
Okamžik sestavení: 10.2.2015 17:21:19

N. Doplňující informace k položce výkazu zisku a ztráty „A.I.13. Mzdové náklady“

Číslo položky	Název položky	Mzdový náklad		Podíl mzd. nákladů na jedn. pracovníka (přepočtený stav) v pracov. a služeb. poměru		Podíl mzd. nákladů na jedn. pracovníka (přepočtený stav) mimo pracov. a služeb. poměr	
		Běžné úč. obd.	Minulé úč. obd.	Běžné úč. obd.	Minul. úč. obd.	Běžné úč. obd.	Minul. úč. obd.
N.II.1.	Platy zaměstnanců v pracovním poměru	1 225 610,00		267 017,43			
N.II.2.	Ostatní platy (hrazené refundace jiným organizacím)	0,00					
N.II.3.	Ostatní osobní výdaje	714 502,00		252 563,45			
N.II.4.	Platy představitelů státní moci a některých orgánů	0,00					
N.II.5.	Odměny členů zastupitelstev obcí a krajů	1 093 854,00				72 923,60	
N.II.6.	Odstupné	0,00					
N.II.7.	Odchodné	0,00					
N.II.8.	Ostatní platby za provedenou práci jinde nezařazené	0,00					
N.II.9.	Mzdové náhrady	0,00					
N.II.10.	Náhrady mezd v době nemoci	8 856,00				4 428,00	

Rozvaha

ÚZEMNÍ SAMOSPRÁVNÉ CELKY, SVAZKY OBCÍ, REGIONÁLNÍ RADY REGIONŮ SOUDRŽNOSTI

Účetní jednotka: IČ: 00237132
Název: Obec Nová Ves **Právní forma:** USC
Sídlo: Nová Ves 154, 277 52 **Předmět činnosti:** veřejná správa
 Sestaveno k: 31.12.2014 (v Kč, s přesností na dvě desetinná místa)
Okamžik sestavení: 10.2.2015 16:03:05

Číslo položky	Název položky	SU	1	2	3	4
			ÚČETNÍ OBDOBÍ			
			BĚŽNÉ			MINULÉ
			BRUTTO	KOREKCE	NETTO	
AKTIVA CELKEM			91 070 066,82	16 645 618,03	74 424 448,79	70 660 203,01
A.	Stálá aktiva		78 837 831,56	16 645 618,03	62 192 213,53	58 318 714,27
I.	Dlouhodobý nehmotný majetek		875 839,50	252 876,00	622 963,50	648 667,50
1	Nehmotné výsledky výzkumu a vývoje	012	0,00	0,00	0,00	0,00
2	Software	013	74 464,30	70 742,00	3 722,30	3 722,30
3	Ocenitelná práva	014	0,00	0,00	0,00	0,00
4	Povolenky na emise a preferenční limity	015	0,00	0,00	0,00	0,00
5	Drobný dlouhodobý nehmotný majetek	018	54 000,00	54 000,00	0,00	0,00
6	Ostatní dlouhodobý nehmotný majetek	019	747 375,20	128 134,00	619 241,20	644 945,20
7	Nedokončený dlouhodobý nehmotný majetek	041	0,00	0,00	0,00	0,00
8	Uspořádací účet technického zhodnocení dlouhodobého nehmotného majetku	044	0,00	0,00	0,00	0,00
9	Poskytnuté zálohy na dlouhodobý nehmotný majetek	051	0,00	0,00	0,00	0,00
10	Dlouhodobý nehmotný majetek určený k prodeji	035	0,00	0,00	0,00	0,00
II.	Dlouhodobý hmotný majetek		63 786 992,06	16 392 742,03	47 394 250,03	43 495 046,77
1	Pozemky	031	7 615 468,86	0,00	7 615 468,86	6 754 578,20
2	Kulturní předměty	032	5 000,00	0,00	5 000,00	5 000,00
3	Stavby	021	42 394 409,07	13 433 216,00	28 961 193,07	29 819 115,07
4	Samostatné hmotné movité věci a soubory hmotných movitých věcí	022	5 943 831,20	914 001,00	5 029 830,20	2 508 077,20
5	Pěstitelské celky trvalých porostů	025	0,00	0,00	0,00	0,00
6	Drobný dlouhodobý hmotný majetek	028	2 045 372,03	2 045 372,03	0,00	0,00
7	Ostatní dlouhodobý hmotný majetek	029	12 100,00	153,00	11 947,00	0,00
8	Nedokončený dlouhodobý hmotný majetek	042	5 770 810,90	0,00	5 770 810,90	4 408 276,30
9	Uspořádací účet technického zhodnocení dlouhodobého hmotného majetku	045	0,00	0,00	0,00	0,00
10	Poskytnuté zálohy na dlouhodobý hmotný majetek	052	0,00	0,00	0,00	0,00
11	Dlouhodobý hmotný majetek určený k prodeji	036	0,00	0,00	0,00	0,00
III.	Dlouhodobý finanční majetek		14 175 000,00	0,00	14 175 000,00	14 175 000,00
1	Majetkové účasti v osobách s rozhodujícím vlivem	061	0,00	0,00	0,00	0,00
2	Majetkové účasti v osobách s podstatným vlivem	062	0,00	0,00	0,00	0,00
3	Dluhové cenné papíry držené do splatnosti	063	0,00	0,00	0,00	0,00
4	Dlouhodobé půjčky	067	0,00	0,00	0,00	0,00
5	Termínované vklady dlouhodobé	068	0,00	0,00	0,00	0,00
6	Ostatní dlouhodobý finanční majetek	069	14 175 000,00	0,00	14 175 000,00	14 175 000,00
7	Požizovaný dlouhodobý finanční majetek	043	0,00	0,00	0,00	0,00
8	Poskytnuté zálohy na dlouhodobý finanční majetek	053	0,00	0,00	0,00	0,00
IV.	Dlouhodobé pohledávky		0,00	0,00	0,00	0,00
1	Poskytnuté návratné finanční výpomoci dlouhodobé	462	0,00	0,00	0,00	0,00
2	Dlouhodobé pohledávky z postoupených úvěrů	464	0,00	0,00	0,00	0,00
3	Dlouhodobé poskytnuté zálohy	465	0,00	0,00	0,00	0,00
4	Dlouhodobé pohledávky z ručení	466	0,00	0,00	0,00	0,00
5	Dlouhodobé pohledávky z nástrojů spolufinancovaných ze zahraničí	468	0,00	0,00	0,00	0,00

Rozvaha

ÚZEMNÍ SAMOSPRÁVNÉ CELKY, SVAZKY OBCÍ, REGIONÁLNÍ RADY REGIONŮ SOUDRŽNOSTI

Účetní jednotka: IČ: 00237132
Název: Obec Nová Ves **Právní forma:** USC
Sídlo: Nová Ves 154, 277 52 **Předmět činnosti:** veřejná správa
 Sestaveno k: 31.12.2014 (v Kč, s přesností na dvě desetinná místa)
Okamžik sestavení: 10.2.2015 16:03:05

Číslo položky	Název položky	SU	1	2	3	4
			ÚČETNÍ OBDOBÍ			
			BĚŽNÉ			MINULÉ
BRUTTO	KOREKCE	NETTO				
6	Ostatní dlouhodobé pohledávky	469	0,00	0,00	0,00	0,00
7	Dlouhodobé poskytnuté zálohy na transfery	471	0,00	0,00	0,00	0,00
B.	Oběžná aktiva		12 232 235,26	0,00	12 232 235,26	12 341 488,74
I.	Zásoby		0,00	0,00	0,00	0,00
1	Pořízení materiálu	111	0,00	0,00	0,00	0,00
2	Materiál na skladě	112	0,00	0,00	0,00	0,00
3	Materiál na cestě	119	0,00	0,00	0,00	0,00
4	Nedokončená výroba	121	0,00	0,00	0,00	0,00
5	Polotovary vlastní výroby	122	0,00	0,00	0,00	0,00
6	Výrobky	123	0,00	0,00	0,00	0,00
7	Pořízení zboží	131	0,00	0,00	0,00	0,00
8	Zboží na skladě	132	0,00	0,00	0,00	0,00
9	Zboží na cestě	138	0,00	0,00	0,00	0,00
10	Ostatní zásoby	139	0,00	0,00	0,00	0,00
II.	Krátkodobé pohledávky		730 753,00	0,00	730 753,00	334 156,00
1	Odběratelé	311	0,00	0,00	0,00	0,00
2	Směnky k inkasu	312	0,00	0,00	0,00	0,00
3	Pohledávky za eskontované cenné papíry	313	0,00	0,00	0,00	0,00
4	Krátkodobé poskytnuté zálohy	314	217 630,00	0,00	217 630,00	238 790,00
5	Jiné pohledávky z hlavní činnosti	315	0,00	0,00	0,00	0,00
6	Poskytnuté návratné finanční výpomoci krátkodobě	316	0,00	0,00	0,00	0,00
7	Krátkodobé pohledávky z postoupených úvěrů	317	0,00	0,00	0,00	0,00
8	Pohledávky z přerozdělovaných daní	319	450 870,00	0,00	450 870,00	0,00
9	Pohledávky za zaměstnanci	335	0,00	0,00	0,00	0,00
10	Sociální zabezpečení	336	0,00	0,00	0,00	0,00
11	Zdravotní pojištění	337	0,00	0,00	0,00	0,00
12	Důchodové spoření	338	0,00	0,00	0,00	0,00
13	Daň z příjmů	341	0,00	0,00	0,00	0,00
14	Jiné přímé daně	342	0,00	0,00	0,00	0,00
15	Daň z přidané hodnoty	343	62 253,00	0,00	62 253,00	95 366,00
16	Jiné daně a poplatky	344	0,00	0,00	0,00	0,00
17	Pohledávky za vybranými ústředními vládními institucemi	346	0,00	0,00	0,00	0,00
18	Pohledávky za vybranými místními vládními institucemi	348	0,00	0,00	0,00	0,00
23	Krátkodobé pohledávky z ručení	361	0,00	0,00	0,00	0,00
24	Pevné termínové operace a opce	363	0,00	0,00	0,00	0,00
25	Pohledávky z finančního zajištění	365	0,00	0,00	0,00	0,00
26	Pohledávky z vydaných dluhopisů	367	0,00	0,00	0,00	0,00
27	Krátkodobé pohledávky z nástrojů spolufinancovaných ze zahraničí	371	0,00	0,00	0,00	0,00
28	Krátkodobé poskytnuté zálohy na transfery	373	0,00	0,00	0,00	0,00
29	Náklady příštích období	381	0,00	0,00	0,00	0,00
30	Příjmy příštích období	385	0,00	0,00	0,00	0,00

Rozvaha

Sestaveno k: 31.12.2014 (v Kč, s přesností na dvě desetinná místa)

Účetní jednotka: Obec Nová Ves

IČ: 00237132

Stránka : 2 z 5

Rozvaha

ÚZEMNÍ SAMOSPRÁVNÉ CELKY, SVAZKY OBCÍ, REGIONÁLNÍ RADY REGIONŮ SOUDRŽNOSTI

Účetní jednotka: IČ: 00237132

Název: Obec Nová Ves Právní forma: USC

Sídlo: Nová Ves 154, 277 52 Předmět činnosti: veřejná správa

Sestaveno k: 31.12.2014 (v Kč, s přesností na dvě desetinná místa)

Okamžik sestavení: 10.2.2015 16:03:05

Číslo položky	Název položky	SU	1	2	3	4
			ÚČETNÍ OBDOBÍ			
			BĚŽNÉ			MINULÉ
			BRUTTO	KOREKCE	NETTO	
31	Dohadné účty aktivní	388	0,00	0,00	0,00	0,00
32	Ostatní krátkodobé pohledávky	377	0,00	0,00	0,00	0,00
III.	Krátkodobý finanční majetek		11 501 482,26	0,00	11 501 482,26	12 007 332,74
1	Majetkové cenné papíry k obchodování	251	0,00	0,00	0,00	0,00
2	Dluhové cenné papíry k obchodování	253	0,00	0,00	0,00	0,00
3	Jiné cenné papíry	256	0,00	0,00	0,00	0,00
4	Termínované vklady krátkodobé	244	0,00	0,00	0,00	0,00
5	Jiné běžné účty	245	0,00	0,00	0,00	0,00
9	Běžný účet	241	0,00	0,00	0,00	0,00
11	Základní běžný účet územních samosprávných celků	231	11 501 482,26	0,00	11 501 482,26	12 007 332,74
12	Běžné účty fondů územních samosprávných celků	236	0,00	0,00	0,00	0,00
15	Ceniny	263	0,00	0,00	0,00	0,00
16	Peníze na cestě	262	0,00	0,00	0,00	0,00
17	Pokladna	261	0,00	0,00	0,00	0,00

Rozvaha

ÚZEMNÍ SAMOSPRÁVNÉ CELKY, SVAZKY OBCÍ, REGIONÁLNÍ RADY REGIONŮ SOUDRŽNOSTI

Účetní jednotka: IČ: 00237132

Název: Obec Nová Ves Právní forma: USC

Sídlo: Nová Ves 154, 277 52 Předmět činnosti: veřejná správa

Sestaveno k: 31.12.2014 (v Kč, s přesností na dvě desetinná místa)

Okamžik sestavení: 10.2.2015 16:03:05

Číslo položky	Název položky	SU	1		2	
			ÚČETNÍ OBDOBÍ			
			BĚŽNÉ		MINULÉ	
PASIVA CELKEM			74 424 448,79			70 660 203,01
C.	Vlastní kapitál		72 939 533,79			69 645 901,34
I.	Jmění účetní jednotky a upravující položky		58 794 741,87			56 572 362,70
1	Jmění účetní jednotky	401	61 953 978,30			61 696 205,64
3	Transfery na pořízení dlouhodobého majetku	403	9 257 062,61			7 292 456,10
4	Kurzové rozdíly	405	0,00			0,00
5	Oceňovací rozdíly při prvotním použití metody	406	-12 416 299,04			-12 416 299,04
6	Jiné oceňovací rozdíly	407	0,00			0,00
7	Opravy minulých období	408	0,00			0,00
II.	Fondy účetní jednotky		0,00			0,00
6	Ostatní fondy	419	0,00			0,00
III.	Výsledek hospodaření		14 144 791,92			13 073 538,64
1	Výsledek hospodaření běžného účetního období	493	1 071 253,28			1 032 603,30
2	Výsledek hospodaření ve schvalovacím řízení	431	0,00			0,00
3	Výsledek hospodaření předcházejících účetních období	432	13 073 538,64			12 040 935,34
D.	Cizí zdroje		1 484 915,00			1 014 301,67
I.	Rezervy		0,00			0,00
1	Rezervy	441	0,00			0,00
II.	Dlouhodobé závazky		0,00			0,00
1	Dlouhodobé úvěry	451	0,00			0,00
2	Přijaté návratné finanční výpomoci dlouhodobé	452	0,00			0,00
3	Dlouhodobé závazky z vydaných dluhopisů	453	0,00			0,00
4	Dlouhodobé přijaté zálohy	455	0,00			0,00
5	Dlouhodobé závazky z ručení	456	0,00			0,00
6	Dlouhodobé směnky k úhradě	457	0,00			0,00
7	Dlouhodobé závazky z nástrojů spolufinancovaných ze zahraničí	458	0,00			0,00
8	Ostatní dlouhodobé závazky	459	0,00			0,00
9	Dlouhodobé přijaté zálohy na transfery	472	0,00			0,00
III.	Krátkodobé závazky		1 484 915,00			1 014 301,67
1	Krátkodobé úvěry	281	0,00			0,00
2	Eskontované krátkodobé dluhopisy (směnky)	282	0,00			0,00
3	Krátkodobé závazky z vydaných dluhopisů	283	0,00			0,00
4	Jiné krátkodobé půjčky	289	0,00			0,00
5	Dodavatelé	321	100,00			90 177,67
6	Směnky k úhradě	322	0,00			0,00
7	Krátkodobé přijaté zálohy	324	0,00			0,00
8	Závazky z dělené správy	325	0,00			0,00
9	Přijaté návratné finanční výpomoci krátkodobé	326	0,00			0,00
10	Zaměstnanci	331	126 206,00			182 891,00
11	Jiné závazky vůči zaměstnancům	333	0,00			0,00

Rozvaha

ÚZEMNÍ SAMOSPRÁVNÉ CELKY, SVAZKY OBCÍ, REGIONÁLNÍ RADY REGIONŮ SOUDRŽNOSTI

Účetní jednotka: IČ: 00237132
Název: Obec Nová Ves **Právní forma:** USC
Sídlo: Nová Ves 154, 277 52 **Předmět činnosti:** veřejná správa
 Sestaveno k: 31.12.2014 (v Kč, s přesností na dvě desetinná místa)
Okamžik sestavení: 10.2.2015 16:03:05

Číslo položky	Název položky	SU	1		2	
			ÚČETNÍ OBDOBÍ			
			BĚŽNÉ		MINULÉ	
12	Sociální zabezpečení	336	21 115,00		86 881,00	
13	Zdravotní pojištění	337	19 761,00		0,00	
14	Důchodové spoření	338	0,00		0,00	
15	Daň z příjmů	341	450 870,00		0,00	
16	Jiné přímé daně	342	22 853,00		36 054,00	
17	Daň z přidané hodnoty	343	0,00		0,00	
18	Jiné daně a poplatky	344	0,00		0,00	
19	Závazky k osobám mimo vybrané vládní instituce	345	0,00		0,00	
20	Závazky k vybraným ústředním vládním institucím	347	0,00		0,00	
21	Závazky k vybraným místním vládním institucím	349	57 200,00		0,00	
28	Krátkodobé závazky z ručení	362	0,00		0,00	
29	Pevné termínové operace a opce	363	0,00		0,00	
31	Závazky z finančního zajištění	366	0,00		0,00	
32	Závazky z upsaných nesplacených cenných papírů a podílů	368	0,00		0,00	
33	Krátkodobé závazky z nástrojů spolufinancovaných ze zahraničí	372	0,00		0,00	
34	Krátkodobé přijaté zálohy na transfery	374	0,00		0,00	
35	Výdaje příštích období	383	106 379,00		0,00	
36	Výnosy příštích období	384	450 870,00		353 590,00	
37	Dohadné účty pasivní	389	217 630,00		238 790,00	
38	Ostatní krátkodobé závazky	378	11 931,00		25 918,00	

Výkaz zisku a ztráty

ÚZEMNÍ SAMOSPRÁVNÉ CELKY, SVAZKY OBCÍ, REGIONÁLNÍ RADY REGIONŮ SOUDRŽNOSTI

Účetní jednotka: IČ: 00237132
 Název: Obec Nová Ves Právní forma: USC
 Sídlo: Nová Ves 154, 277 52 Předmět činnosti: veřejná správa

Sestaveno k: 31.12.2014 (v Kč, s přesností na dvě desetinná místa)

Okamžik sestavení: 10.2.2015 16:03:45

Číslo položky	Název položky	SU	1	2	3	4
			BĚŽNÉ ÚČETNÍ OBDOBÍ		MINULÉ ÚČETNÍ OBDOBÍ	
			Hlavní činnost	Hosp. činnost	Hlavní činnost	Hosp. činnost
A.	NÁKLADY CELKEM		12 851 279,85	0,00	16 662 059,88	0,00
I.	Náklady z činnosti		11 730 909,85	0,00	14 480 269,88	0,00
1	Spotřeba materiálu	501	558 272,19	0,00	519 325,60	0,00
2	Spotřeba energie	502	448 877,21	0,00	509 644,62	0,00
3	Spotřeba jiných neskladovatelných dodávek	503	0,00	0,00	0,00	0,00
4	Prodané zboží	504	0,00	0,00	0,00	0,00
5	Aktivace dlouhodobého majetku	506	0,00	0,00	0,00	0,00
6	Aktivace oběžného majetku	507	0,00	0,00	0,00	0,00
7	Změna stavu zásob vlastní výroby	508	0,00	0,00	0,00	0,00
8	Opravy a udržování	511	2 073 112,22	0,00	1 805 392,85	0,00
9	Cestovné	512	0,00	0,00	0,00	0,00
10	Náklady na reprezentaci	513	21 716,00	0,00	70 276,00	0,00
11	Aktivace vnitroorganizačních služeb	516	0,00	0,00	0,00	0,00
12	Ostatní služby	518	3 295 895,23	0,00	5 986 384,05	0,00
13	Mzdové náklady	521	3 042 822,00	0,00	2 935 648,00	0,00
14	Zákonné sociální pojištění	524	624 719,00	0,00	695 162,00	0,00
15	Jiné sociální pojištění	525	5 402,00	0,00	7 582,00	0,00
16	Zákonné sociální náklady	527	0,00	0,00	0,00	0,00
17	Jiné sociální náklady	528	0,00	0,00	0,00	0,00
18	Daň silniční	531	0,00	0,00	0,00	0,00
19	Daň z nemovitostí	532	0,00	0,00	818,00	0,00
20	Jiné daně a poplatky	538	14 237,00	0,00	2 900,00	0,00
22	Smluvní pokuty a úroky z prodlení	541	0,00	0,00	0,00	0,00
23	Jiné pokuty a penále	542	0,00	0,00	500,00	0,00
24	Dary a jiná bezúplatná předání	543	1 000,00	0,00	1 900,00	0,00
25	Prodaný materiál	544	0,00	0,00	0,00	0,00
26	Manka a škody	547	0,00	0,00	29 490,00	0,00
27	Tvorba fondů	548	0,00	0,00	0,00	0,00
28	Odpisy dlouhodobého majetku	551	1 402 242,00	0,00	1 302 339,00	0,00
29	Prodaný dlouhodobý nehmotný majetek	552	0,00	0,00	0,00	0,00
30	Prodaný dlouhodobý hmotný majetek	553	0,00	0,00	0,00	0,00
31	Prodané pozemky	554	30 010,00	0,00	0,00	0,00
32	Tvorba a zúčtování rezerv	555	0,00	0,00	0,00	0,00
33	Tvorba a zúčtování opravných položek	556	0,00	0,00	0,00	0,00
34	Náklady z vyřazených pohledávek	557	0,00	0,00	0,00	0,00
35	Náklady z drobného dlouhodobého majetku	558	100 832,00	0,00	480 860,76	0,00
36	Ostatní náklady z činnosti	549	111 773,00	0,00	132 047,00	0,00
II.	Finanční náklady		0,00	0,00	500,00	0,00
1	Prodané cenné papíry a podíly	561	0,00	0,00	0,00	0,00
2	Úroky	562	0,00	0,00	0,00	0,00
3	Kurzové ztráty	563	0,00	0,00	0,00	0,00
4	Náklady z přecenění reálnou hodnotou	564	0,00	0,00	0,00	0,00

Výkaz zisku a ztráty

Sestaveno k: 31.12.2014 (v Kč, s přesností na dvě desetinná místa)

Účetní jednotka: Obec Nová Ves

IČ: 00237132

Stránka: 1 z 3

Výkaz zisku a ztráty

ÚZEMNÍ SAMOSPRÁVNÉ CELKY, SVAZKY OBCÍ, REGIONÁLNÍ RADY REGIONŮ SOUDRŽNOSTI

Účetní jednotka: IČ: 00237132
 Název: Obec Nová Ves Právní forma: USC
 Sídlo: Nová Ves 154, 277 52 Předmět činnosti: veřejná správa

Sestaveno k: 31.12.2014 (v Kč, s přesností na dvě desetinná místa)
 Okamžik sestavení: 10.2.2015 16:03:45

Číslo položky	Název položky	SU	1		2		3		4	
			BĚŽNÉ ÚČETNÍ OBDOBÍ				MINULÉ ÚČETNÍ OBDOBÍ			
			Hlavní činnost		Hosp. činnost		Hlavní činnost		Hosp. činnost	
5	Ostatní finanční náklady	569	0,00		0,00		500,00		0,00	
III.	Náklady na transfery		669 500,00		0,00		1 827 700,00		0,00	
2	vybraných místních vládních institucí na transfery	572	669 500,00		0,00		1 827 700,00		0,00	
V.	Daň z příjmů		450 870,00		0,00		353 590,00		0,00	
1	Daň z příjmů	591	450 870,00		0,00		353 590,00		0,00	
2	Dodatečné odvody daně z příjmů	595	0,00		0,00		0,00		0,00	

Výkaz zisku a ztráty

ÚZEMNÍ SAMOSPRÁVNÉ CELKY, SVAZKY OBCÍ, REGIONÁLNÍ RADY REGIONŮ SOUDRŽNOSTI

Účetní jednotka: IČ: 00237132
 Název: Obec Nová Ves Právní forma: USC
 Sídlo: Nová Ves 154, 277 52 Předmět činnosti: veřejná správa

Sestaveno k: 31.12.2014 (v Kč, s přesností na dvě desetinná místa)
 Okamžik sestavení: 10.2.2015 16:03:45

Číslo položky	Název položky	SU	1		2		3		4	
			BĚŽNÉ ÚČETNÍ OBDOBÍ				MINULÉ ÚČETNÍ OBDOBÍ			
			Hlavní činnost		Hosp. činnost		Hlavní činnost		Hosp. činnost	
B.	VÝNOSY CELKEM		13 922 533,13	0,00	17 694 663,18	0,00				
I.	Výnosy z činnosti		2 810 350,02	0,00	3 163 722,00	0,00				
1	Výnosy z prodeje vlastních výrobků	601	0,00	0,00	0,00	0,00				
2	Výnosy z prodeje služeb	602	0,00	0,00	210,00	0,00				
3	Výnosy z pronájmu	603	254 930,00	0,00	204 065,00	0,00				
4	Výnosy z prodaného zboží	604	554,76	0,00	2 768,45	0,00				
5	Výnosy ze správních poplatků	605	29 980,00	0,00	31 280,00	0,00				
6	Výnosy z místních poplatků	606	431 810,00	0,00	472 980,00	0,00				
8	Jiné výnosy z vlastních výkonů	609	216 129,00	0,00	226 462,00	0,00				
9	Smluvní pokuty a úroky z prodlení	641	1 500,00	0,00	0,00	0,00				
10	Jiné pokuty a penále	642	0,00	0,00	0,00	0,00				
11	Výnosy z vyřazených pohledávek	643	0,00	0,00	0,00	0,00				
12	Výnosy z prodeje materiálů	644	0,00	0,00	0,00	0,00				
13	Výnosy z prodeje dlouhodobého nehmotného majetku	645	0,00	0,00	0,00	0,00				
14	Výnosy z prodeje dlouhodobého hmotného majetku kromě pozemků	646	0,00	0,00	0,00	0,00				
15	Výnosy z prodeje pozemků	647	30 010,00	0,00	0,00	0,00				
16	Čerpání fondů	648	0,00	0,00	0,00	0,00				
17	Ostatní výnosy z činnosti	649	1 845 436,26	0,00	2 225 956,55	0,00				
II.	Finanční výnosy		47 533,93	0,00	58 860,54	0,00				
1	Výnosy z prodeje cenných papírů a podílů	661	0,00	0,00	0,00	0,00				
2	Úroky	662	26 913,23	0,00	58 787,23	0,00				
3	Kurzové zisky	663	0,00	0,00	0,00	0,00				
4	Výnosy z přecenění reálnou hodnotou	664	20 620,00	0,00	0,00	0,00				
5	Výnosy z dlouhodobého finančního majetku	665	0,00	0,00	0,00	0,00				
6	Ostatní finanční výnosy	669	0,70	0,00	73,31	0,00				
IV.	Výnosy z transferů		908 703,97	0,00	4 753 370,00	0,00				
2	Výnosy vybraných místních vládních institucí z transferů	672	908 703,97	0,00	4 753 370,00	0,00				
V.	Výnosy ze sdílených daní a poplatků		10 155 945,21	0,00	9 718 710,64	0,00				
1	Výnosy ze sdílené daně z příjmů fyzických osob	681	2 196 127,53	0,00	2 215 069,80	0,00				
2	Výnosy ze sdílené daně z příjmů právnických osob	682	2 552 593,98	0,00	2 348 049,17	0,00				
3	Výnosy ze sdílené daně z přidané hodnoty	684	4 275 577,78	0,00	4 130 843,42	0,00				
4	Výnosy ze sdílených spotřebních daní	685	0,00	0,00	0,00	0,00				
5	Výnosy ze sdílených majetkových daní	686	964 642,37	0,00	843 988,22	0,00				
6	Výnosy z ostatních sdílených daní a poplatků	688	167 003,55	0,00	180 760,03	0,00				
C.	VÝSLEDEK HOSPODAŘENÍ		0,00	0,00	0,00	0,00				
1	Výsledek hospodaření před zdaněním		1 522 123,28	0,00	1 386 193,30	0,00				
2	Výsledek hospodaření běžného účetního období		1 071 253,28	0,00	1 032 603,30	0,00				

Zpráva o výsledku přezkoumání hospodaření obce

NOVÁ VES

IČ: 00237132

za rok 2014

Přezkoumání hospodaření obce Nová Ves za rok 2014 bylo zahájeno dne 13. 8. 2014 doručením oznámení o zahájení přezkoumání hospodaření zaslaného přezkoumávajícím orgánem.

Přezkoumání se uskutečnilo ve dnech:

- 6.10.2014
- 12. 2. 2015

na základě zákona č. 420/2004 Sb., o přezkoumávání hospodaření územních samosprávných celků a dobrovolných svazků obcí, ve znění pozdějších předpisů a v souladu se zákonem č. 255/2012 Sb., o kontrole (kontrolní řád).

Přezkoumávané období 1. 1. 2014 - 31. 12. 2014.

Přezkoumání proběhlo v sídle obce:

Nová Ves
Nová Ves 154
277 52 Nová Ves

Přezkoumání vykonaly:

- kontrolor pověřený řízením přezkoumání:
- kontroloři:

Alena Zemanová
Bc. Zuzana Svobodová

Zástupci obce:

Martin Exner - starosta
Naděžda Kamínková – účetní

Pověření k přezkoumání podle § 5 odst. 1 zákona č. 420/2004 Sb., § 4 a § 6 zákona č. 255/2012 Sb., vše ve znění pozdějších předpisů, vydal ředitel Krajského úřadu Středočeského kraje dne 11.8.2014.

Předmětem přezkoumání jsou dle ust. § 2 zák. č. 420/2004 Sb., ve znění pozdějších předpisů, údaje o ročním hospodaření územního celku, tvořící součást závěrečného účtu podle zákona č. 250/2000 Sb., ve znění pozdějších předpisů, a to:

- plnění příjmů a výdajů rozpočtu, včetně peněžních operací týkajících se rozpočtových prostředků,
- finanční operace, týkající se tvorby a použití peněžních fondů,
- náklady a výnosy podnikatelské činnosti územního celku,
- peněžní operace, týkající se sdružených prostředků vynakládaných na základě smlouvy mezi dvěma nebo více územními celky, anebo na základě smlouvy s jinými právnickými nebo fyzickými osobami,
- finanční operace, týkající se cizích zdrojů ve smyslu právních předpisů o účetnictví,
- hospodaření a nakládání s prostředky poskytnutými z Národního fondu a s dalšími prostředky ze zahraničí poskytnutými na základě mezinárodních smluv,
- vyúčtování a vypořádání finančních vztahů ke státnímu rozpočtu, k rozpočtům krajů, k rozpočtům obcí k jiným rozpočtům, ke státním fondům a k dalším osobám,
- nakládání a hospodaření s majetkem ve vlastnictví územního celku,
- nakládání a hospodaření s majetkem státu, s nímž hospodář územní celek,
- zadávání a uskutečňování veřejných zakázek, s výjimkou úkonů a postupů přezkoumaných orgánem dohledu podle zvláštního právního předpisu,
- stav pohledávek a závazků a nakládání s nimi,
- ručení za závazky fyzických a právnických osob,
- zastavování movitých a nemovitých věcí ve prospěch třetích osob,
- zřizování věcných břemen k majetku územního celku,
- účetnictví vedené územním celkem.

Přezkoumání hospodaření bylo provedeno výběrovým způsobem s ohledem na významnost jednotlivých skutečností podle předmětu a obsahu přezkoumání. Při posuzování jednotlivých právních úkonů se vychází ze znění právních předpisů platných ke dni uskutečnění tohoto úkonu.

Podle ustanovení § 2 odst. 3 zákona č. 420/2004 Sb. nebyly předmětem přezkoumání údaje, na které se vztahuje povinnost mlčenlivosti podle daňového řádu.

Poslední kontrolní úkon byl učiněn dnem předání zprávy o výsledku přezkoumání:

A. Přezkoumané písemnosti

Rozpočtový výhled

- na období roku 2013 - 2018

Návrh rozpočtu

- zveřejněný dne 26. 11. - 11. 12. 2013

Schválený rozpočet

- zastupitelstvem obce dne 20. 12. 2013 jako schodkový - závazné ukazatele dle přiloženého schváleného návrhu rozpočtu ve výdajích na jednotlivé paragrafy rozpočtové skladby

Stanovení závazných ukazatelů zřízeným organizacím

- dopisem adresovaným příspěvkové organizaci Mateřská škola Nová Ves

Rozpočtová opatření

- č. 1 - schváleno zastupitelstvem obce dne 3. 3. 2014
- č. 2 - schváleno zastupitelstvem obce dne 16. 7. 2014
- č. 3 - schváleno zastupitelstvem obce dne 8. 9. 2014
- č. 4 - schváleno zastupitelstvem obce dne 6. 10. 2014
- č. 5 - schváleno zastupitelstvem obce dne 18. 12. 2014

Závěrečný účet

- za rok 2013, projednán a schválen dne 14. 4. 2014 spolu se Zprávou o výsledku přezkoumání hospodaření s vyjádřením "bez výhrad", návrh zveřejněn od 29. 3. - 13. 4. 2014

Výkaz pro hodnocení plnění rozpočtu

- k 30. 9. 2014, 31. 12. 2014

Výkaz zisku a ztráty

- k 30. 9. 2014, 31. 12. 2014 - okamžik sestavení dne 10. 2. 2015

Rozvaha

- k 31. 12. 2013, 30. 6. 2014, 30. 9. 2014, 31. 12. 2014 - okamžik sestavení dne 10. 2. 2015

Příloha rozvahy

- k 30. 9. 2014, 31. 12. 2014 - okamžik sestavení dne 10. 2. 2015

Účtový rozvrh

- na rok 2014

Hlavní kniha

- za rok 2014 (dle potřeby)

Účetní deník

- za rok 2014 (dle potřeby)

Kniha došlých faktur

- za rok 2014

Bankovní výpis

- č. 122, 124, 126, 127, 130 - 136, 155 - 160, 171, 174 k bankovnímu účtu č. 0460043319/0800 vedenému u České spořitelny a. s.

Účetní doklad

- č. 710239 - 710251, 710253 - 710266, 710267 - 710273, 710306 - 710319, 710327 - 710338, 720101 - 720103, 810004 k bankovnímu účtu č. 0460043319/0800 vedenému u České spořitelny a. s.
- vnitřní č. 720075, 720081 k bankovnímu účtu č. 0460043319/0800 vedenému u České spořitelny a. s.

Pokladní kniha (deník)

- za měsíc červenec, září a prosinec 2014

- skonto pokladní hotovosti - zůstatek pokladní hotovosti k 6. 10. 2014 činil Kč 25.861,00 (k pokladnímu dokladu č. 100565)

Pokladní doklad

- č. 100391 - 100448, 100491 - 100546, 100638 - 100668

Evidence majetku

- vedena v počítači - karty majetku

Inventurní soupis majetku a závazků

- svědčící o provedení fyzické a dokladové inventury majetku a závazků k 31. 12. 2014 včetně výpisů nemovitostí MISYS pro obec Nová Ves k 1. 1. 2015
- Plán inventur na rok 2014 ze dne 17. 1. 2015
- Proškolení inventarizační komise dne 16. 1. 2015
- Inventarizační zpráva za rok 2014 ze dne 8. 2. 2015
- Odpisový plán na rok 2014

Mzdová agenda

- Rekapitulace mezd za měsíc červen a prosinec 2014

Odměňování členů zastupitelstva

- Výplatní listina za měsíc srpen 2014 - předsedkyně finančního výboru a p. T. H., člen povodňové komise

Smlouvy o převodu majetku (koupě, prodej, směna, převod)

- Kupní smlouva o převodu vlastnictví nemovité věci ze dne 27. 8. 2014 o prodeji pozemku p. č. 1041/2 k. ú. Nová Ves u Nelahozevsi, zastupitelstvo obce schválilo dne 30. 9. 2013
- Kupní smlouva o převodu vlastnictví nemovité věci ze dne 25. 8. 2014 o prodeji pozemku p. č. KN 230/3 k. ú. Nové Ouholice, zastupitelstvo obce schválilo dne 16. 7. 2014
- Kupní smlouva ze dne 9. 4. 2014 uzavřena s kupujícím AMK Trans, s. r. o. Nová Ves o prodeji pozemku p. č. 1063/6 k. ú. Nová Ves u Nelahozevsi, zastupitelstvo obce schválilo dne 20. 12. 2013
- Kupní smlouva ze dne 25. 6. 2014 o prodeji pozemku p. č. 1029/76 k. ú. Nová Ves u Nelahozevsi, zastupitelstvo obce schválilo dne 20. 12. 2013
- Kupní smlouva o převodu vlastnictví nemovité věci ze dne 27. 8. 2014 o koupi pozemků p. č. 218, 219, 220, 151, 152, 202, 203, 205 a 206 k. ú. Nové Ouholice, zastupitelstvo obce schválilo dne 4. 11. 2013
- Kupní smlouva o prodeji nemovitosti ze dne 6. 2. 2014 o koupi pozemků p. č. 285/16 a p. č. st. 96 k. ú. Nové Ouholice, zastupitelstvo obce schválilo dne 20. 12. 2013

Darovací smlouvy

- Darovací smlouva ze dne 9. 4. 2014 uzavřena s obdarovaným Základní škola Veltrusy o poskytnutí peněžitého daru ve výši Kč 10.000,00 na vydání Almanachu ZŠ Veltrusy k 65. výročí otevření školy
- Darovací smlouva ze dne 22. 9. 2014 uzavřena s obdarovaným Obec Ledčice o poskytnutí finančního daru ve výši Kč 20.000,00 za práci dobrovolných hasičů při povodních 2013 a cvičení protipovodňových opatření, zastupitelstvo obce schválilo dne 16. 7. 2014

Smlouvy nájemní

- Pachtovní smlouva ze dne 21. 5. 2014 o propachtování pozemků Pk 279 a p. č. 853 k. ú. Nové Ouholice

Zveřejněné záměry o nakládání s majetkem

- Prodej pozemku p. č. KN 230/3 k. ú. Nové Ouholice - záměr zveřejněn dne 27. 5. - 11. 6. 2014

- skonto pokladní hotovosti - zůstatek pokladní hotovosti k 6. 10. 2014 činil Kč 25.861,00 (k pokladnímu dokladu č. 100565)

Pokladní doklad

- č. 100391 - 100448, 100491 - 100546, 100638 - 100668

Evidence majetku

- vedena v počítači - karty majetku

Inventurní soupis majetku a závazků

- svědčící o provedení fyzické a dokladové inventury majetku a závazků k 31. 12. 2014 včetně výpisů nemovitostí MISYS pro obec Nová Ves k 1. 1. 2015
- Plán inventur na rok 2014 ze dne 17. 1. 2015
- Proškolení inventarizační komise dne 16. 1. 2015
- Inventarizační zpráva za rok 2014 ze dne 8. 2. 2015
- Odpisový plán na rok 2014

Mzdová agenda

- Rekapitulace mezd za měsíc červen a prosinec 2014

Odměňování členů zastupitelstva

- Výplatní listina za měsíc srpen 2014 - předsedkyně finančního výboru a p. T. H., člen povodňové komise

Smlouvy o převodu majetku (koupě, prodej, směna, převod)

- Kupní smlouva o převodu vlastnictví nemovité věci ze dne 27. 8. 2014 o prodeji pozemku p. č. 1041/2 k. ú. Nová Ves u Nelahozevsi, zastupitelstvo obce schválilo dne 30. 9. 2013
- Kupní smlouva o převodu vlastnictví nemovité věci ze dne 25. 8. 2014 o prodeji pozemku p. č. KN 230/3 k. ú. Nové Ouholice, zastupitelstvo obce schválilo dne 16. 7. 2014
- Kupní smlouva ze dne 9. 4. 2014 uzavřena s kupujícím AMK Trans, s. r. o. Nová Ves o prodeji pozemku p. č. 1063/6 k. ú. Nová Ves u Nelahozevsi, zastupitelstvo obce schválilo dne 20. 12. 2013
- Kupní smlouva ze dne 25. 6. 2014 o prodeji pozemku p. č. 1029/76 k. ú. Nová Ves u Nelahozevsi, zastupitelstvo obce schválilo dne 20. 12. 2013
- Kupní smlouva o převodu vlastnictví nemovité věci ze dne 27. 8. 2014 o koupi pozemků p. č. 218, 219, 220, 151, 152, 202, 203, 205 a 206 k. ú. Nové Ouholice, zastupitelstvo obce schválilo dne 4. 11. 2013
- Kupní smlouva o prodeji nemovitosti ze dne 6. 2. 2014 o koupi pozemků p. č. 285/16 a p. č. st. 96 k. ú. Nové Ouholice, zastupitelstvo obce schválilo dne 20. 12. 2013

Darovací smlouvy

- Darovací smlouva ze dne 9. 4. 2014 uzavřena s obdarovaným Základní škola Veltrusy o poskytnutí peněžitého daru ve výši Kč 10.000,00 na vydání Almanachu ZŠ Veltrusy k 65. výročí otevření školy
- Darovací smlouva ze dne 22. 9. 2014 uzavřena s obdarovaným Obec Ledčice o poskytnutí finančního daru ve výši Kč 20.000,00 za práci dobrovolných hasičů při povodních 2013 a cvičení protipovodňových opatření, zastupitelstvo obce schválilo dne 16. 7. 2014

Smlouvy nájemní

- Pachtovní smlouva ze dne 21. 5. 2014 o propachtování pozemků Pk 279 a p. č. 853 k. ú. Nové Ouholice

Zveřejněné záměry o nakládání s majetkem

- Prodej pozemku p. č. KN 230/3 k. ú. Nové Ouholice - záměr zveřejněn dne 27. 5. - 11. 6. 2014

- Prodej pozemku p. č. 1041/2 k. ú. Nová Ves u Nelahozevsi - záměr zveřejněn dne 29. 4. - 16. 5. 2013
- Prodej pozemku p. č. 1029/76 k. ú. Nová Ves u Nelahozevsi - záměr zveřejněn dne 22. 10. - 6. 11. 2013
- Propachtování pozemků Pk 279 a p. č. 853 k. ú. Nové Ouholice - záměr zveřejněn dne 22. 4. - 7. 5. 2014

Smlouvy o věcných břemenech

- Smlouva o zřízení věcného břemene - služebnosti ze dne 5. 5. 2014 uzavřena se společností ČEZ Distribuce, a. s. Děčín, se společností VČE - montáže, a. s. Pardubice a se společností Geodézie Česká Třebová, s. r. o. Česká Třebová o zřízení věcného břemene na pozemku obce stp. č. 8/1, p. č. 973/7, 1029/1, 1030/1, 1058, 1060/1 a 1061/1 k. ú. Nová ves u Nelahozevsi za účelem zřízení umístění a provozování zařízení distribuční soustavy, zastupitelstvo obce schválilo dne 3. 3. 2014

Smlouvy a další materiály k přijatým účelovým dotacím

- Rozhodnutí o poskytnutí dotace ze dne 30. 11. 2014 uzavřeno s poskytovatelem Ministerstvo životního prostředí Praha 10 o poskytnutí dotace ve výši Kč 2 455.694,52 na projekt Snížení prašnosti v obci Nová Ves (Nepřezkoumáváno použito podpůrně)
- Rozhodnutí č. 14195713-SFŽP ze dne 22. 7. 2014 o poskytnutí dotace ve výši Kč 56.823,00 na akci Snížení energetické náročnosti domu služeb Nové Ouholice (Nepřezkoumáváno použito podpůrně)
- Rozhodnutí č. 14196343-SFŽP ze dne 22. 7. 2014 o poskytnutí dotace ve výši Kč 71.713,00 na akci Snížení energetické náročnosti OU Nová Ves (Nepřezkoumáváno použito podpůrně)

Dohody o provedení práce

- ze dne 1. 7. 2014 uzavřena s pí P. P. za úklidové práce v celé obci (rozsah 300 hodin)
- ze dne 1. 5. 2014 uzavřena s pí L. S. za distribuci tiskovin (rozsah 300 hodin)
- ze dne 2. 6. 2014 uzavřena s p. A. T. za úklid obce (rozsah 50 hodin)

Vnitřní předpis a směrnice

- Soubor vnitřních směrnic platných pro rok 2014 (Nepřezkoumáváno, použito podpůrně)

Zápisy z jednání zastupitelstva včetně usnesení

- ze dne 20. 12. 2013, 27. 1. 2014, 3. 3. 2014, 14. 4. 2014 (schválení účetní závěrky obce za rok 2013, schválení účetní závěrky příspěvkové organizace Mateřská škola Nová Ves za rok 2013), 21. 5. 2014, 2. 6. 2014, 16. 7. 2014, 8. 9. 2014, 6. 10. 2014, 10. 11. 2014 (ustavující zasedání), 4. 12. 2014, 18. 12. 2014 (NEPŘEZKOUMÁVÁNO, použito podpůrně)

Výsledky kontrol zřízených organizací

- Protokol o kontrole hospodaření v příspěvkové organizaci Mateřská škola Nová Ves za období leden - září 2014

Finanční vypořádání dotací

- ze dne 22. 1. 2015

Přiznání k dani z přidané hodnoty

- za 4. čtvrtletí 2014 ze dne 26. 1. 2015

Protokol o schválení účetní závěrky obce za rok 2013

- odeslán do centrálního systému účetních informací dne 22. 7. 2014 za obec Nová Ves

V kontrolovaném období obec Nová Ves, dle prohlášení starosty obce, neuzavřela smlouvu směnňou, nájemní, smlouvu o výpůjčce, nehospondařila s majetkem státu, neručila svým majetkem za závazky fyzických a právnických osob, a to ani v případech taxativně vyjmenovaných v § 38 odst. 3 zákona o obcích, nezastavila movitý a nemovitý majetek, neuzavřela smlouvu o přijetí a poskytnutí úvěru nebo zápůjčky, smlouvu o převzetí dluhu,

o převzetí ručitelského závazku, o přistoupení k závazku a smlouvu o sdružení, smlouvu o společnosti a poskytování majetkových hodnot podle smlouvy o sdružení, jehož je obec společníkem, nekoupila ani neprodala cenné papíry, obligace, nevydala komunální dluhopisy, nezřídila ani nezrušila příspěvkovou organizaci a organizační složku, nezaložila ani nezrušila právnickou osobu, neuskutečnila majetkové vklady do právnických osob, neprovozovala hospodářskou (podnikatelskou) činnost, uskutečnila pouze veřejné zakázky malého rozsahu (§12 odst. 3 zák. č. 137/2006 Sb.).

B. Zjištění z přezkoumání

Při přezkoumání hospodaření obce Nová Ves:

Nebyly zjištěny chyby a nedostatky.

C. Plnění opatření k odstranění nedostatků zjištěných:

a) při dílčím přezkoumání

Nebyly zjištěny chyby a nedostatky.

b) při přezkoumání hospodaření za předchozí roky

Nebyly zjištěny chyby a nedostatky.

D) Závěr

Při přezkoumání hospodaření obce Nová Ves za rok 2014 podle § 2 a § 3 zákona č. 420/2004 Sb., ve znění pozdějších předpisů

Nebyly zjištěny chyby a nedostatky.
(§10 odst. 3 písm. a) zákona č. 420/2004 Sb.)

Upozornění na rizika dle § 10 odst. 4 písm. a) zákona č. 420/2004 Sb., v platném znění:
Neuvádí se.

Podíly dle § 10 odst. 4 písm. b) zákona č. 420/2004 Sb., v platném znění:

a) podíl pohledávek na rozpočtu územního celku	0,38 %
b) podíl závazků na rozpočtu územního celku	1,59 %
c) podíl zastaveného majetku na celkovém majetku územního celku	0,00 %

Komentář:

Celkový objem dlouhodobých pohledávek činí 0,00 Kč.
Celkový objem dlouhodobých závazků činí 0,00 Kč.

Nová Ves 12. 2. 2015

Podpisy kontrolorů:

Alena Zemanová



Alena Zemanová
.....
kontrolor pověřený řízením přezkoumání

Bc. Zuzana Svobodová

Zuzana Svobodová
.....
kontrolorka

Tato zpráva o výsledku přezkoumání:

- je návrhem zprávy o výsledku přezkoumání hospodaření, přičemž konečným zněním zprávy se stává okamžikem marného uplynutí lhůty stanovené v § 6 odst. 3 písm. l) zákona č. 420/2004 Sb., k podání písemného stanoviska kontrolorovi pověřenému řízením přezkoumání

- ke zjištění uvedeným v tomto návrhu je možno podat písemné stanovisko ve lhůtě do 15 dnů ode dne předání návrhu zprávy, a to kontrolorovi pověřenému řízením přezkoumání na adresu: Krajský úřad Středočeského kraje, Odbor kontroly, Zborovská 11, 150 21 Praha 5

- tento návrh zprávy o výsledku přezkoumání hospodaření obsahuje i výsledky konečného dílčího přezkoumání

- se vyhotovuje ve dvou stejnopisech, přičemž se stejnopis č. 2 předává statutárnímu zástupci přezkoumávaného subjektu a stejnopis č. 1 se na zakládá do příslušného spisu územního celku vedeného Odborem kontroly Krajského úřadu Středočeského kraje.

S obsahem zprávy o výsledku přezkoumání hospodaření obce Nová Ves o počtu 8 stran byl seznámen a stejnopis č. 2 převzal p. Martin Exner, starosta obce.

Martin Exner
starosta obce Nová Ves



dne 12. 2. 2015

Poznámka:

Územní celek je ve smyslu ust. § 13 odst. 1 písm. b) zákona č. 420/2004 Sb., povinen přijmout opatření k nápravě chyb a nedostatků uvedených v této zprávě o výsledku přezkoumání hospodaření a podat o tom písemnou informaci příslušnému přezkoumávajícímu orgánu – Krajský úřad Středočeského kraje, Odbor kontroly, Zborovská 11, 150 21 Praha 5, a to nejpozději do 15 dnů po projednání této zprávy spolu se závěrečným účtem v orgánech územního celku.

Územní celek je dále ve smyslu ustanovení § 13 odst. 2 zákona č. 420/2004 Sb., povinen v informacích podle ustanovení § 13 odst. 1 písm. b) téhož zákona uvést lhůtu, ve které podá příslušnému přezkoumávajícímu orgánu písemnou zprávu o plnění přijatých opatření a v této lhůtě příslušnému přezkoumávajícímu orgánu uvedenou zprávu zaslat.

Nesplněním těchto povinností se územní celek dopustí správního deliktu podle ustanovení § 14 odst. 1 písm. b) a c) zákona č. 420/2004 Sb. a za to se uloží územnímu celku podle ustanovení § 14 odst. 2 zákona č. 420/2004 Sb. pokuta do výše Kč 50.000,-.

Rozdělovník:

Stejnopis	Počet výtisků	Předáno	Převzal
1	1 x	Krajský úřad Středočeského kraje	Alena Zemanová
2	1 x	Obec Nová Ves	Martin Exner

Závěrečný účet Obce Nová Ves za rok 2014

(§ 17 zákona č. 250/2000 Sb., o rozpočtových pravidlech územních rozpočtů, ve znění platných předpisů)

Hospodaření Obce Nová Ves v roce 2014 se řídilo v souladu se schváleným rozpočtem Obce Nová Ves na rok 2014 (schváleno Zastupitelstvem obce Nová Ves dne 20. 12. 2013 jako schodkový). Během roku 2014 došlo k úpravám rozpočtu rozpočtovými opatřeními, které Zastupitelstvo obce Nová Ves schválilo dne 3. 3. 2014, 16. 7. 2014, 8. 9. 2014, 6. 10. 2014 a 18. 12. 2014.

1. Plnění příjmů a výdajů za rok 2014

Údaje o plnění rozpočtu příjmů, výdajů a o dalších finančních operacích v plném členění podle rozpočtové skladby jsou zobrazeny ve výkazu FIN 2-12, který je přílohou této zprávy.

Rekapitulace příjmů, výdajů a financování	schválený rozpočet	rozpočet po změnách	výsledek od počátku roku
Daňové příjmy	9 250 000,00 Kč	11 260 000,00 Kč	10 763 237,21 Kč
Nedaňové příjmy	2 437 000,00 Kč	2 709 900,00 Kč	2 627 870,74 Kč
Kapitálové příjmy	2 000,00 Kč	42 500,00 Kč	30 010,00 Kč
Přijaté dotace	200 000,00 Kč	19 779 486,00 Kč	2 873 310,48 Kč
Příjmy celkem	11 889 000,00 Kč	33 791 886,00 Kč	16 294 428,43 Kč
Běžné výdaje	11 669 600,00 Kč	15 760 100,00 Kč	11 651 231,11 Kč
Kapitálové výdaje	8 000 000,00 Kč	29 916 735,00 Kč	5 146 047,80 Kč
Výdaje celkem	19 669 600,00 Kč	45 646 835,00 Kč	16 800 278,91 Kč
Financování	7 780 600,00 Kč	11 854 949,00 Kč	505 850,48 Kč

PŘÍJMY

1.1.2 Složení příjmů

Rekapitulace příjmů	% z příjmů	Kč
Daňové příjmy	66,06	10 763 237,21 Kč
Nedaňové příjmy	16,13	2 627 870,74 Kč
Kapitálové příjmy	0,18	30 010,00 Kč
Přijaté dotace	17,63	2 873 310,48 Kč
Příjmy celkem	100	16 294 428,43 Kč

- daňové příjmy
- nedaňové příjmy
- kapitálové příjmy
- dotace

1.1.3 Kapitálové příjmy

Obec Nová Ves v roce 2014 prodala dlouhodobý hmotný majetek, kapitálové příjmy byly v celkové výši 30 010,00 Kč.

tabulka č.1

Rekapitulace kapitálových příjmů	Kč	Poznámky
Prodej pozemky_1063/6 schváleno ZO 20. 12. 2013	13 500,00	
Prodej pozemky_1029/76 schváleno ZO 20. 12. 2013	3 520,00	
Prodej pozemky_230/3 schváleno ZO 16. 7. 2014	10 320,00	
Prodej pozemky_1041/2 schváleno ZO 30. 9. 2013	2 760,00	
Kapitálové příjmy celkem	30 010,00	

1.1.4 Přijaté transfery a vyúčtování finančních vztahů ke státnímu rozpočtu a ostatním rozpočtům veřejné úrovně

Transfery do rozpočtu obce za rok 2014 činily **2 873 310,48 Kč**. Při finančním vypořádání obce za rok 2014 bylo dle Podmínek o poskytnutí dotací zasláno příslušným poskytovatelům vyúčtování o využití dotací. Rozpis přijatých transferů a jejich čerpání v průběhu roku 2014 je zpracován v tabulce č. 2.

tabulka č.2

Transfery	název	poskytnuto k 31.12.2014	použito k 31.12.2014	Vratka/zůstatek/doplatek pro rok 2014
neinvestiční 4111 UZ 98 187	Volby do zastupitelstev obcí	56 400,00	55 526,00	874,00
neinvestiční 4111 UZ 98 008	Volby do Evropského parlamentu	53 400,00	53 400,00	0
neinvestiční 4112	Stát. rozpočet pro obce a ZŠ	188 900,00	188 900,00	0
neinvestiční 4116 UZ 153 24	SFŽP_Snížení prašnosti v obcích NV	6 654,97	6 654,97	0
neinvestiční 4116 UZ 153 25	SFŽP_Snížení prašnosti v obcích NV	113 135,00	113 135,00	0
investiční 4216 UZ 158 32	SFŽP_Snížení prašnosti v obcích NV	136 427,01	136 427,01	0
investiční 4216 UZ 158 33	SFŽP_Snížení prašnosti v obcích NV	2 319 267,50	2 319 267,50	0
<i>CELKEM</i>	<i>SFŽP_Snížení prašnosti v obcích NV</i>	<i>2 575 484,48</i>	<i>2 575 484,48</i>	
celkem přijaté transfery a převody		2 874 184,48	2 873 310,48	0

1.1.5 Nedaňové příjmy

Obec Nová Ves v roce 2014 obdržela nedaňové příjmy ve výši **2 627 870,74 Kč**. Rozpis přijatých nedaňových příjmů v průběhu roku 2014 je zpracován v tabulce č. 3.

tabulka č. 3

Název	účet §	příjmy
Kulturní akce_přeplatek energie	3392	489,00
Komunální služby_věcná břemena, nájem	3639	2 452 952,32
Sběr a svoz komunálních odpadů_EKO-KOM, prodej popelnic	37**	73 032,70
Všeobecná veřejná správa_vodné od občanů, přeplatky energie	61**	74 482,79
Finanční operace_bankovní úroky a pojistné náhrady	63**	26 913,93
Nedaňové příjmy celkem		2 627 870,74

VÝDAJE

1.2 Složení výdajů

Rekapitulace výdajů	% z výdajů	Kč
Běžné výdaje	69,35	11 651 231,11
Kapitálové výdaje	30,65	5 149 047,80
Výdaje celkem	100	16 800 278,91

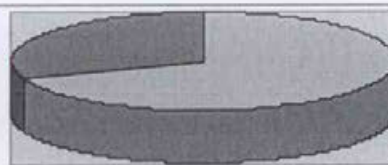

■ Běžné výdaje
■ Kapitálové výdaje

1.2.2 Kapitálové výdaje

Obec Nová Ves v roce 2014 měla celkové kapitálové výdaje ve výši **5 149 047,80 Kč**.

tabulka č.4

Název	účet §	výdaje Kč
Doprava_obnova můstku a místních komunikací	22**	478 381,00
Kanalizace a ČOV, vodovod NO	23**	701 161,80

Příloha č. 7

Klubovna SO	34**	5 750,00
Bydlení, komunální služby a územní rozvoj_ 2x altán MŠ NV a SO, veřejné osvětlení směr Sazená, SO a NV rekonstrukce nebyt. hospodářství, koupě pozemků Mířejovice a NO	36**	993 810,00
Ochrana životního prostředí_HAKO Citymas_snížení prašnosti, povodňová bariera_žel. most	37**	2 969 945,00
Kapitálové výdaje celkem		5 149 047,80

1.2.3 Běžné výdaje

Obec Nová Ves v roce 2014 měla běžné výdaje ve výši **11 651 231,11 Kč**. Rozpis běžných výdajů za rok 2014 je zpracován v tabulce č. 4, podrobné členění běžných výdajů je zobrazeno ve výkazu FIN 2-12, který je přílohou této zprávy.

tabulka č. 5

Název	účet §	výdaje
Doprava, silnice	22**	1 225 599,74
Kanalizace, voda	23**	347 409,00
Vzdělávání a školské služby	31**	446 583,00
Kultura	33**	281 502,00
Tělovýchovná a zájmová činnost	34**	252 348,00
Bydlení, komunální služby a územní rozvoj_energie, veřejné osvětlení, oprava a údržba majetku	36**	1 518 099,60
Ochrana životního prostředí_ svoz odpadů, údržba veřejné zeleně	37**	2 006 310,93
Civilní připravenost na krizové stavy_likvidace povodní	52**	103 210,00
Bezpečnost, veřejný pořádek	53**	1 100,00
Preventivní požární činnost, BOZP	55**	12 500,00
Všeobecná veřejná správa	61**	4 789 957,54
Finanční operace včetně daně z příjmu za obec, DPH	63**	666 611,30
Běžné výdaje celkem		11 651 231,11

FINANCOVÁNÍ

1.2.3 Financování – příjmy a výdaje

celkové příjmy 16 294 428,43 Kč

celkové výdaje -16 800 278,91 Kč

financování 505 850,48 Kč

Výsledek roku 2014 skončil financováním výdajů ve výši **505 850,48 Kč**, schválený rozpočet financování 7 780 600,00 Kč.

OSTATNÍ FINANČNÍ OPERACE

2.1. Zůstatky na bankovních účtech

Česká spořitelna a. s. stav k 31. 12. 2014 **11 501 482,26Kč**.

3. Inventarizace majetku

Inventarizace byla zahájena dne 17. 1. 2014, ukončena dne 8. 2. 2014 a byla provedena ke dni 31. 12. 2014

Způsob zjišťování skutečných stavů: fyzicky a dokladově.

Inventarizační komise potvrdila, že inventarizace byla provedena podle zákona o účetnictví 563/91 Sb. a vyhlášky 270/2010 a veškerý majetek a závazky jsou uvedeny v inventarizačních soupisech a jeho ocenění bylo zkontrolováno a uvedeno v Inventarizační zprávě.

Zjištění a návrhy na opatření komise: rozdílly nebyly zjištěny a opatření k odstranění nebyla uložena.

Aktiva, pasiva	Výsledek k 31.12.2014
Dlouhodobý nehmotný majetek	875 839,50 Kč
Dlouhodobý hmotný majetek	63 786 992,06 Kč
Dlouhodobý finanční majetek	14 175 000,00 Kč
Krátkodobé pohledávky – zálohy energie, DPH, daň z příjmů právnických osob	730 753,00 Kč
Krátkodobý finanční majetek – bankovní účty	11 501 482,26 Kč
Vlastní kapitál	72 939 533,79 Kč
Krátkodobé závazky – mzdy 12/2014, dohadné účty_energie, faktury došlé k 31.12.	1 484 915,00 Kč

4. Hospodaření příspěvkové organizace zřízené obcí

Obec Nová Ves má zřízenou jednu příspěvkovou organizaci:

Mateřská škola Nová Ves

IČ 70996001

Finanční příspěvek 386 000,00 Kč

Stanovení závazných ukazatelů 1/2014

Příspěvková organizace v roce 2014 dosáhla výsledku hospodaření + 83 702,94 Kč

Roční účetní závěrky zřízené příspěvkové organizace byly předány zřizovateli dne 5. 2. 2014

5. Hospodářská činnost obce

Obec nevede hospodářskou činnost

6. Transfery, dary a příspěvky poskytnuté

6.1 Darovací smlouvy

Obec Nová Ves poskytla v roce 2014 finanční dar podle Darovací smlouvy ze dne 9. 4. 2014 Základní škole Veltrusy na vydání Almanachu ZŠ Veltrusy k 65. Výročí otevření školy v celkové výši **14 200,00 Kč** a podle Darovací smlouvy ze dne 22. 9. 2014 finanční dar JSDH Ledčice ve výši **20 000,00 Kč** za práci dobrovolných hasičů při povodni 2013 a při cvičení protipovodňových opatření pod železničním mostem v Nových Ouholících.

6.2 Neinvestiční transfery občanským sdružením

Obci Nová Ves byly poskytnuty příspěvky v celkové výši 165 000,00Kč organizacím:

- Myslivecké sdružení Diana, poskytnut neinvestiční příspěvek dne 4. 3. 2014 ve výši **20 000**, finanční vypořádání k 31. 12. 2014
- Sdružení Soptici poskytnut neinvestiční příspěvek dne 20. 3. 2014 ve výši **20 000Kč**, finanční vypořádání k 31. 12. 2014.
- TJ Sokol, poskytnut neinvestiční příspěvek dne 4. 3. 2014 ve výši **65 000Kč**, finanční vypořádání k 31. 12. 2014.
- Rybářský spolek Vepřecké vydry poskytnut neinvestiční příspěvek dne 5. 3. 2014 ve výši **20 000Kč**, finanční vypořádání k 31. 12. 2014.
- Maraton klub Miřejovice poskytnut neinvestiční příspěvek dne 4. 3. 2014 ve výši **20 000Kč**, finanční vypořádání k 31. 12. 2014.
- Klubu Seniorů poskytnut neinvestiční příspěvek dne 19. 3. 2014 ve výši **20 000Kč**, finanční vypořádání k 31. 12. 2014.

7. Zpráva o finančních kontrolách za rok 2014

7.1 Zpráva o výsledku přezkoumání hospodaření obce za rok 2014

Přezkoumání hospodaření provedl Krajský úřad Středočeského kraje.

Dílčí přezkoumání dne 6. 10. 2014 a závěrečné dne 12. 2. 2014

Závěr přezkoumání hospodaření obce Nová Ves za rok 2014:

Nebyly zjištěny chyby a nedostatky (§10 odst. 3 písm. a) zákona 420/2004 Sb.)

Přezkoumání bylo provedeno v souladu se zákonem č. 420/2004 Sb., o přezkoumávání hospodaření územních samosprávných celků a dobrovolných svazků obcí

Zpráva je součástí tohoto dokumentu.

7.2 Veřejnosprávní kontroly provedené v roce 2014

7.2.1

Obec provedla kontrolu 24. 1. 2015 ke dni 31. 9. 2014 u příspěvkové organizace Mateřská škola Nová Ves podle zákona 320/2001Sb. o finanční kontrole ve veřejné správě s odkazem na § 15 zákona 552/1991 o státní kontrole.

Závažné nedostatky nebyly zjištěny.

7.2.2

Finanční kontrola, kterou provádí Finanční komise obce v rozsahu stanovených zákonem 320/2001 Sb. o finanční kontrole a ve znění pozdějších předpisů, je součástí finančního řízení obce zabezpečujícího hospodaření s veřejnými prostředky.

Zprávu o výsledku finančních kontrol byla 12. 2. 2014 předložena v rozsahu a struktuře stanovené vyhláškou MF č. 416 ze dne 28. června 2004 v elektronické podobě Krajskému úřadu.

Závěr zprávy: souhlas s celoročním hospodařením a to bez výhrad

Plné znění zprávy o provedeném přezkoumání hospodaření obce za rok 2014 a výkaz FIN 2-12 je přílohou závěrečného účtu.

Vypracoval: Nad'a Kamínková, Eva Kučerová dne 18. 2. 2015

Středočeský kraj

ODBOR KONTROLY

Zborovská 11
150 21 Praha 5

SpZn: SZ_065214/2014/KUSK
Čj.: 006021/2015/KUSK

Stejnopis č. 2

Zpráva o výsledku přezkoumání hospodaření obce

NOVÁ VES

IČ: 00237132

za rok 2014

Přezkoumání hospodaření obce Nová Ves za rok 2014 bylo zahájeno dne 13. 8. 2014 doručením oznámení o zahájení přezkoumání hospodaření zaslaného přezkoumávacím orgánem.

Přezkoumání se uskutečnilo ve dnech:

- 6.10.2014
- 12. 2. 2015

na základě zákona č. 420/2004 Sb., o přezkoumávání hospodaření územních samosprávných celků a dobrovolných svazků obcí, ve znění pozdějších předpisů a v souladu se zákonem č. 255/2012 Sb., o kontrole (kontrolní řád).

Přezkoumávané období 1. 1. 2014 - 31. 12. 2014.

Přezkoumání proběhlo v sídle obce:

Nová Ves
Nová Ves 154
277 52 Nová Ves

Přezkoumání vykonaly:

- kontrolor pověřený řízením přezkoumání:
- kontroloři:

Alena Zemanová
Bc. Zuzana Svobodová

Zástupci obce:

Martin Exner - starosta
Naděžda Kamínková – účetní

Pověření k přezkoumání podle § 5 odst. 1 zákona č. 420/2004 Sb., § 4 a § 6 zákona č. 255/2012 Sb., vše ve znění pozdějších předpisů, vydal ředitel Krajského úřadu Středočeského kraje dne 11.8.2014.

Předmětem přezkoumání jsou dle ust. § 2 zák. č. 420/2004 Sb., ve znění pozdějších předpisů, údaje o ročním hospodaření územního celku, tvořící součást závěrečného účtu podle zákona č. 250/2000 Sb., ve znění pozdějších předpisů, a to:

- plnění příjmů a výdajů rozpočtu, včetně peněžních operací týkajících se rozpočtových prostředků,
- finanční operace, týkající se tvorby a použití peněžních fondů,
- náklady a výnosy podnikatelské činnosti územního celku,
- peněžní operace, týkající se sdružených prostředků vynakládaných na základě smlouvy mezi dvěma nebo více územními celky, anebo na základě smlouvy s jinými právníckými nebo fyzickými osobami,
- finanční operace, týkající se cizích zdrojů ve smyslu právních předpisů o účetnictví,
- hospodaření a nakládání s prostředky poskytnutými z Národního fondu a s dalšími prostředky ze zahraničí poskytnutými na základě mezinárodních smluv,
- vyúčtování a vypořádání finančních vztahů ke státnímu rozpočtu, k rozpočtům krajů, k rozpočtům obcí k jiným rozpočtům, ke státním fondům a k dalším osobám,
- nakládání a hospodaření s majetkem ve vlastnictví územního celku,
- nakládání a hospodaření s majetkem státu, s nímž hospodaří územní celek,
- zadávání a uskutečňování veřejných zakázek, s výjimkou úkonů a postupů přezkoumaných orgánem dohledu podle zvláštního právního předpisu,
- stav pohledávek a závazků a nakládání s nimi,
- ručení za závazky fyzických a právníckých osob,
- zastavování movitých a nemovitých věcí ve prospěch třetích osob,
- zřizování věcných břemen k majetku územního celku,
- účetnictví vedené územním celkem.

Přezkoumání hospodaření bylo provedeno výběrovým způsobem s ohledem na významnost jednotlivých skutečností podle předmětu a obsahu přezkoumání. Při posuzování jednotlivých právních úkonů se vychází ze znění právních předpisů platných ke dni uskutečnění tohoto úkonu.

Podle ustanovení § 2 odst. 3 zákona č. 420/2004 Sb. nebyly předmětem přezkoumání údaje, na které se vztahuje povinnost mlčenlivosti podle daňového řádu.

Poslední kontrolní úkon byl učiněn dnem předání zprávy o výsledku přezkoumání:

A. Přezkoumané písemnosti

Rozpočtový výhled

- na období roku 2013 - 2018

Návrh rozpočtu

- zveřejněný dne 26. 11. - 11. 12. 2013

Schválený rozpočet

- zastupitelstvem obce dne 20. 12. 2013 jako schodkový - závazné ukazatele dle přiloženého schváleného návrhu rozpočtu ve výdajích na jednotlivé paragrafy rozpočtové skladby

Stanovení závazných ukazatelů zřízeným organizacím

- dopisem adresovaným příspěvkové organizaci Mateřská škola Nová Ves

Rozpočtová opatření

- č. 1 - schváleno zastupitelstvem obce dne 3. 3. 2014
- č. 2 - schváleno zastupitelstvem obce dne 16. 7. 2014
- č. 3 - schváleno zastupitelstvem obce dne 8. 9. 2014
- č. 4 - schváleno zastupitelstvem obce dne 6. 10. 2014
- č. 5 - schváleno zastupitelstvem obce dne 18. 12. 2014

Závěrečný účet

- za rok 2013, projednán a schválen dne 14. 4. 2014 spolu se Zprávou o výsledku přezkoumání hospodaření s vyjádřením "bez výhrad", návrh zveřejněn od 29. 3. - 13. 4. 2014

Výkaz pro hodnocení plnění rozpočtu

- k 30. 9. 2014, 31. 12. 2014

Výkaz zisku a ztráty

- k 30. 9. 2014, 31. 12. 2014 - okamžik sestavení dne 10. 2. 2015

Rozvaha

- k 31. 12. 2013, 30. 6. 2014, 30. 9. 2014, 31. 12. 2014 - okamžik sestavení dne 10. 2. 2015

Příloha rozvahy

- k 30. 9. 2014, 31. 12. 2014 - okamžik sestavení dne 10. 2. 2015

Účtový rozvrh

- na rok 2014

Hlavní kniha

- za rok 2014 (dle potřeby)

Účetní deník

- za rok 2014 (dle potřeby)

Kniha došlých faktur

- za rok 2014

Bankovní výpis

- č. 122, 124, 126, 127, 130 - 136, 155 - 160, 171, 174 k bankovnímu účtu č. 0460043319/0800 vedenému u České spořitelny a. s.

Účetní doklad

- č. 710239 - 710251, 710253 - 710266, 7102670 - 710273, 710306 - 710319, 710327 - 710338, 720101 - 720103, 810004 k bankovnímu účtu č. 0460043319/0800 vedenému u České spořitelny a. s.
- vnitřní č. 720075, 720081 k bankovnímu účtu č. 0460043319/0800 vedenému u České spořitelny a. s.

Pokladní kniha (deník)

- za měsíc červenec, září a prosinec 2014

- skonto pokladní hotovosti - zůstatek pokladní hotovosti k 6. 10. 2014 činil Kč 25.861,00 (k pokladnímu dokladu č. 100565)

Pokladní doklad

- č. 100391 - 100448, 100491 - 100546, 100638 - 100668

Evidence majetku

- vedena v počítači - karty majetku

Inventurní soupis majetku a závazků

- svědčící o provedení fyzické a dokladové inventury majetku a závazků k 31. 12. 2014 včetně výpisů nemovitostí MISYS pro obec Nová Ves k 1. 1. 2015
- Plán inventur na rok 2014 ze dne 17. 1. 2015
- Proškolení inventarizační komise dne 16. 1. 2015
- Inventarizační zpráva za rok 2014 ze dne 8. 2. 2015
- Odpisový plán na rok 2014

Mzdová agenda

- Rekapitulace mezd za měsíc červen a prosinec 2014

Odměňování členů zastupitelstva

- Výplatní listina za měsíc srpen 2014 - předsedkyně finančního výboru a p. T. H., člen povodňové komise

Smlouvy o převodu majetku (koupě, prodej, směna, převod)

- Kupní smlouva o převodu vlastnictví nemovité věci ze dne 27. 8. 2014 o prodeji pozemku p. č. 1041/2 k. ú. Nová Ves u Nelahozevsí, zastupitelstvo obce schválilo dne 30. 9. 2013
- Kupní smlouva o převodu vlastnictví nemovité věci ze dne 25. 8. 2014 o prodeji pozemku p. č. KN 230/3 k. ú. Nové Ouholice, zastupitelstvo obce schválilo dne 16. 7. 2014
- Kupní smlouva ze dne 9. 4. 2014 uzavřena s kupujícím AMK Trans, s. r. o. Nová Ves o prodeji pozemku p. č. 1063/6 k. ú. Nová Ves u Nelahozevsí, zastupitelstvo obce schválilo dne 20. 12. 2013
- Kupní smlouva ze dne 25. 6. 2014 o prodeji pozemku p. č. 1029/76 k. ú. Nová Ves u Nelahozevsí, zastupitelstvo obce schválilo dne 20. 12. 2013
- Kupní smlouva o převodu vlastnictví nemovité věci ze dne 27. 8. 2014 o koupi pozemků p. č. 218, 219, 220, 151, 152, 202, 203, 205 a 206 k. ú. Nové Ouholice, zastupitelstvo obce schválilo dne 4. 11. 2013
- Kupní smlouva o prodeji nemovitosti ze dne 6. 2. 2014 o koupi pozemků p. č. 285/16 a p. č. st. 96 k. ú. Nové Ouholice, zastupitelstvo obce schválilo dne 20. 12. 2013

Darovací smlouvy

- Darovací smlouva ze dne 9. 4. 2014 uzavřena s obdarovaným Základní škola Veltrusy o poskytnutí peněžitého daru ve výši Kč 10.000,00 na vydání Almanachu ZŠ Veltrusy k 65. výročí otevření školy
- Darovací smlouva ze dne 22. 9. 2014 uzavřena s obdarovaným Obec Ledčice o poskytnutí finančního daru ve výši Kč 20.000,00 za práci dobrovolných hasičů při povodních 2013 a evičení protipovodňových opatření, zastupitelstvo obce schválilo dne 16. 7. 2014

Smlouvy nájemní

- Pachtovní smlouva ze dne 21. 5. 2014 o propachtování pozemků Pk 279 a p. č. 853 k. ú. Nové Ouholice

Zveřejněné záměry o nakládání s majetkem

- Prodej pozemku p. č. KN 230/3 k. ú. Nové Ouholice - záměr zveřejněn dne 27. 5. - 11. 6. 2014

- Prodej pozemku p. č. 1041/2 k. ú. Nová Ves u Nelahozevsi - záměr zveřejněn dne 29. 4. - 16. 5. 2013
- Prodej pozemku p. č. 1029/76 k. ú. Nová Ves u Nelahozevsi - záměr zveřejněn dne 22. 10. - 6. 11. 2013
- Propachtování pozemků Pk 279 a p. č. 853 k. ú. Nové Ouholice - záměr zveřejněn dne 22. 4. - 7. 5. 2014

Smlouvy o věcných břemenech

- Smlouva o zřízení věcného břemene - služebnosti ze dne 5. 5. 2014 uzavřena se společností ČEZ Distribuce, a. s. Děčín, se společností VČE - montáže, a. s. Pardubice a se společností Geodézie Česká Třebová, s. r. o. Česká Třebová o zřízení věcného břemene na pozemku obce stp. č. 8/1, p. č. 973/7, 1029/1, 1030/1, 1058, 1060/1 a 1061/1 k. ú. Nová ves u Nelahozevsi za účelem zřízení umístění a provozování zařízení distribuční soustavy, zastupitelstvo obce schválilo dne 3. 3. 2014

Smlouvy a další materiály k přijatým účelovým dotacím

- Rozhodnutí o poskytnutí dotace ze dne 30. 11. 2014 uzavřeno s poskytovatelem Ministerstvo životního prostředí Praha 10 o poskytnutí dotace ve výši Kč 2 455.694,52 na projekt Snížení prašnosti v obci Nová Ves (Nepřezkoumáváno použito podpůrně)
- Rozhodnutí č. 14195713-SFŽP ze dne 22. 7. 2014 o poskytnutí dotace ve výši Kč 56.823,00 na akci Snížení energetické náročnosti domu služeb Nové Ouholice (Nepřezkoumáváno použito podpůrně)
- Rozhodnutí č. 14196343-SFŽP ze dne 22. 7. 2014 o poskytnutí dotace ve výši Kč 71.713,00 na akci Snížení energetické náročnosti OU Nová Ves (Nepřezkoumáváno použito podpůrně)

Dohody o provedení práce

- ze dne 1. 7. 2014 uzavřena s pí P. P. za úklidové práce v celé obci (rozsah 300 hodin)
- ze dne 1. 5. 2014 uzavřena s pí L. S. za distribuci tiskovin (rozsah 300 hodin)
- ze dne 2. 6. 2014 uzavřena s p. A. T. za úklid obce (rozsah 50 hodin)

Vnitřní předpis a směrnice

- Soubor vnitřních směrnic platných pro rok 2014 (Nepřezkoumáváno, použito podpůrně)

Zápisy z jednání zastupitelstva včetně usnesení

- ze dne 20. 12. 2013, 27. 1. 2014, 3. 3. 2014, 14. 4. 2014 (schválení účetní závěrky obce za rok 2013, schválení účetní závěrky příspěvkové organizace Mateřská škola Nová Ves za rok 2013), 21. 5. 2014, 2. 6. 2014, 16. 7. 2014, 8. 9. 2014, 6. 10. 2014, 10. 11. 2014 (ustavující zasedání), 4. 12. 2014, 18. 12. 2014 (NEPŘEZKOUMÁVÁNO, použito podpůrně)

Výsledky kontrol zřízených organizací

- Protokol o kontrole hospodaření v příspěvkové organizaci Mateřská škola Nová Ves za období leden - září 2014

Finanční vypořádání dotací

- ze dne 22. 1. 2015

Přiznání k dani z přidané hodnoty

- za 4. čtvrtletí 2014 ze dne 26. 1. 2015

Protokol o schválení účetní závěrky obce za rok 2013

- odeslán do centrálního systému účetních informací dne 22. 7. 2014 za obec Nová Ves

V kontrolovaném období obec Nová Ves, dle prohlášení starosty obce, neuzavřela smlouvu směnnou, nájemní, smlouvu o výpůjčce, nehospoďařila s majetkem státu, neručila svým majetkem za závazky fyzických a právnických osob, a to ani v případech taxativně vyjmenovaných v § 38 odst. 3 zákona o obcích, nezastavila movitý a nemovitý majetek, neuzavřela smlouvu o přijetí a poskytnutí úvěru nebo zápůjčky, smlouvu o převzetí dluhu,

o převzetí ručitého závazku, o přistoupení k závazku a smlouvu o sdružení, smlouvu o společnosti a poskytování majetkových hodnot podle smlouvy o sdružení, jehož je obec společníkem, nekoupila ani neprodala cenné papíry, obligace, nevydala komunální dluhopisy, nezřídila ani nezrušila příspěvkovou organizaci a organizační složku, nezaložila ani nezrušila právnickou osobu, neuskutečnila majetkové vklady do právnických osob, neprovozovala hospodářskou (podnikatelskou) činnost, uskutečnila pouze veřejné zakázky malého rozsahu (§12 odst. 3 zák. č. 137/2006 Sb.).

B. Zjištění z přezkoumání

Při přezkoumání hospodaření obce Nová Ves:

Nebyly zjištěny chyby a nedostatky.

C. Plnění opatření k odstranění nedostatků zjištěných:

a) při dílčím přezkoumání

Nebyly zjištěny chyby a nedostatky.

b) při přezkoumání hospodaření za předchozí roky

Nebyly zjištěny chyby a nedostatky.

D) Závěr

Při přezkoumání hospodaření obce Nová Ves za rok 2014 podle § 2 a § 3 zákona č. 420/2004 Sb., ve znění pozdějších předpisů

Nebyly zjištěny chyby a nedostatky.
(§10 odst. 3 písm. a) zákona č. 420/2004 Sb.)

Upozornění na rizika dle § 10 odst. 4 písm. a) zákona č. 420/2004 Sb., v platném znění:
Neuvádí se.

Podíly dle § 10 odst. 4 písm. b) zákona č. 420/2004 Sb., v platném znění:

a) podíl pohledávek na rozpočtu územního celku	0,38 %
b) podíl závazků na rozpočtu územního celku	1,59 %
c) podíl zastaveného majetku na celkovém majetku územního celku	0,00 %

Komentář:

Celkový objem dlouhodobých pohledávek činí 0,00 Kč.

Celkový objem dlouhodobých závazků činí 0,00 Kč.

Nová Ves 12. 2. 2015

Podpisy kontrolorů:

Alena Zemanová

.....
kontrolor pověřený řízením přezkoumání

Bc. Zuzana Svobodová

.....
kontrolorka

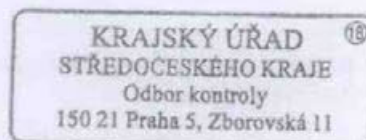

Tato zpráva o výsledku přezkoumání:

- je návrhem zprávy o výsledku přezkoumání hospodaření, přičemž konečným zněním zprávy se stává okamžikem marného uplynutí lhůty stanovené v § 6 odst. 3 písm. l) zákona č. 420/2004 Sb., k podání písemného stanoviska kontrolorovi pověřenému řízením přezkoumání

- ke zjištění uvedeným v tomto návrhu je možno podat písemné stanovisko ve lhůtě do 15 dnů ode dne předání návrhu zprávy, a to kontrolorovi pověřenému řízením přezkoumání na adresu: Krajský úřad Středočeského kraje, Odbor kontroly, Zborovská 11, 150 21 Praha 5

- tento návrh zprávy o výsledku přezkoumání hospodaření obsahuje i výsledky konečného dílčího přezkoumání

- se vyhotovuje ve dvou stejnopisech, přičemž se stejnopis č. 2 předává statutárnímu zástupci přezkoumávaného subjektu a stejnopis č. 1 se na zakládá do příslušného spisu územního celku vedeného Odborem kontroly Krajského úřadu Středočeského kraje.

S obsahem zprávy o výsledku přezkoumání hospodaření obce Nová Ves o počtu 8 stran byl seznámen a stejnopis č. 2 převzal p. Martin Exner, starosta obce.

Martin Exner
starosta obce Nová Ves



dne 12. 2. 2015

Poznámka:

Územní celek je ve smyslu ust. § 13 odst. 1 písm. b) zákona č. 420/2004 Sb., povinen přijmout opatření k nápravě chyb a nedostatků uvedených v této zprávě o výsledku přezkoumání hospodaření a podat o tom písemnou informaci příslušnému přezkoumávajícímu orgánu – Krajský úřad Středočeského kraje, Odbor kontroly, Zborovská 11, 150 21 Praha 5, a to nejpozději do 15 dnů po projednání této zprávy spolu se závěrečným účtem v orgánech územního celku.

Územní celek je dále ve smyslu ustanovení § 13 odst. 2 zákona č. 420/2004 Sb., povinen v informacích podle ustanovení § 13 odst. 1 písm. b) téhož zákona uvést lhůtu, ve které podá příslušnému přezkoumávajícímu orgánu písemnou zprávu o plnění přijatých opatření a v této lhůtě příslušnému přezkoumávajícímu orgánu uvedenou zprávu zaslat.

Nesplněním těchto povinností se územní celek dopustí správního deliktu podle ustanovení § 14 odst. 1 písm. b) a c) zákona č. 420/2004 Sb. a za to se uloží územnímu celku podle ustanovení § 14 odst. 2 zákona č. 420/2004 Sb. pokuta do výše Kč 50.000,-.

Rozdělovník:

Stejnopis	Počet výtisků	Předáno	Převzal
1	1 x	Krajský úřad Středočeského kraje	Alena Zemanová
2	1 x	Obec Nová Ves	Martin Exner

- ke zjištění uvedeným v tomto návrhu je možno podat písemné stanovisko ve lhůtě do 15 dnů ode dne předání návrhu zprávy, a to kontrolorovi pověřenému řízením přezkoumání na adresu: Krajský úřad Středočeského kraje, Odbor kontroly, Zborovská 11, 150 21 Praha 5

- tento návrh zprávy o výsledku přezkoumání hospodaření obsahuje i výsledky konečného dílčího přezkoumání

- se vyhotovuje ve dvou stejnopisech, přičemž se stejnopis č. 2 předává statutárnímu zástupci přezkoumávaného subjektu a stejnopis č. 1 se na zakládá do příslušného spisu územního celku vedeného Odborem kontroly Krajského úřadu Středočeského kraje.

S obsahem zprávy o výsledku přezkoumání hospodaření obce Nová Ves o počtu 8 stran byl seznámen a stejnopis č. 2 převzal p. Martin Exner, starosta obce.

Martin Exner
starosta obce Nová Ves



.....
dne 12. 2. 2015

Poznámka:

Územní celek je ve smyslu ust. § 13 odst. 1 písm. b) zákona č. 420/2004 Sb., povinen přijmout opatření k nápravě chyb a nedostatků uvedených v této zprávě o výsledku přezkoumání hospodaření a podat o tom písemnou informaci příslušnému přezkoumávajícímu orgánu – Krajský úřad Středočeského kraje, Odbor kontroly, Zborovská 11, 150 21 Praha 5, a to nejpozději do 15 dnů po projednání této zprávy spolu se závěrečným účtem v orgánech územního celku.

Územní celek je dále ve smyslu ustanovení § 13 odst. 2 zákona č. 420/2004 Sb., povinen v informacích podle ustanovení § 13 odst. 1 písm. b) téhož zákona uvést lhůtu, ve které podá příslušnému přezkoumávajícímu orgánu písemnou zprávu o plnění přijatých opatření a v této lhůtě příslušnému přezkoumávajícímu orgánu uvedenou zprávu zaslat.

Nesplněním těchto povinností se územní celek dopustí správního deliktu podle ustanovení § 14 odst. 1 písm. b) a c) zákona č. 420/2004 Sb. a za to se uloží územnímu celku podle ustanovení § 14 odst. 2 zákona č. 420/2004 Sb. pokuta do výše Kč 50.000,-.

Rozdělovník:

Stejnopis	Počet výtisků	Předáno	Převzal
1	1 x	Krajský úřad Středočeského kraje	Alena Zemanová
2	1 x	Obec Nová Ves	Martin Exner

**VÝKAZ PRO HODNOCENÍ PLNĚNÍ ROZPOČTU
ÚZEMNÍCH SAMOSPRÁVNÝCH CELKŮ, REGIONÁLNÍCH RAD A DOBROVOLNÝCH SVAZKŮ OBCÍ**

sestavený k 31. 12. 2014
v Kč na dvě desetinná místa

Rok	Měsíc	IČO:
2014	12	00237132

Název a sídlo vykazující jednotky: Obec Nová Ves, Nová Ves 154, 277 52

I. Rozpočtové příjmy

Paragraf	Položka	Text	Schválený rozpočet	Rozpočet po změnách	Výsledek od počátku roku
a	b		1	2	3
0000					
0000	1111	Daň z příjmů fyz. osob ze záv. činn.	1 650 000,00	2 150 000,00	1 901 185,21
0000	1112	Daň z příjmu fyz. osob ze sam. výd. čín	150 000,00	150 000,00	65 373,10
0000	1113	Daň z příjmu fyz. osob z kap. výnosů	180 000,00	230 000,00	229 569,22
0000	1121	Daň z příjmů práv. osob	1 900 000,00	2 200 000,00	2 199 003,98
0000	1122	Daň z příjmů práv. osob za obce	400 000,00	400 000,00	353 590,00
0000	1211	Daň z přidané hodnoty	3 500 000,00	4 280 000,00	4 275 577,78
0000	1334	Odvody za odnětí půdy ze zem. půd. fon	150 000,00	150 000,00	145 502,00
0000	1340	Poplatek za provoz systému KO	450 000,00	450 000,00	405 100,00
0000	1341	Poplatek ze psů	15 000,00	15 000,00	12 660,00
0000	1343	Poplatek ze užívání veř. prostr.	15 000,00	15 000,00	14 050,00
0000	1351	Odvod z loterií a podobných her	40 000,00	40 000,00	33 962,62
0000	1355	Odvod z výherních hracích přístrojů	80 000,00	150 000,00	133 040,93
0000	1361	Správní poplatky	20 000,00	30 000,00	29 980,00
0000	1511	Daň z nemovitých věcí	700 000,00	1 000 000,00	964 642,37
0000	4111	Ni př.transf. ze všeob.pokl.sp.st.rozp.	0,00	108 926,00	108 926,00
0000	4112	Ni př.transf. ze st.r. v rám. souh. dotv	200 000,00	188 900,00	188 900,00
0000	4116	Ost. Ni př.transfer. ze státního rozp.	0,00	121 000,00	119 789,97
0000	4213	Inv.př. transfery ze státních fondů	0,00	128 536,00	0,00
0000	4216	Ost. př. transfery ze státního rozpočtu	0,00	17 047 000,00	2 455 694,51
0000	4233	Inv. transfery příj. od EU	0,00	2 185 124,00	0,00
0000	****		9 450 000,00	31 039 486,00	13 636 547,69
3392	Zájmová činnost v kultuře				
3392	2324	Přijaté nekapitálové příspěvky a náhrady	0,00	500,00	489,00
3392	****		0,00	500,00	489,00
3612	Bytové hospodářství				
3612	2132	Příjmy z pronájmu ost. nem. a jejich čás	0,00	18 000,00	18 000,00
3612	****		0,00	18 000,00	18 000,00

I. Rozpočtové příjmy

Paragraf	Položka	Text	Schválený rozpočet	Rozpočet po změnách	Výsledek od počátku roku
a	b		1	2	3
3613	Nebytové hospodářství				
3613	2324	Přijaté nekapitálové příspěvky a náhrady	0,00	1 500,00	1 334,00
3613	****		0,00	1 500,00	1 334,00
3631	Veřejné osvětlení				
3631	2324	Přijaté nekapitálové příspěvky a náhrady	0,00	8 700,00	8 633,00
3631	****		0,00	8 700,00	8 633,00
3632	Pohřebnictví				
3632	2139	Ostatní příjmy z pronájmu majetku	5 000,00	5 000,00	0,00
3632	2324	Přijaté nekapitálové příspěvky a náhrady	0,00	1 700,00	1 691,00
3632	****		5 000,00	6 700,00	1 691,00
3639	Komunální služby a územní rozvoj j.n.				
3639	2119	Ostatní příjmy z vlastní činnosti	2 040 000,00	2 190 000,00	2 186 364,32
3639	2131	Příjmy z pronájmu pozemků	2 000,00	3 000,00	1 885,00
3639	2132	Příjmy z pronájmu ost. nem. a jejich čás	200 000,00	250 000,00	235 045,00
3639	3111	Příjmy z prodeje pozemků	2 000,00	42 500,00	30 010,00
3639	****		2 244 000,00	2 485 500,00	2 453 304,32
3722	Sběr a odvoz komunálních odpadů				
3722	2112	Příjmy z prodeje zboží	5 000,00	5 000,00	670,00
3722	****		5 000,00	5 000,00	670,00
3725	Využívání a zneškodňování komunál.odpadů				
3725	2119	Ostatní příjmy z vlastní činnosti	70 000,00	80 000,00	70 862,70
3725	****		70 000,00	80 000,00	70 862,70
3729	Ostatní nakládání s odpady				
3729	2212	Sankční platby př. od jiných subjektů	0,00	1 500,00	1 500,00
3729	****		0,00	1 500,00	1 500,00
6171	Činnost místní správy				
6171	2324	Přijaté nekapitálové příspěvky a náhrady	55 000,00	85 000,00	74 482,79
6171	****		55 000,00	85 000,00	74 482,79
6310	Příjmy a výdaje z úvěr. finanč. operací				
6310	2141	Příjmy z úroků	60 000,00	60 000,00	26 913,23
6310	2324	Přijaté nekapitálové příspěvky a náhrady	0,00	0,00	0,70
6310	****		60 000,00	60 000,00	26 913,93
Celkem			11 889 000,00	33 791 886,00	16 294 428,43

II. Rozpočtové výdaje

Paragraf	Položka	Schválený rozpočet	Rozpočet po změnách	Výsledek od počátku roku
a	b	1	2	3
2212	Silnice			
2212	5139 Nákup materiálu j.n.	50 000,00	50 000,00	11 781,29
2212	5164 Nájemné	0,00	8 500,00	8 150,56
2212	5169 Nákup ostatních služeb	100 000,00	100 000,00	6 000,00
2212	5171 Výdaje na dodavatel.zajišť.opravy a údrž	300 000,00	1 200 000,00	1 115 113,89
2212	6121 Budovy, haly a stavby	2 500 000,00	17 100 000,00	478 381,00
2212	****	2 950 000,00	18 458 500,00	1 619 426,74
2219	Ost. záležitosti pozemních komunikací			
2219	5171 Výdaje na dodavatel.zajišť.opravy a údrž	0,00	86 000,00	84 554,00
2219	6121 Budovy, haly a stavby	500 000,00	500 000,00	0,00
2219	****	500 000,00	586 000,00	84 554,00
2310	Pitná voda			
2310	5151 Studená voda	50 000,00	50 000,00	48 423,00
2310	6121 Budovy, haly a stavby	1 500 000,00	1 500 000,00	33 396,00
2310	****	1 550 000,00	1 550 000,00	81 819,00
2321	Odvád. a čišť.odp.vod a nakládání s kaly			
2321	5154 Elektrická energie	30 000,00	70 000,00	64 639,00
2321	5169 Nákup ostatních služeb	150 000,00	225 000,00	214 347,00
2321	6121 Budovy, haly a stavby	500 000,00	670 000,00	667 765,80
2321	****	680 000,00	965 000,00	946 751,80
2341	Vodní díla v zemědělské krajině			
2341	5171 Výdaje na dodavatel.zajišť.opravy a údrž	200 000,00	200 000,00	0,00
2341	****	200 000,00	200 000,00	0,00
2349	Ost. záležitosti vody v zeměd. krajině			
2349	5222 Neinv.transf. spolkům	20 000,00	20 000,00	20 000,00
2349	****	20 000,00	20 000,00	20 000,00
3111	Předškolní zařízení			
3111	5171 Výdaje na dodavatel.zajišť.opravy a údrž	0,00	100 000,00	26 583,00
3111	5331 Neinv. přisp. zřízeným PO	386 000,00	386 000,00	386 000,00
3111	****	386 000,00	486 000,00	412 583,00
3113	Základní školy			
3113	5339 Neinv. transfery cizím PO	0,00	10 000,00	10 000,00
3113	5494 NI transf.obyv.nemaj. povahu dot.ani dar	0,00	24 000,00	24 000,00
3113	****	0,00	34 000,00	34 000,00
3314	Činnosti knihovnické			
3314	5021 Ostatní osobní výdaje	24 000,00	34 000,00	26 699,00
3314	5136 Výdaje na knihy, učební pomůcky a tisk	3 000,00	3 000,00	1 798,00
3314	5139 Nákup materiálu j.n.	1 000,00	1 000,00	209,00
3314	****	28 000,00	38 000,00	28 706,00

II. Rozpočtové výdaje

Paragraf	Položka	Schválený rozpočet	Rozpočet po změnách	Výsledek od počátku roku
a	b	1	2	3
3319	Ost. záležitosti kultury			
3319	5021 Ostatní osobní výdaje	12 000,00	40 000,00	21 825,00
3319	****	12 000,00	40 000,00	21 825,00
3349	Ost. záležitosti sdělovacích prostředků			
3349	5021 Ostatní osobní výdaje	42 000,00	42 000,00	0,00
3349	5139 Nákup materiálu j.n.	10 000,00	10 000,00	0,00
3349	****	52 000,00	52 000,00	0,00
3392	Zájmová činnost v kultuře			
3392	5136 Výdaje na knihy, učební pomůcky a tisk	0,00	22 000,00	21 060,00
3392	5139 Nákup materiálu j.n.	40 000,00	50 000,00	16 423,00
3392	5154 Elektrická energie	3 000,00	3 000,00	1 900,00
3392	5169 Nákup ostatních služeb	180 000,00	330 000,00	182 077,00
3392	5175 Výdaje na poř. věcí a služeb - pohoštění	20 000,00	20 000,00	8 511,00
3392	****	243 000,00	425 000,00	229 971,00
3399	Zálež.kultury,církví a sděl.prostředků			
3399	5194 Věcné dary	5 000,00	5 000,00	1 000,00
3399	****	5 000,00	5 000,00	1 000,00
3412	Sportovní zařízení v majetku obce			
3412	5021 Ostatní osobní výdaje	36 000,00	36 000,00	21 850,00
3412	5139 Nákup materiálu j.n.	0,00	1 500,00	1 028,00
3412	****	36 000,00	37 500,00	22 878,00
3419	Ost. tělovýchovná činnost			
3419	5164 Nájemné	65 000,00	65 000,00	56 490,00
3419	5222 Neinv.transf. spolkům	85 000,00	85 000,00	85 000,00
3419	****	150 000,00	150 000,00	141 490,00
3421	Využití volného času dětí a mládeže			
3421	5139 Nákup materiálu j.n.	5 000,00	2 000,00	798,00
3421	5169 Nákup ostatních služeb	10 000,00	28 000,00	27 182,00
3421	6121 Budovy, haly a stavby	20 000,00	20 000,00	5 750,00
3421	****	35 000,00	50 000,00	33 730,00
3429	Zájmová činnost a rekreace j.n.			
3429	5222 Neinv.transf. spolkům	60 000,00	60 000,00	60 000,00
3429	****	60 000,00	60 000,00	60 000,00
3612	Bytové hospodářství			
3612	5139 Nákup materiálu j.n.	30 000,00	40 000,00	29 212,00
3612	5169 Nákup ostatních služeb	10 000,00	10 000,00	0,00
3612	5171 Výdaje na dodavatel.zajišť.opravy a údrž	25 000,00	100 000,00	64 373,00
3612	6121 Budovy, haly a stavby	30 000,00	30 000,00	0,00
3612	****	95 000,00	180 000,00	93 585,00

II. Rozpočtové výdaje

Paragraf	Položka	Schválený rozpočet	Rozpočet po změnách	Výsledek od počátku roku
a	b	1	2	3
3613	Nebytové hospodářství			
3613	5137 Drobný hmotný dlouhodobý majetek	30 000,00	30 000,00	0,00
3613	5139 Nákup materiálu j.n.	20 000,00	120 000,00	96 256,00
3613	5151 Studená voda	22 000,00	22 000,00	9 279,00
3613	5154 Elektrická energie	32 000,00	32 000,00	4 980,00
3613	5169 Nákup ostatních služeb	15 000,00	30 000,00	10 287,00
3613	5171 Výdaje na dodavatel.zajišť.opravy a údrž	1 000 000,00	1 000 000,00	396 350,00
3613	6121 Budovy, haly a stavby	0,00	190 000,00	181 987,00
3613	****	1 119 000,00	1 424 000,00	699 139,00
3631	Veřejné osvětlení			
3631	5154 Elektrická energie	300 000,00	350 000,00	250 073,00
3631	5171 Výdaje na dodavatel.zajišť.opravy a údrž	350 000,00	350 000,00	267 486,00
3631	6121 Budovy, haly a stavby	500 000,00	595 000,00	69 636,00
3631	****	1 150 000,00	1 295 000,00	587 195,00
3632	Pohřebnictví			
3632	5139 Nákup materiálu j.n.	10 000,00	15 000,00	2 892,00
3632	5154 Elektrická energie	5 000,00	5 000,00	2 520,00
3632	5164 Nájemné	100,00	100,00	100,00
3632	5171 Výdaje na dodavatel.zajišť.opravy a údrž	5 000,00	75 000,00	66 041,80
3632	****	20 100,00	95 100,00	71 553,80
3633	Výstavba a údržba místních inženýr.sítí			
3633	6121 Budovy, haly a stavby	2 000 000,00	2 000 000,00	0,00
3633	****	2 000 000,00	2 000 000,00	0,00
3639	Komunální služby a územní rozvoj j.n.			
3639	5137 Drobný hmotný dlouhodobý majetek	0,00	55 000,00	52 826,00
3639	5139 Nákup materiálu j.n.	0,00	60 000,00	33 807,40
3639	5169 Nákup ostatních služeb	150 000,00	350 000,00	231 616,40
3639	6121 Budovy, haly a stavby	0,00	2 700 735,00	129 679,00
3639	6122 Stroje, přístroje a zařízení	0,00	350 000,00	0,00
3639	6130 Pozemky	0,00	620 000,00	612 508,00
3639	****	150 000,00	4 135 735,00	1 060 436,80
3719	Ostatní činnosti k ochraně ovzduší j.n.			
3719	5169 Nákup ostatních služeb	0,00	215 000,00	215 000,00
3719	6123 Dopravní prostředky	0,00	2 729 000,00	2 728 550,00
3719	****	0,00	2 944 000,00	2 943 550,00
3721	Sběr a odvoz nebezpečných odpadů			
3721	5169 Nákup ostatních služeb	20 000,00	60 000,00	34 250,00
3721	****	20 000,00	60 000,00	34 250,00
3722	Sběr a odvoz komunálních odpadů			
3722	5138 Nákup zboží	30 000,00	30 000,00	0,00

II. Rozpočtové výdaje

Paragraf	Položka		Schválený rozpočet	Rozpočet po změnách	Výsledek od počátku roku
a	b		1	2	3
3722	5169	Nákup ostatních služeb	1 000 000,00	1 000 000,00	785 642,25
3722	****		1 030 000,00	1 030 000,00	785 642,25
3723	Sběr a odvoz ostatních odpadů				
3723	5169	Nákup ostatních služeb	230 000,00	240 000,00	222 711,98
3723	****		230 000,00	240 000,00	222 711,98
3744	Protieroční, lavinová i požární ochrana				
3744	5139	Nákup materiálu j.n.	0,00	150 000,00	14 278,00
3744	5169	Nákup ostatních služeb	0,00	55 000,00	30 052,00
3744	5171	Výdaje na dodavatel.zajišť.opravy a údrž	0,00	200 000,00	83 490,00
3744	6121	Budovy, haly a stavby	400 000,00	0,00	0,00
3744	6122	Stroje, přístroje a zařízení	0,00	900 000,00	229 295,00
3744	6129	Nákup dlouh. hmotného majetku j.n.	0,00	12 000,00	12 100,00
3744	****		400 000,00	1 317 000,00	369 215,00
3745	Péče o vzhled obcí a veřejnou zeleň				
3745	5134	Výdaje na prádlo, oděv a obuv	10 000,00	10 000,00	0,00
3745	5137	Drobný hmotný dlouhodobý majetek	25 000,00	25 000,00	0,00
3745	5139	Nákup materiálu j.n.	60 000,00	60 000,00	40 944,00
3745	5156	Pohonné hmoty a maziva	95 000,00	205 000,00	156 358,00
3745	5169	Nákup ostatních služeb	100 000,00	500 000,00	397 407,00
3745	5171	Výdaje na dodavatel.zajišť.opravy a údrž	25 000,00	40 000,00	26 177,70
3745	****		315 000,00	840 000,00	620 886,70
5212	Ochrana obyvatelstva				
5212	5901	Nespecifikované rezervy	50 000,00	50 000,00	0,00
5212	****		50 000,00	50 000,00	0,00
5272	Činnost územních orgánů krizového řízení				
5272	5137	Drobný hmotný dlouhodobý majetek	0,00	26 000,00	25 410,00
5272	5169	Nákup ostatních služeb	0,00	100 000,00	77 800,00
5272	****		0,00	126 000,00	103 210,00
5311	Bezpečnost a veřejný pořádek				
5311	5169	Nákup ostatních služeb	1 500,00	1 500,00	1 100,00
5311	5321	Neinvestiční transfery obcím	0,00	75 000,00	0,00
5311	****		1 500,00	76 500,00	1 100,00
5519	Ost. záležitosti požární ochrany				
5519	5167	Služby školení a vzdělávání	10 000,00	7 500,00	0,00
5519	5169	Nákup ostatních služeb	10 000,00	12 500,00	12 500,00
5519	****		20 000,00	20 000,00	12 500,00
6112	Zastupitelstva obcí				
6112	5023	Odměny členů zastupitelstva obcí a krajů	1 250 000,00	1 250 000,00	1 082 859,00
6112	5031	Pov. poj. na soc. zab. a př. na st.p.z.	130 000,00	130 000,00	120 816,00
6112	5032	Pov. poj. na veřejné zdravotní pojištění	70 000,00	70 000,00	69 191,00

II. Rozpočtové výdaje

Paragraf	Položka	Schválený rozpočet	Rozpočet po změnách	Výsledek od počátku roku
a	b	1	2	3
6112	****	1 450 000,00	1 450 000,00	1 272 866,00
6115	Volby do zastupitelstev ÚSC			
6115	5021 Ostatní osobní výdaje	0,00	47 000,00	46 606,00
6115	5156 Pohonné hmoty a maziva	0,00	1 000,00	1 000,00
6115	5169 Nákup ostatních služeb	0,00	7 500,00	7 399,20
6115	5175 Výdaje na poř. věci a služeb - pohoštění	0,00	5 000,00	3 351,00
6115	****	0,00	60 500,00	58 356,20
6117	Volby do Evropského parlamentu			
6117	5021 Ostatní osobní výdaje	0,00	47 000,00	46 161,00
6117	5139 Nákup materiálu j.n.	0,00	900,00	863,00
6117	5156 Pohonné hmoty a maziva	0,00	1 500,00	1 500,00
6117	5162 Služby telekomunikací a radiokomunikací	0,00	800,00	722,37
6117	5169 Nákup ostatních služeb	0,00	9 000,00	8 919,00
6117	5175 Výdaje na poř. věci a služeb - pohoštění	0,00	2 800,00	2 700,00
6117	****	0,00	62 000,00	60 865,37
6171	Činnost místní správy			
6171	5011 Platy zaměstnanců v pracovním poměru	1 600 000,00	1 600 000,00	1 408 604,00
6171	5021 Ostatní osobní výdaje	500 000,00	500 000,00	482 041,00
6171	5031 Pov. poj. na soc. zab. a př. na st.p.z.	350 000,00	350 000,00	341 392,00
6171	5032 Pov. poj. na veřejné zdravotní pojištění	150 000,00	150 000,00	128 741,00
6171	5038 Pov. poj. na úrazové pojištění	7 000,00	7 000,00	6 036,00
6171	5136 Výdaje na knihy, učební pomůcky a tisk	5 000,00	35 000,00	26 307,00
6171	5137 Drobný hmotný dlouhodobý majetek	150 000,00	150 000,00	22 596,00
6171	5139 Nákup materiálu j.n.	50 000,00	75 000,00	71 738,50
6171	5151 Studená voda	15 000,00	16 000,00	15 767,00
6171	5153 Plyn	40 000,00	39 000,00	28 400,00
6171	5154 Elektrická energie	110 000,00	110 000,00	74 558,00
6171	5156 Pohonné hmoty a maziva	50 000,00	50 000,00	30 413,00
6171	5161 Poštovní služby	10 000,00	10 000,00	4 239,00
6171	5162 Služby telekomunikací a radiokomunikací	110 000,00	110 000,00	61 880,15
6171	5164 Nájemné	50 000,00	50 000,00	2 408,00
6171	5166 Výdaje na dodav. pořízení informací	80 000,00	80 000,00	27 225,00
6171	5167 Služby školení a vzdělávání	25 000,00	40 000,00	29 333,00
6171	5169 Nákup ostatních služeb	600 000,00	700 000,00	570 260,82
6171	5171 Výdaje na dodavatel.zajišť.opravy a údrž	30 000,00	30 000,00	16 276,50
6171	5172 Výdaje na nákup softwaru a poč.programů	50 000,00	50 000,00	0,00
6171	5175 Výdaje na poř. věci a služeb - pohoštění	10 000,00	10 000,00	7 154,00
6171	5222 Neinv.transf. spolkům	12 000,00	12 000,00	12 000,00
6171	5321 Neinvestiční transfery obcím	10 000,00	30 000,00	22 500,00
6171	5362 Platby daní a poplatků st. rozpočtu	10 000,00	40 000,00	8 000,00
6171	6122 Stroje, přístroje a zařízení	50 000,00	0,00	0,00
6171	****	4 074 000,00	4 244 000,00	3 397 869,97

II. Rozpočtové výdaje

Paragraf	Položka	Schválený rozpočet	Rozpočet po změnách	Výsledek od počátku roku
a	b	1	2	3
6310	Příjmy a výdaje z úvěr. finanč. operací			
6310	5163 Služby peněžních ústavů	8 000,00	10 000,00	8 300,30
6310	****	8 000,00	10 000,00	8 300,30
6320	Pojištění funkčně nespecifikované			
6320	5163 Služby peněžních ústavů	130 000,00	130 000,00	111 773,00
6320	****	130 000,00	130 000,00	111 773,00
6399	Ost. finanční operace			
6399	5362 Platby daní a poplatků st. rozpočtu	500 000,00	700 000,00	546 538,00
6399	****	500 000,00	700 000,00	546 538,00
Celkem		19 669 600,00	45 646 835,00	16 800 278,91

III. Financování - třída 8

Název položky	Číslo řádku	Schválený rozpočet	Rozpočet po změnách	Výsledek od počátku roku
text	r	1	2	3
Krátkodobé vydané dluhopisy	8111	0,00	0,00	0,00
Uhrazené splátky krát. vyd. dl.	8112	0,00	0,00	0,00
Krátkodobé přijaté půjčky	8113	0,00	0,00	0,00
Uhrazené splátky krát. přij. půjček	8114	0,00	0,00	0,00
Změna stavu krátk. prostřed.na účtech	8115	7 780 600,00	11 854 949,00	505 850,48
Aktivní krát. operace řízení likv. - př.	8117	0,00	0,00	0,00
Aktivní krát. operace řízení likv. - vý.	8118	0,00	0,00	0,00
Dlouhodobé vydané dluhopisy	8121	0,00	0,00	0,00
Uhrazené splátky dlouh. vyd. dl.	8122	0,00	0,00	0,00
Dlouhodobé přijaté půjčky	8123	0,00	0,00	0,00
Uhrazené splátky dlouh. přij. půjček	8124	0,00	0,00	0,00
Změna stavu dlouh.prostř.na bank.účtech	8125	0,00	0,00	0,00
Aktivní dlouh. operace řízení likv.- př.	8127	0,00	0,00	0,00
Aktivní dlouh. operace řízení likv.- vý.	8128	0,00	0,00	0,00
Krátkodobé vydané dluhopisy	8211	0,00	0,00	0,00
Uhrazené splátky krát. vyd. dl	8212	0,00	0,00	0,00
Krátkodobé přijaté půjčky	8213	0,00	0,00	0,00
Uhrazené splátky krát. přij. půjček	8214	0,00	0,00	0,00
Změna stavu krátk. prostřed.na účtech	8215	0,00	0,00	0,00
Aktivní krát. operace řízení likv. - př.	8217	0,00	0,00	0,00
Aktivní krát. operace řízení likv. - vý.	8218	0,00	0,00	0,00
Dlouhodobé vydané dluhopisy	8221	0,00	0,00	0,00
Uhrazené splátky dlouh. vyd. dl.	8222	0,00	0,00	0,00
Dlouhodobé přijaté půjčky	8223	0,00	0,00	0,00
Uhrazené splátky dlouh. přij. půjček	8224	0,00	0,00	0,00
Změna stavu dlouh.prostř.na bank.účtech	8225	0,00	0,00	0,00
Aktivní dlouh. operace řízení likv.- př.	8227	0,00	0,00	0,00
Aktivní dlouh. operace řízení likv.- vý.	8228	0,00	0,00	0,00
Oper.z peněz.úctů organ.bez char.P a V	8901	0,00	0,00	0,00
Nerealiz.kurz.rozdíly pohybů na dev.ú.	8902	0,00	0,00	0,00
Nepřevedené částky vyrovnávající schodek	8905	0,00	0,00	0,00
Financování (součet za třídu 8)	8000	7 780 600,00	11 854 949,00	505 850,48

IV. Rekapitulace příjmů, výdajů a financování a jejich konsolidace

Název položky	Číslo řádku	Schválený rozpočet	Rozpočet po změnách	Výsledek od počátku roku
text	r	41	42	43
Třída 1 - Daňové příjmy	4010	9 250 000,00	11 260 000,00	10 763 237,21
Třída 2 - Nedaňové příjmy	4020	2 437 000,00	2 709 900,00	2 627 870,74
Třída 3 - Kapitálové příjmy	4030	2 000,00	42 500,00	30 010,00
Třída 4 - Přijaté transfery	4040	200 000,00	19 779 486,00	2 873 310,48
Příjmy celkem	4050	11 889 000,00	33 791 886,00	16 294 428,43
Konsolidace příjmů	4060	0,00	0,00	0,00
2223-Příjmy z finančního vyp. min.let.	4061	0,00	0,00	0,00
2226-Příjmy z fin.vyp.min.let mezi obc.	4062	0,00	0,00	0,00
2227-Příjmy z fin.vyp.min.let mezi rr.	4063	0,00	0,00	0,00
2441-Splátky půjček od obcí	4070	0,00	0,00	0,00
2442-Splátky půjček od regionů	4080	0,00	0,00	0,00
2443-Splátky půjčených prostř. od reg.r	4081	0,00	0,00	0,00
2449-Splátky půj. od veř. rozp. úz. úr.	4090	0,00	0,00	0,00
4121-Neinvestiční přijaté trans. od obc	4100	0,00	0,00	0,00
4122-Neinv. přij. transf. od reg. org.	4110	0,00	0,00	0,00
4123-Neinv. přij. transf. od reg. rad	4111	0,00	0,00	0,00
4129-Neinv. přij. tr. od rozp. úz. úr.	4120	0,00	0,00	0,00
4133-Převody z vlastních rezerv. fondů	4130	0,00	0,00	0,00
4134-Převody z rozpočtových účtů	4140	0,00	0,00	0,00
4139-Převody z vlastních fondů j.n.	4150	0,00	0,00	0,00
4221-Inv. přijaté transfery od obcí	4170	0,00	0,00	0,00
4222-Inv. přijaté transfery od regionů	4180	0,00	0,00	0,00
4223-Inv. přijaté transfery od reg. rad	4181	0,00	0,00	0,00
4229-Inv. přijaté tr. od rozp. úz. úr.	4190	0,00	0,00	0,00
ZJ024-Transfery přijaté z úz. jiného ok	4191	0,00	0,00	0,00
ZJ025-Spl. půjček přijaté z jiného okr	4192	0,00	0,00	0,00
ZJ028-Transfery př. z území jin. kraje	4193	0,00	0,00	0,00
ZJ029-Splátky půjček př. z území j. kra	4194	0,00	0,00	0,00
Příjmy celkem po konsolidaci	4200	11 889 000,00	33 791 886,00	16 294 428,43
Třída 5 - Běžné výdaje	4210	11 669 600,00	15 730 100,00	11 651 231,11
Třída 6 - Kapitálové výdaje	4220	8 000 000,00	29 916 735,00	5 149 047,80
Výdaje celkem	4240	19 669 600,00	45 646 835,00	16 800 278,91
Konsolidace výdajů	4250	0,00	0,00	0,00
5321-Neinv. transfery obcím	4260	10 000,00	105 000,00	22 500,00
5323-Neinv. transfery regionům	4270	0,00	0,00	0,00
5325-Neinv. transfery reg. radám	4271	0,00	0,00	0,00
5329-Neinv. transf. veř. rozp. míst. úr	4280	0,00	0,00	0,00
5342-Převody FKSP a soc.fondu obcí a kr	4281	0,00	0,00	0,00
5344-Přev. vlast. rez. fondům úz. rozp.	4290	0,00	0,00	0,00
5345-Přev. vlast. rozp. fondům	4300	0,00	0,00	0,00
5349-Ost. převody vlast. fondům	4310	0,00	0,00	0,00
5366-Výdaje z fin.vyp.min.let	4321	0,00	0,00	0,00
5367-Výdaje z fin.vyp.min.let mezi obc.	4322	0,00	0,00	0,00
5368-Výdaje z fin.vyp.min.lez mezi rr.	4323	0,00	0,00	0,00
5641-Neinvestiční půjčky obcím	4330	0,00	0,00	0,00
5642-Neinvestiční půjčky regionům	4340	0,00	0,00	0,00
5643-Neinvestiční půjč.prostř. reg. rad	4341	0,00	0,00	0,00

IV. Rekapitulace příjmů, výdajů a financování a jejich konsolidace

Název položky	Číslo řádku	Schválený rozpočet	Rozpočet po změnách	Výsledek od počátku roku
text	r	41	42	43
5649-Neinv. půjčky veř. rozp. míst. úr	4350	0,00	0,00	0,00
6341-Investiční transfery obcím	4360	0,00	0,00	0,00
6342-Investiční transfery krajům	4370	0,00	0,00	0,00
6345-Investiční transfery reg. radám	4371	0,00	0,00	0,00
6349-Ost. inv. tr. veř. rozp. úz. úr.	4380	0,00	0,00	0,00
6441-Investiční půjčky obcím	4400	0,00	0,00	0,00
6442-Investiční půjčky regionům	4410	0,00	0,00	0,00
6443-Investiční půjč.prostř. reg. radám	4411	0,00	0,00	0,00
6449-Inv. půjčky veř. rozp. míst. úr.	4420	0,00	0,00	0,00
ZJ026-Transfery poskytnuté jinému okres	4421	0,00	0,00	0,00
ZJ027-Půjčky poskytnuté jinému okresu	4422	0,00	0,00	0,00
ZJ035-Transfery poskyt. na úz. jin. kr.	4423	0,00	0,00	0,00
ZJ036-Půjčky poskyt. na úz. jin. kraje	4424	0,00	0,00	0,00
Výdaje celkem po konsolidaci	4430	19 669 600,00	45 646 835,00	16 800 278,91
Saldo příjmů a výdajů po kons.	4440	-7 780 600,00	-11 854 949,00	-505 850,48
Třída 8 - Financování	4450	7 780 600,00	11 854 949,00	505 850,48
Konsolidace financování	4460	0,00	0,00	0,00
Financování celkem po konsolidaci	4470	7 780 600,00	11 854 949,00	505 850,48

VI. Stavy a obraty na bankovních účtech

Název bankovního účtu	Číslo řádku	Počáteční stav k 1.1.	Stav ke konci vyk. období	Změna stavu bank. účtů
text	r	61	62	63
Základní běžný účet ÚSC	6010	12 007 332,74	11 501 482,26	505 850,48
Běžné účty fondů ÚSC	6020	0,00	0,00	0,00
Běžné účty celkem	6030	12 007 332,74	11 501 482,26	505 850,48
Termínované vklady dlouhodobé	6040	0,00	0,00	0,00
Termínované vklady krátkodobé	6050	0,00	0,00	0,00

VII. Vybrané záznamové jednotky

Název záznamové položky			Číslo řádku	Schválený rozpočet	Rozpočet po změnách	Výsledek od počátku roku
text			r	71	72	73
ZJ	24	Transfery přijaté z území jiného okresu	7090	0,00	0,00	0,00
	2226	Příjmy z fin.vyp. min. let mezi obcemi	7092	0,00	0,00	0,00
	4121	Neinvestiční přijaté transfery od obcí	7100	0,00	0,00	0,00
	4129	Neinvestiční přijaté transfery od region	7110	0,00	0,00	0,00
	4221	Neinv. přij. transfery od rozp. úz.úr. j	7120	0,00	0,00	0,00
	4229	Inv. přij. transfery od rozp. úz.úr. j.n	7130	0,00	0,00	0,00
ZJ	25	Splátky půjček přijaté z území jin. okr.	7140	0,00	0,00	0,00
	2441	Splátky půjček od obcí	7150	0,00	0,00	0,00
	2449	Splátky půjček od veř.rozp. úz.úr. j.n.	7160	0,00	0,00	0,00
ZJ	26	Transfery poskytnuté na území jiného ok	7170	0,00	0,00	0,00
	5321	Neinvestiční transfery obcím	7180	0,00	0,00	0,00
	5329	Neinv. trans. veř. rozp. místní úř. j.n.	7190	0,00	0,00	0,00
	5367	Výdaje z fin.vyp. min. let mezi obcemi	7192	0,00	0,00	0,00
	6341	Investiční transfery obcím	7200	0,00	0,00	0,00
	6349	Ost. inv. tr. veř. rozp. úz. úř.	7210	0,00	0,00	0,00
ZJ	27	Půjčky poskytnuté na území jiného okres	7220	0,00	0,00	0,00
	5641	Neinvestiční půjčky obcím	7230	0,00	0,00	0,00
	5649	Neinv. půjčky veř. rozp. místní úř. j.n.	7240	0,00	0,00	0,00
	6441	Investiční půjčky obcím	7250	0,00	0,00	0,00
	6449	Inv. půjčky veř. rozp. místní úř. j.n.	7260	0,00	0,00	0,00
ZJ	28	Transfery př. z území jin. kraje	7290	0,00	0,00	0,00
	2223	Příjmy z fin.vyp. min. let mezi kr. a ob	7291	0,00	0,00	0,00
	2226	Příjmy z fin.vyp. min. let mezi obcemi	7292	0,00	0,00	0,00
	4121	Neinv. př. transfery od obcí	7300	0,00	0,00	0,00
	4122	Neinv. př. transfery od krajů	7310	0,00	0,00	0,00
	4129	Neinv. př. transfery od rozp.úz.úr.j.n.	7320	0,00	0,00	0,00
	4221	Inv. př. transfery od obcí	7330	0,00	0,00	0,00
	4222	Inv. př. transfery od krajů	7340	0,00	0,00	0,00
	4229	Inv. př. transfery od rozp. úz. úř. j.n.	7350	0,00	0,00	0,00
ZJ	29	Splátky půjček př. z území jin. kraje	7360	0,00	0,00	0,00
	2441	Splátky půjček od obcí	7370	0,00	0,00	0,00
	2442	Splátky půjček od krajů	7380	0,00	0,00	0,00
	2449	Splátky půjček od veř. rozp. úz. úř. j.n	7390	0,00	0,00	0,00
ZJ	35	Transfery poskyt. na území jin. kraje	7400	0,00	0,00	0,00
	5321	Neinv. transfery obcím	7410	0,00	0,00	0,00
	5323	Neinv. transfery krajům	7420	0,00	0,00	0,00
	5329	Neinv. transfery veř. rozp. míst. úř. jn	7430	0,00	0,00	0,00
	5366	Výdaje z fin.vyp. min. let mezi kr. a ob	7431	0,00	0,00	0,00
	5367	Výdaje z fin.vyp. min. let mezi obcemi	7432	0,00	0,00	0,00
	6341	Inv. transfery obcím	7440	0,00	0,00	0,00
	6342	Inv. transfery krajům	7450	0,00	0,00	0,00
	6349	Inv. transfery veř. rozp. míst. úř. jn.	7460	0,00	0,00	0,00
ZJ	36	Půjčky poskyt. na území jin. kraje	7470	0,00	0,00	0,00
	5641	Neinv. půjčky obcím	7480	0,00	0,00	0,00
	5642	Neinv. půjčky krajům	7490	0,00	0,00	0,00
	5649	Neinv. půjčky veř. rozp. míst. úř. jn.	7500	0,00	0,00	0,00

VII. Vybrané záznamové jednotky

Název záznamové položky	Číslo řádku	Schválený rozpočet	Rozpočet po změnách	Výsledek od počátku roku
text	r	71	72	73
6441 Inv. půjčky obcím	7510	0,00	0,00	0,00
6442 Inv. půjčky krajům	7520	0,00	0,00	0,00
6449 Inv. půjčky veř. rozp. míst. úr. j.n.	7530	0,00	0,00	0,00

IX. Přijaté transfery a půjčky ze státního rozpočtu, státních fondů a regionálních rad

Účelový znak	Položka	Výsledek od počátku roku
a	c	93
13101	4116	0,00
13234	4116	0,00
15324	4116	6 654,97
15325	4116	113 135,00
15832	4213	0,00
15832	4216	136 427,01
15833	4216	2 319 267,50
17046	4116	0,00
17928	4216	0,00
27960	4216	0,00
90105	4111	0,00
90105	4113	0,00
98008	4111	0,00
98011	4111	0,00
98071	4111	0,00
98187	4111	55 526,00
98193	4111	0,00
98348	4111	53 400,00
98662	4211	0,00

XI. Příjmy z rozpočtu EU a související příjmy v členění podle zdrojového třídění

Paragraf	Položka	Nástroj	Prostor. jednotka	Schválený rozpočet	Upravený rozpočet	Výsledek od počátku roku
a	b	c	d	1	2	3
0000	4116	054	1	0,00	7 000,00	6 654,97
0000	4116	054	5	0,00	114 000,00	113 135,00
0000	4216	054	1	0,00	137 000,00	136 427,01
0000	4216	054	5	0,00	2 320 000,00	2 319 267,50

XII. Výdaje spolufinancované z rozpočtu EU a související výdaje v členění podle zdrojového třídění

Paragraf	Položka	Nástroj	Prostor. jednotka	Schválený rozpočet	Upravený rozpočet	Výsledek od počátku roku
a	b	c	d	1	2	3
3719	5169	054	1	0,00	7 000,00	6 654,98
3719	5169	054	5	0,00	114 000,00	113 135,00
3719	6123	054	1	0,00	137 000,00	136 427,02
3719	6123	054	5	0,00	2 320 000,00	2 319 267,50

Odesláno dne	Razítko	Podpis vedoucího vykazující jednotky
Došlo dne		Odpovídající za údaje o rozp.
		Odpovídající za údaje o skut.

Detail vyvěšení

Počet stran 1

Název	Závěrečný účet obce Nová Ves 2014			Značka (nemá)			
Vyvěsit od	20.02.2015 12:01:37	Rozh. od	20.02.2015	Kl. úř. d. od	20.02.2015	Verze	1
Vyvěsit do	07.03.2015 12:01:37	Rozh. do	07.03.2015	Kl. úř. d. do	07.03.2015	Vložil	NKa
Změna od	20.02.2015 12:01:37			Svěšeno		Schválil	NKa
Stav	synchronizovaný			Kl. stav	vyvěšeno	Svěsil	
Typ	97 Závěrečný účet			Důvod	splnění zákonných podmínek		
Původce	10 Obec Nová Ves					Evid. č.	
Popis							

Počet záznamů

1

2.4 Užitek pro zemědělské hospodářství:

- Ozdravení půdy
- Výroba vysoce hodnotného zemědělského hnojiva - náhrada za syntetické hnojivo
- Systém přispívá ke snadnějšímu přechodu k produkci bio-potravin
- Systém aktivně přispívá k ochraně životního prostředí - dobrý image regionu
- Zemědělství se tak stává díky tomuto uzavřenému cyklu nepostradatelným partnerem obyvatel

2.5 Užitek pro obyvatele, příp. pro společnost:

- Nákladově nenáročný způsob jak zredukovat zbytkový odpad až o 20 váhových procent
- Nižší poplatky vybírané od obyvatel za likvidaci odpadů

3 Nutné předpoklady pro realizaci projektu:

- Dobrá spolupráce mezi obcí, svozovou firmou a kompostárnou
- Důsledné vedení při realizaci projektu v otázkách právních, organizačních a odborných
- Důslednost při realizaci potřebných kroků

4 Cenová nabídka svozu BIOODPADU

Níže uvedené ceny jsou stanoveny jako smluvní. Svoz bioodpadu z domácností se provádí pomocí compostainerů (compostainery jsou speciální provzdušněné nádoby uzpůsobeny pro ukládání bioodpadu o obsahu 120l nebo 240l hnědé barvy označených speciální nálepkou BIO). Svoz je prováděn v období od **1.dubna do 30.listopadu** jednou za 14 dní. Compostainery by zakoupila firma REGIOS a.s. a byly by pronajímány.

4.1 Ceník svozu bioodpadu z compostainerů

Produkt	Cena bez DPH
Svoz bio-compostainer 240l 1x za 14 dní	775 Kč / veg. obd.
Svoz bio-compostainer 240l 1x za 14 dní 300ks	232 500,-Kč/ veg. obd.

Cena obsahuje pronájem compostaineru a uložení bioodpadu na kompostárně. Ceny jsou uvedeny bez DPH, které je účtováno v zákonné výši.

V Úholičkách dne 26.2.2015

REGIOS a.s
Úholičky 215
252 64 Velké Přílepy



REGIOS
REGIOS a.s.

[Handwritten signature]

Návrh rozpočtového opatření

č. 2 2 ze dne 09.03.2015

SU	AU	Para	Pol	Uz	EU	EU	Org	ZJ	Důvod	SR	Úpravy do data	Změna	Výsledný UR
231	10	0000	8115	000000	00	0	0000	000	financování	0,00	-185 500,00	+184 000,00	-1 500,00
231	20	6320	2322	000000	00	0	0000	000	P_přijaté pojistné náhrady_dveře BISTRO	0,00	0,00	+25 000,00	25 000,00
231	20	3612	2324	000000	00	0	0000	000	P_přefakturace el.proud_byt SO čp.57	0,00	0,00	+70 000,00	70 000,00
231	30	3412	5021	000000	00	0	0000	000	V_dětské hřiště_správce_OOV_12/2014	0,00	0,00	+2 000,00	2 000,00
231	30	2212	5137	000000	00	0	0000	000	V_komunikace_DDHM_boxy na posyp	0,00	0,00	+60 000,00	60 000,00
231	30	3635	5169	000000	00	0	0000	000	V_územní plán_služby	400 000,00	0,00	-240 000,00	160 000,00
231	30	3723	5169	000000	00	0	0000	000	V_separovaný sběr_BIOODPAD	124 000,00	0,00	+240 000,00	364 000,00
231	30	3111	5171	000000	00	0	0000	000	V_MŠ_opravy a udržování_střecha	0,00	0,00	+40 000,00	40 000,00
231	30	5311	5321	000000	00	0	0000	000	V_MP_Veltrusy_veřejnoprávní smlouva	0,00	0,00	+70 000,00	70 000,00
231	30	3631	6121	000000	00	0	0000	000	V_veřejné osvětlení_výstavba	0,00	0,00	+100 000,00	100 000,00
231	30	3744	6122	000000	00	0	0000	000	V_NO_protipovodňové hrazení_žel.podjezd	0,00	0,00	+7 000,00	7 000,00

Celkový souhrn za RO č. 2 2 ze dne 09.03.2015

Příjmy :	zvýšení	95 000,00	-	snížení	0,00	=	rozdíl	95 000,00
Výdaje :	zvýšení	519 000,00	-	snížení	240 000,00	=	rozdíl	279 000,00
Financování - změna celkem					184 000,00	<->	Kontrola	-184 000,00

Příloha č. 10

LI 204/15/00 24.2.2015

MPT Servis s.r.o.

FAKTURA - DAŇOVÝ DOKLAD č. 201500018

Dodavatel: MPT Servis s.r.o. Hůrka 1044 278 01 Kralupy nad Vltavou IČ: 24669822 DIČ: CZ24669822 Telefon: 315727053 Mobil: 603457620 E-mail: frantisek.kyllar@seznam.cz www.plosinymppt.cz		Variabilní symbol: 201500018 Konstantní symbol: 0308 Objednávka č.: ze dne:	
Provozovna: Libušina 777 278 01 Kralupy nad Vltavou		Odběratel: IČ: 237132 DIČ:	
Číslo účtu: 197950965 0600		Obec Nová Ves Nová Ves 154 277 52 Nová Ves u Mělníka	
Datum vystavení: 21.02.2015 Datum splatnosti: 07.03.2015 Datum uskutečnění plnění: 21.02.2015 Forma úhrady: příkazem		Konečný příjemce:	

Označení dodávky	Cena	%DPH	DPH	Kč Celkem
Fakturujeme Vám za práce na VO dle požadavků a dohody.	0,00	0%		0,00
	0,00	10%	0,00	0,00
	0,00	15%	0,00	0,00
	78 240,00	21%	16 430,40	94 670,40
Součet	78 240,00		16 430,40	94 670,40
Zaokrouhlení				0,60
CELKEM K ÚHRADĚ				94 671,00

Vystavil:

MPT Servis s.r.o.
 Libušina 777, 278 01 Kralupy n. Vlt.
 tel./zázn.: 315 727 053, mob.: 603 457 620
 IČ: 246 69 822, DIČ: CZ24669822

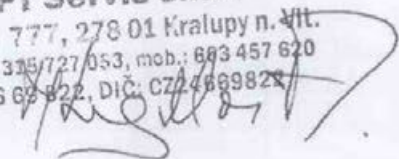

Dovolujeme si Vás upozornit, že v případě nedodržení data splatnosti uvedeného na faktuře Vám budeme účtovat úrok z prodlení v dohodnuté, resp. zákonné výši a smluvní pokutu (byla-li sjednána).

Rekapitulace DPH v Kč :	Základ v Kč	Sazba	DPH v Kč	Celkem s DPH v Kč
	0,60	0%		
	0,00	10%	0,00	0,00
	0,00	15%	0,00	0,00
	78 240,00	21%	16 430,40	94 670,40

Převzal: Razítko:

Ekonomický a informační systém POHODA

příloha č. 11

Obecní úřad Nová Ves

Nová Ves 154

277 52 Nová Ves

Připomínka

Obracím se na Vás jako majitel pozemků PK p. č. 253, 255, 256 k. ú. Nové Ouholice. Dovoluji si připomenout, že tyto pozemky jsou v platném územním plánu Obce Nová Ves určeny pro zástavbu rodinnými domy vesnického typu, což je zcela v souladu s budoucím rozvojem obce.

Byl jsem upozorněn, že o jedinou příjezdovou cestu p.č. 854/1 k těmto pozemkům je zájem o odkoupení majitelem sousedního pozemku. Jedná se o část p.č. 854/1 vyznačeného na přiloženém plánu. Upozorňuji, že uvedená část pozemku je jedinou příjezdovou komunikací k mým pozemkům a jejím prodejem by došlo k zamezení jakéhokoli přístupu na mé pozemky a jejich zemědělskému využívání v současné době a možnosti přístupu v budoucnosti a jejich využití dle územního plánu.

Z těchto důvodů vznáším námitku proti případnému prodeji části p.č. 854/1 k.ú. Nové Ouholice, vedeného jako ostatní komunikace a zachování současného stavu, kdy komunikace je v majetku Obce Nová Ves.

Vážení zastupitelé, prosím o projednání a zaujmutí stanoviska k této záležitosti a žádám o písemné vyjádření k této věci.

S pozdravem

Václav Vávra

277 46 Veltrusy

OBEC NOVÁ VES
MAY 15 2015

19. 1. 2015

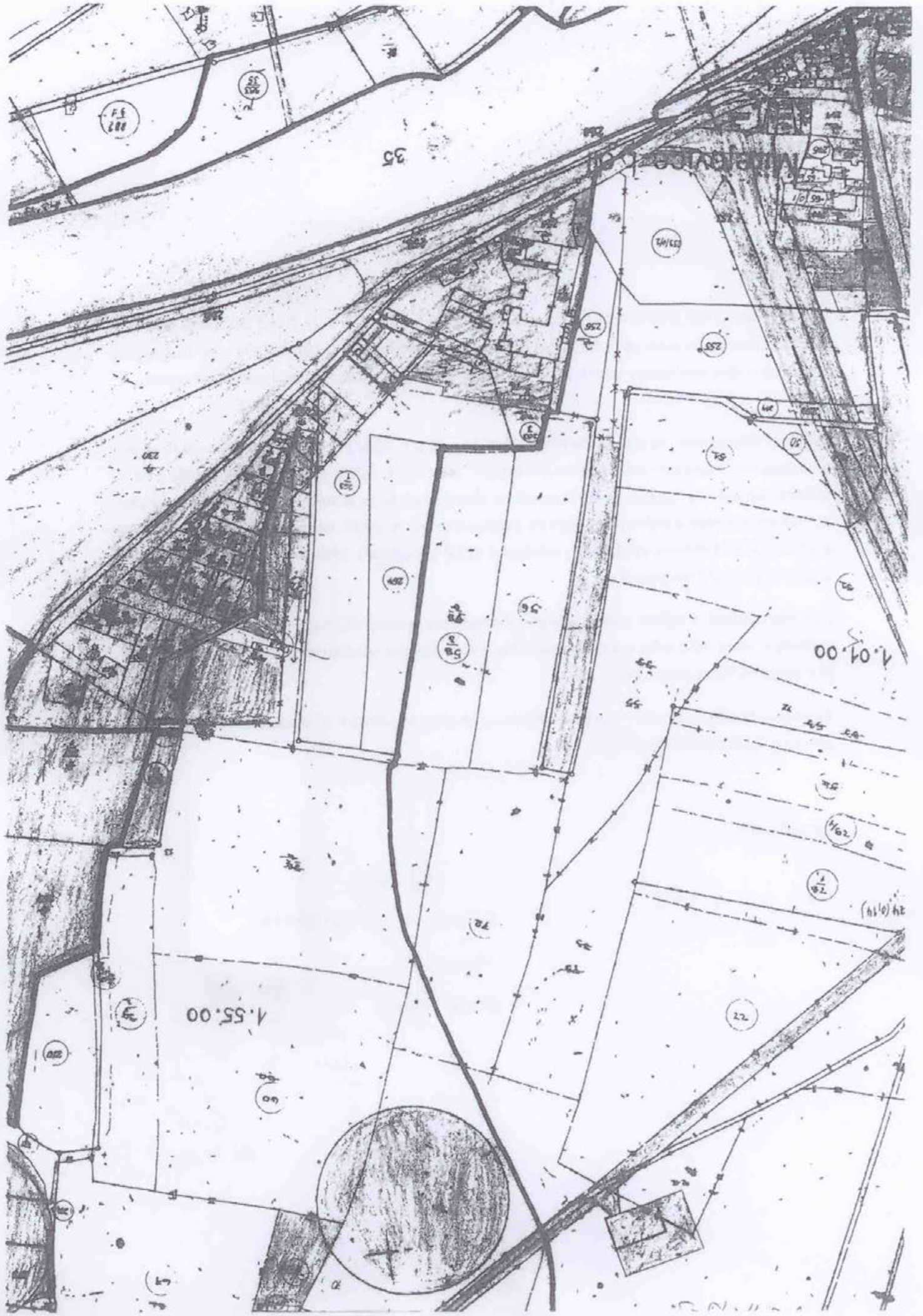

F.S.
200

35

36

37

38

39

40

41

42

43

1.01.00

44

45

46

(11/0)42

1.55.00

47

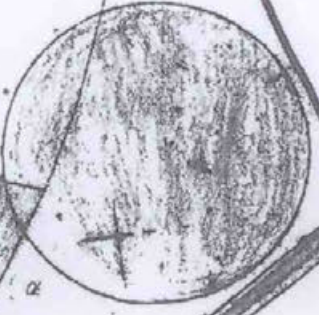

48

49

50

51

52

53

54

55

56

57

58

59

60

61

62

63

64

65

66

67

68

69

70

71

72

73

74

75

76

77

78

79

80

81

82

83

84

85

86

87

88

89

90

91

92

93

94

95

96

97

98

99

100

SBLEGAL

Obec Nová Ves
Nová Ves 154
Okres Mělník
277 52

K rukám starosty obce pana
Martina Exnera

V Praze, 5. února 2015

Doporučeným dopisem

Věc: Žádost o prodej obecního pozemku

Vážení,

obracím se na Vás jako právní zástupce společnosti AGRO KMÍNEK, s.r.o. se sídlem Praha 8, Dáblice, U Parkánu 4/30, PSČ: 182 00, IČ: 264 41 756, zapsaná v obchodním rejstříku vedeném u Městského soudu v Praze, oddíl C, vložka 82511.

Můj klient se v nedávné době stal vlastníkem areálu bývalého pivovaru v obci Nová Ves.

Můj klient zamýšlí tento areál postupně zrenovovat, zrekonstruovat budovy v areálu se nacházející a následně aktivně tento areál využívat při zemědělské činnosti.

Za účelem zlepšení přístupu na pozemek parc. č. 264/5 a zejména k zadní straně budovy umístěné na pozemku parc. č. 64/1, vše v katastrálním území Nové Ouholice, by můj klient měl zájem o koupi části pozemku, jehož vlastníkem je obec Nová Ves.

Jedná se o pozemek parc. č. 854/10 o rozloze 329 m², který byl vyčleněn geometrickým plánem pro rozdělení pozemku č. 357 – 103/2014 ze dne 28.1.2015 úředně ověřeným Ing. Zbyňkem Dlaskem, úředně oprávněným zeměměřickým inženýrem, z pozemku parc. č. 854/1, vše v katastrálním území Nové Ouholice, obec Nová Ves (dále jen „Pozemek“). Uvedený geometrický plán tvoří přílohu tohoto dopisu.

V zastoupení svého klienta si tedy tímto dovoluji požádat Obec Nová Ves o odprodej Pozemku mému klientovi.

Pokud by zastupitelstvo obce prodej Pozemku mému klientovi schválilo a Pozemek by mu byl následně skutečně prodán, Pozemek by byl připojen k areálu bývalého pivovaru, byl by zatravněn a takto průběžně udržován.

Zůstávám nadále k Vaší dispozici v této věci pro poskytnutí veškerých doplňujících informací a jsem s pozdravem.

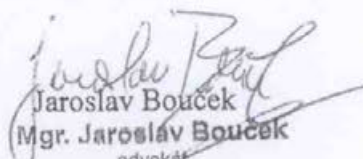
Jaroslav Bouček
Mgr. Jaroslav Bouček
advokát
V Jámě 699/1, 110 00 Praha 1
IČ: 66256305, ev.č. ČAK: 9917

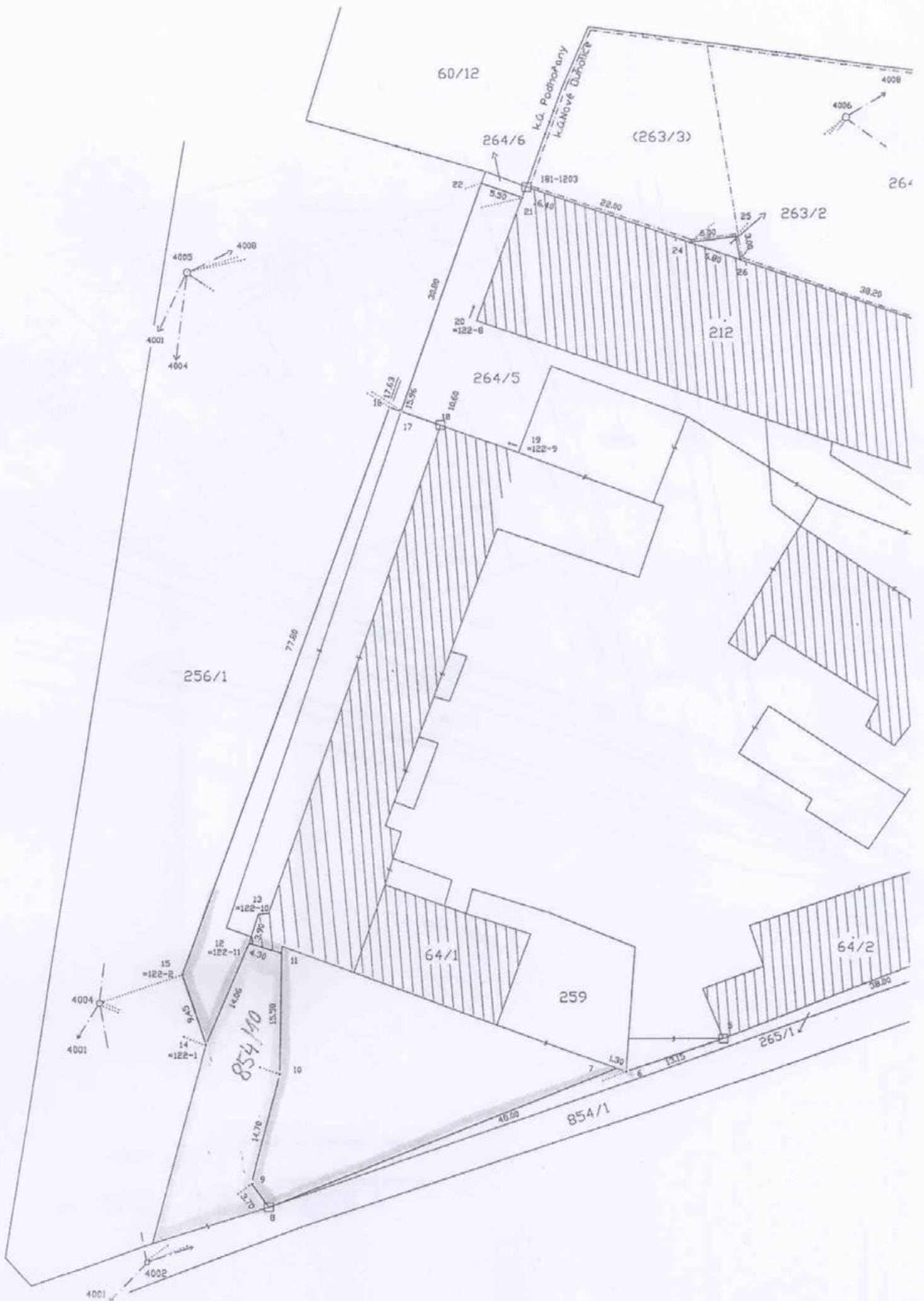



POPIS PROJEKTU
REVITALIZACE ZELENĚ V CENTRU OBCE NOVÉ OUHOLICE
BŘEZEN 2015

OBSAH

1. IDENTIFIKAČNÍ ÚDAJE
2. ÚVOD
3. ŘEŠENÉ ÚZEMÍ
4. NÁVRH

1. IDENTIFIKAČNÍ ÚDAJE

Název projektu:

REVITALIZACE ZELENĚ V CENTRU OBCE NOVÉ OUHOLICE

Lokalita:

k. ú. Nové Ouholice (okres Mělník); 706582- p. č.

Objednatel:

OBEC NOVÁ VES

Nová Ves 154, 277 52 Nová Ves

IČ: 00237132

Zpracovatel:



a05 atelier zahradní a krajinářské architektury

Badeniho 5, Praha 6 – Hradčany, 160 00

T: 222 524 238, E: a05@a05.cz

Zodpovědný projektant:

Ing. Martina Forejtová, ČKA 03 779

Lindnerova 2396 / 12, 180 00 Praha 8

IČO: 677 544 22

Vypracovaly:

Ing. Martina Forejtová

Ing. Martina Havlová

Datum:

III / 2015

Stupeň PD:

Dokumentace pro provedení stavby

2. ÚVOD

Cílem projektu Revitalizace zeleně v centru obce Nové Ouholice je dosadba a revitalizace zeleně v centru obce, v blízkosti vlakové a autobusové zastávky. Obec Nové Ouholice je vsí silničního typu, která nemá klasickou návěs. Centrální prostor supluje řešené území, které je členěno na nejbližší okolí vlakové a autobusové zastávky, parkoviště a parkově upravenou plochu s dětským hřištěm. Tato plocha je oproti ostatním i oproti silnici o cca 2m níže.

Zeleň je v této části obce zanedbaná a ve špatném zdravotním stavu, vyžadujícím okamžitou nápravu. Stav některých dřevin lze považovat za havarijní.

Obecní úřad Nová Ves se proto zaměřil na řešení této otázky a rozhodl se zpracovat projekt obnovy zeleně, který bude využit jako podklad pro žádost o dotaci do grantového programu Zeleň do měst a jejich okolí (Státní fond životního prostředí České republiky).

3. ŘEŠENÉ ÚZEMÍ

3.1. Vlastnické vztahy

Dotčené pozemky se nacházejí v k. ú. Nové Ouholice (okres Mělník); 706582 a k. ú. Vepřek (okres Mělník);706604

Parcelní číslo	Katastrální území	Vlastnické právo	Adresa
500/1	Nové Ouholice	Nová Ves	č. p. 154, 27752 Nová Ves
523/1	Nové Ouholice	Česká republika, Správa železniční dopravní cesty, státní organizace	Dlážděná 1003/7, Nové Město, 11000 Praha 1
251/4	Vepřek	Česká republika, Správa železniční dopravní cesty, státní organizace	Dlážděná 1003/7, Nové Město, 11000 Praha 1
257	Nové Ouholice	Nová Ves	č. p. 154, 27752 Nová Ves
251/1	Vepřek	Česká republika, Správa železniční dopravní cesty, státní organizace	Dlážděná 1003/7, Nové Město, 11000 Praha 1

Část řešeného území se nachází na pozemcích České republiky Správy železničních dopravních cest. Další část řešeného území je ve vlastnictví obce Nové Ouholice.

4. NÁVRH

Zpracování samotného projektu předcházelo podrobný dendrologický průzkum všech dřevin na celé řešené lokalitě. Závěr hodnocení potvrdil, že většina dřevin rostoucí v řešeném území je ve špatném zdravotním stavu nebo s velmi krátkou perspektivou dalšího růstu. Stav některých jedinců lze považovat za havarijní.

Podrobný dendrologický průzkum a návrh kácení lze na vyžádání předložit.

Projekt počítá s ošetřením veškerých ponechávaných dřevin v řešeném území a dále s kácením havarijních či neperspektivních dřevin. Následně bude provedena nová výsadba.

Stávající dřeviny budou ošetřeny arboristou, a to vhodným typem řezu. Dále dojde k probírkám keřových porostů s cílem obnovy porostů a jejich prosvětlení.

Nová výsadba spočívá především ve vysazení stromořadí podél silnice II/608. Stromořadí je navrženo z alejových stromů plnokvěté třešně ptačí (*Prunus avium* 'Plena'). Stromy budou od komunikace odděleny tvarovaným živým plotem z ptačího zobu (*Ligustrum vulgare*), který bude stromy alespoň částečně chránit proti zimní solance.

Nově vytvořené stromořadí má podpořit charakter silničního urbanistického typu zástavby a zároveň oddělit intimnější prostor parkové úpravy s dětským hřištěm a prostoru okolí autobusové a vlakové zastávky od komunikace.

Další linií výsadbou je stromořadí lemující parkoviště, které je navrženo z javoru babyky (*Acer campestre*).

V prostoru hřiště dojde k výsadbě dvou hrušní místních krajových starých odrůd (*Pyrus cv.*), které budou připomínat původní ovocnou výsadbu a dále bude vysazen jeden dub (*Quercus sp.*).

V lemu hřiště na jižní a jihovýchodní straně dojde k probírkám keřových porostů a dosazení keřů (*Viburnum opulus*, *Euonymus europaeus*, *Cornus sanguinea*, *Ribes sanguineum*, *Calycanthus floridus*).

Na pozemcích Správy železničních dopravních cest dojde k:

p.č. 523/1 - kácení 7ks stromů, probírky a odstranění keřových porostů, ošetření stávajících stromů 6ks, výsadbě nových keřů a 1ks stromu

p.č. 251/1 - výsadba 2ks stromů

V Praze dne 6. 3. 2015

Ing. Martina Forejtová
Ing. Martina Havlová

Príloha č. 13

u
č. 150001/00
26.2.2015

Obecní úřad Nová Ves

277 52 Nová Ves 154

Věc: Úhrada faktury č. 150001

Dne 16.1.2015 jsem obdržela vyúčtování el. energie – faktura č. 150001 ze dne 12.1.2015 se splatností do 26.2.2015 ve výši 94679,--Kč.

K předmětné faktuře vám sděluji následující:

Částku požadované úhrady ve výši 69.468,-- Kč jsem zaplatila dne 19.1.2015 částkami 20.558,-- Kč, 1792,-- Kč, 10.602, -- Kč, dne 29.1.2015 byla uhrazena částka 36.516,-- Kč. Ke zbytku ve výši 25.211,-- Kč vznáším námitku promlčení. Odůvodnění: instalovaný elektroměr trvale měřil v uvedených fakturovaných obdobích spotřebovanou elektrickou energii v celém podlaží. V uvedených fakturovaných obdobích byly v prostorách mého smluvního podnájmu prováděny pravidelné akce pro potřeby obce, a tyto prostory byly v tomto období plně vytápěny elektrickou energií přímotopy jako jediným tepelným zdrojem. Dále byly v této uvedené době mnou nevyužívané prostory stejným způsobem temperovány s cílem ochrany obecního majetku proti poškození do doby mého využití, kterou jsem již plně akceptovala v platbách. Mnou uhrazená el. energie byla spotřebovaná obcí a já ji zaplatila. Situaci jsem již řešila převodem elektroměru s cílem zjištění a porovnání skutečné spotřeby elektrické energie bez vytápění těchto prostor elektrickým proudem. Váš způsob vyúčtování tedy hodnotím jako hrubou neznalost stavu poměrů v objektu a jako nehorázný způsob jednání vedení obce, vycházející z mocenské pozice.

Staré Ouholice dne 24. února 2015

Jana Uhrová

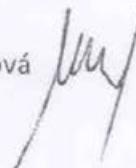



Obec Nová Ves

Zápis z jednání ohledně nájemní smlouvy na byt Staré Ouholice 57.

Přítomní:

Za obec Nová Ves

Martin Exner, starosta

Pavel Kuchta, místostarosta

Tamara Musilová, předseda finančního výboru

Eva Vosmíková, člen finančního výboru

Nájemce bytu Staré Ouholice 57:

Jana Uhrová, bývalá starostka v období 2010-2014

Jednání proběhlo na pozvání starosty pana Exnera v kanceláři obecního úřadu Nová Ves č.p. 154 dne 6.1.2015 v 17,00 hodin. Paní Uhrová byla vyzvána k jednání o podmínkách nájmu obecního bytu Staré Ouholice 57 a o podmínkách použití služebního vozidla bývalou starostkou paní Uhrovou.

Paní Uhrová po příchodu požadovala jednání bez přítomnosti svědků pouze mezi čtyřma očima se starostou Exnerem.

Starosta Exner vysvětlil paní Uhrové, že přítomní jsou místostarosta a předsedkyně a členka finančního výboru a že nepovažuje za vhodné jednání beze svědků o problému týkajícím se obecního majetku a jednání mezi čtyřma očima odmítl.

Paní Uhrová odmítla jednání v přítomnosti místostarosty a předsedkyně a členky finančního výboru a z jednání odešla.

V Nové Vsi dne 6.1.2015

Martin Exner, starosta

Pavel Kuchta, místostarosta

Tamara Musilová, předseda finančního výboru

Eva Vosmíková, člen finančního výboru

Plná moc

podle § 441 a násl. občanského zákoníku

Zmocnitel: Obec Nová Ves, IČ: 00237132, se sídlem Nová Ves 154, 277 52 Nová Ves, zastoupena Martinem Exnerem, starostou

tímto zplnomocňuje

zmocněnkyni:

Mgr. Sandru Podskalskou, advokátku

zaměstnanou v Advokátní kanceláři Šikola a partneři, s.r.o.
se sídlem v Brně, Údolní 33, 602 00 Brno, ID DS: u3y48ek,
zapsanou v seznamu ČAK pod ev.č. 12889,

aby zmocnitele v plném rozsahu zastupovala **při vypořádání majetkových vztahů s bývalou starostkou Janou Uhrovou, dat. nar. 29. 5. 1963, bytem Nová Ves 57, 277 52 Nová Ves.**

Zmocněnkyně je oprávněna zastupovat zmocnitele ve shora označené věci v plném rozsahu, zejména přijímat jménem zmocnitele písemnosti a vypracovávat, podepisovat a podávat veškeré návrhy, vyjádření, připomínky, námitky, žádosti, a řádné i mimořádné opravné prostředky, jakož i brát je zpět a zastupovat zmocnitele při nahlédnutí do spisu vedeného příslušným státním orgánem a při pořízení kopií, opisů a výpisů z uvedeného spisu, a to kdykoli v průběhu i po skončení shora označených řízení, účastnit se veškerých úkonů trestního řízení a požadovat sdělení informací o stavu řízení.

Zmocněná advokátka je povinna jednat s veškerou odbornou péčí v zájmu požadavků zmocnitele a v souladu s právními předpisy upravujícími výkon advokacie (zejm. zákon č. 85/1996 Sb., o advokacii, v platném znění). Zmocněná advokátka je oprávněna si ustanovit za sebe další zástupce, aby v mezích této plné moci a v zájmu zmocnitele byli za něj oprávněni dále jednat.

V Nové Vsi dne 4. 2. 2015

.....
Obec Nová Ves

Martin Exner, starosta

Zmocněnkyně svým podpisem udělené zmocnění přijímá.

V Brně dne

.....
Mgr. Sandra Podskalská, advokátka

Příkazní smlouva č. 01/2015

uzavřená podle ust. § 2430 a násl. zákona č. 89/2012 Sb. (občanského zákoníku)
mezi

1. Příkazce: **Obec Nová Ves**
Zastoupený: **Martinem Exnerem, starostou**
Sídlo: **Nová Ves 154, 277 52 Nová Ves**
IČO: **00237132**
DIČ: **CZ00237132**
Bankovní spojení: **Česká spořitelna a.s.**
Č.ú.: **0460043319/0800**

(dále jen „příkazce“)

a

2. Příkazník: **KTP, s.r.o.**
Zastoupený: **Ing. Jaroslavem Hubáčkem, jednatelem**
Sídlo: **Radešovská 800, 149 00 Praha 4 - Šeberov**
Provozovna: **Nové Dvory 79, 413 01 Roudnice nad Labem**
IČO: **25642715**
DIČ: **CZ25642715**
Bankovní spojení: **Fio banka, a.s.**
Č.ú.: **2200009279/2010**
Firma je zapsána v obchodním rejstříku, vedeného u Městského soudu v Praze, oddíl C, vložka 57406

(dále jen „příkazník“),

(společně též „smluvní strany“)

I. Předmět smlouvy

1. Příkazník se zavazuje, že pro příkazce obstará:
- zpracování a podání žádosti o dotaci (finanční podporu) z Středočeského fondu životního prostředí a zemědělství (dále SFŽPZ) na realizaci projektu "Tlaková kanalizace Miřejovice";
 - organizaci a odborné zajištění výběrového řízení na zhotovitele stavby v souladu se zákonem (zakázka malého rozsahu na stavební práce) v případě, že obci bude přidělena dotace.
2. Příkazce se zavazuje, že příkazníkovi vyplatí za zajištění výše uvedených činností sjednanou odměnu.

II. Práva a povinnosti příkazníka

1. Příkazník je povinen osobně obstarat záležitost specifikovanou v článku I. této Smlouvy. Pokud příkazník svěří provedení příkazu jinému, odpovídá příkazci, jako by příkaz prováděl sám.

2. Příkazník je povinen jednat při obstarávání záležitostí pro příkazce podle svých schopností a znalostí. Příkazník bude postupovat podle pokynů daných příkazcem. Od těchto pokynů se může odchýlit pouze v případě, že by to bylo nezbytné v zájmu příkazce a nebylo by možné včas obdržet jeho souhlas.
3. Obdrží-li příkazník od příkazce pokyn zřejmě nesprávný, upozorní ho na to a splní takový pokyn jen tehdy, když na něm příkazce trvá.
4. Pokud se příkazník odchýlí od pokynů příkazce a nepůjde o situaci uvedenou ve větě třetí odst. 2 tohoto článku, odpovídá příkazník za škodu, která tímto příkazci vznikne.
5. Příkazník je povinen podat příkazci na jeho žádost zprávu o postupu obstarávání záležitosti a převést na příkazce všechny užitek z provedeného úkolu.

III. Práva a povinnosti příkazce

1. Příkazce je povinen poskytnout příkazníkovi na jeho žádost doplňující nebo upřesňující pokyny pro jeho činnost, pokud je jich nezbytně třeba k obstarání záležitosti uvedené v článku I této smlouvy.
2. Příkazce je povinen poskytnout příkazníkovi osobní součinnost tam, kde je to s ohledem nezbytné k naplnění účelu této smlouvy.
3. Příkazce poskytne příkazníkovi přístup na server eDotace Středočeského kraje, na který se ukládá žádost o dotaci v elektronické podobě.

IV. Odměna

1. Příkazce se zavazuje zaplatit příkazníkovi odměnu:
 - a) ve výši 5.000 Kč za žádost o dotaci, zpracovanou a podanou do podatelny poskytovatele v souladu s Metodickým pokynem (příloha č. 1 k Programu 2015 pro poskytování dotací z rozpočtu Středočeského kraje ze SFŽPZ) v řádném termínu, tj. nejpozději 15.4.2015, 16:00 hod.;
 - b) ve výši 4% z celkové hodnoty přidělené dotace;
 - c) ve výši 15.000 Kč za organizaci výběrového řízení na zhotovitele stavby.

Odměna dle odstavce 1. a) je splatná do 15ti dnů ode dne, kdy byla žádost poskytovatelem dotace akceptována a tato skutečnost příkazci oznámena; odměna dle odstavce 1. b) je splatná do 15ti dnů ode dne, kdy došlo k uzavření smlouvy o poskytnutí dotace; odměna dle 1. c) je splatná do 15ti dnů od podpisu smlouvy o dílo s vítězným uchazečem.

Odměna je stanovena bez DPH, k fakturované částce bude vždy přičtena DPH platná v okamžiku fakturace.

2. Příkazce uhradí příkazníkovi náklady spojené s činností příkazníka ve prospěch příkazce, doložené příslušnými doklady (např. kolky, úřední poplatky apod.).
3. Příkazce je povinen zaplatit příkazníkovi odměnu dle odstavce 1. a) i v případě, že výsledek nenastal, ledaže byl nezdár způsoben tím, že příkazník porušil své povinnosti. To platí i v případě, že splnění příkazu zmařila náhoda, ke které příkazník nedal podnět.

V. Odstoupení od smlouvy

1. Příkazník může příkaz vypovědět nejdříve ke konci měsíce následujícího po měsíci, v němž byla smlouva vypovězena.
2. Závazek z příkazu zaniká smrtí příkazce i smrtí příkazníka. To platí i tehdy, zanikne-li právnická osoba, aniž má právního nástupce.
3. Při zániku příkazu odvoláním, výpovědí nebo smrtí, zařídí příkazník vše co nesnese odkladu, dokud příkazce nebo jeho právní nástupce neprojeví jinou vůli.
4. Příkazce může příkaz odvolat dle libosti, nahradí však příkazníkovi náklady, které do té doby měl, a škodu, pokud jí utrpěl, jakož i část odměny přiměřenou vynaložené námaze příkazníka.

VI. Závěrečná ustanovení

1. Práva a povinnosti neupravené touto smlouvou se řídí ustanoveními občanského zákoníku a právními předpisy souvisejícími.
2. Změny a doplňky této smlouvy je možné činit pouze po dohodě smluvních stran formou písemných vzestupně číslovaných dodatků.
3. Smlouva byla vypracována ve 2 vyhotoveních, z nichž každý z účastníků obdrží 1 stejnopis.
4. Smluvní strany prohlašují, že si tuto Smlouvu před jejím podpisem přečetly, že byla uzavřena po vzájemném projednání podle jejich pravé a svobodné vůle, určitě, vážně a srozumitelně, nikoli v tisni za nápadně nevýhodných podmínek.

V Nové Vsi dne

.....
příkazce

.....
příkazník

Příkazní smlouva č. 03/2015

uzavřená podle ust. § 2430 a násl. zákona č. 89/2012 Sb. (občanského zákoníku)
mezi

1. Příkazce: **Obec Nová Ves**
Zastoupený: **Martinem Exnerem, starostou**
Sídlo: Nová Ves 154, 277 52 Nová Ves
IČO: 00237132
DIČ: CZ00237132
Bankovní spojení: Česká spořitelna a.s.
Č.ú.: 0460043319/0800

(dále jen „příkazce“)

a

2. Příkazník: **KTP, s.r.o.**
Zastoupený: **Ing. Jaroslavem Hubáčkem, jednatelem**
Sídlo: Radešovská 800, 149 00 Praha 4 - Šeberov
Provozovna: Nové Dvory 79, 413 01 Roudnice nad Labem
IČO: 25642715
DIČ: CZ25642715
Bankovní spojení: Fio banka, a.s.
Č.ú.: 2200009279/2010
Firma je zapsána v obchodním rejstříku, vedeného u Městského soudu v Praze,
oddíl C, vložka 57406

(dále jen „příkazník“),

(společně též „smluvní strany“)

I. Předmět smlouvy

1. Příkazník se zavazuje, že pro příkazce obstará:
- a) zpracování a podání žádosti o dotaci (finanční podporu) ze Středočeského povodňového fondu na realizaci projektu "Zahrazení podjezdu pod železniční tratí";
 - b) organizaci a odborné zajištění výběrového řízení na zhotovitele stavby v souladu se zákonem (zakázka malého rozsahu na stavební práce) v případě, že obci bude přidělena dotace.
2. Příkazce se zavazuje, že příkazníkovi vyplatí za zajištění výše uvedených činností sjednanou odměnu.

II. Práva a povinnosti příkazníka

1. Příkazník je povinen osobně obstarat záležitost specifikovanou v článku I. této Smlouvy. Pokud příkazník svěří provedení příkazu jinému, odpovídá příkazci, jako by příkaz prováděl sám.

2. Příkazník je povinen jednat při obstarávání záležitostí pro příkazce podle svých schopností a znalostí. Příkazník bude postupovat podle pokynů daných příkazcem. Od těchto pokynů se může odchýlit pouze v případě, že by to bylo nezbytné v zájmu příkazce a nebylo by možné včas obdržet jeho souhlas.
3. Obdrží-li příkazník od příkazce pokyn zřejmě nesprávný, upozorní ho na to a splní takový pokyn jen tehdy, když na něm příkazce trvá.
4. Pokud se příkazník odchýlí od pokynů příkazce a nepůjde o situaci uvedenou ve větě třetí odst. 2 tohoto článku, odpovídá příkazník za škodu, která tímto příkazci vznikne.
5. Příkazník je povinen podat příkazci na jeho žádost zprávu o postupu obstarávání záležitosti a převést na příkazce všechen užitek z provedeného úkolu.

III. Práva a povinnosti příkazce

1. Příkazce je povinen poskytnout příkazníkovi na jeho žádost doplňující nebo upřesňující pokyny pro jeho činnost, pokud je jich nezbytně třeba k obstarání záležitosti uvedené v článku I této smlouvy.
2. Příkazce je povinen poskytnout příkazníkovi osobní součinnost tam, kde je to s ohledem nezbytné k naplnění účelu této smlouvy.
3. Příkazce poskytne příkazníkovi přístup na server eDotace Středočeského kraje, na který se ukládá žádost o dotaci v elektronické podobě.

IV. Odměna

1. Příkazce se zavazuje zaplatit příkazníkovi odměnu:
 - a) ve výši 5.000 Kč za žádost o dotaci, zpracovanou a podanou do podatelny poskytovatele v souladu s Metodickým pokynem (příloha č. 1 k Programu 2015 pro poskytování dotací z rozpočtu Středočeského kraje ze SFŽPZ) v řádném termínu, tj. nejpozději 15.4.2015, 16:00 hod.;
 - b) ve výši 5% z celkové hodnoty přidělené dotace;
 - c) ve výši 5.000 Kč za organizaci výběrového řízení na zhotovitele stavby.

Odměna dle odstavce 1. a) je splatná do 15ti dnů ode dne, kdy byla žádost poskytovatelem dotace akceptována a tato skutečnost příkazci oznámena; odměna dle odstavce 1. b) je splatná do 15ti dnů ode dne, kdy došlo k uzavření smlouvy o poskytnutí dotace; odměna dle 1. c) je splatná do 15ti dnů od podpisu smlouvy o dílo s vítězným uchazečem.

Odměna je stanovena bez DPH, k fakturované částce bude vždy přičtena DPH platná v okamžiku fakturace.

2. Příkazce uhradí příkazníkovi náklady spojené s činností příkazníka ve prospěch příkazce, doložené příslušnými doklady (např. kolky, úřední poplatky apod.).
3. Příkazce je povinen zaplatit příkazníkovi odměnu dle odstavce 1. a) i v případě, že výsledek nenastal, ledaže byl nezdár způsoben tím, že příkazník porušil své povinnosti. To platí i v případě, že splnění příkazu zmařila náhoda, ke které příkazník nedal podnět.

V. Odstoupení od smlouvy

1. Příkazník může příkaz vypovědět nejdříve ke konci měsíce následujícího po měsíci, v němž byla smlouva vypovězena.
2. Závazek z příkazu zaniká smrtí příkazce i smrtí příkazníka. To platí i tehdy, zanikne-li právnická osoba, aniž má právního nástupce.
3. Při zániku příkazu odvoláním, výpovědí nebo smrtí, zařídí příkazník vše co nesnese odkladu, dokud příkazce nebo jeho právní nástupce neprojeví jinou vůli.
4. Příkazce může příkaz odvolat dle libosti, nahradí však příkazníkovi náklady, které do té doby měl, a škodu, pokud jí utrpěl, jakož i část odměny přiměřenou vynaložené námaze příkazníka.

VI. Závěrečná ustanovení

1. Práva a povinnosti neupravené touto smlouvou se řídí ustanoveními občanského zákoníku a právními předpisy souvisejícími.
2. Změny a doplňky této smlouvy je možné činit pouze po dohodě smluvních stran formou písemných vzestupně číslovaných dodatků.
3. Smlouva byla vypracována ve 2 vyhotoveních, z nichž každý z účastníků obdrží 1 stejnopis.
4. Smluvní strany prohlašují, že si tuto Smlouvu před jejím podpisem přečetly, že byla uzavřena po vzájemném projednání podle jejich pravé a svobodné vůle, určitě, vážně a srozumitelně, nikoli v tísní za nápadně nevýhodných podmínek.

V Nové Vsi dne

.....
příkazce

.....
příkazník

Obec Nová Ves

Výzva k podání nabídky na veřejnou zakázku malého rozsahu na stavební práce zadávané mimo režim zákona č. 137/2006 Sb., o veřejných zakázkách v souladu se Závaznými pokyny pro žadatele v rámci OPŽP

I. PŘEDMĚT VEŘEJNĚ ZAKÁZKY:

Název zakázky: **SNÍŽENÍ ENERGETICKÉ NÁROČNOSTI DOMU SLUŽEB**

Předmět zakázky: Stavební práce spojené se zateplení objektu pro společenskou činnost spojené se snížením energetické náročnosti, výměnou oken, zateplení zdí a střechy

II. IDENTIFIKAČNÍ ÚDAJE ZADAVATELE:

Zadavatel: **Obec Nová Ves**
 Sídlo: 27752 Nová Ves 154
 IČ: 00260878
 Jednající: **Martin Exner - starosta obce**
 Telefon: + 420 315 765 056
 E-mail: ou.novaves@centrum.cz

III. PŘEDPOKLÁDANÁ HODNOTA VEŘEJNÉ ZAKÁZKY A ZPŮSOB FINANCOVÁNÍ

Předpokládaná hodnota VZ (v Kč bez DPH): 1 000 000,- Kč



Zakázka je financována z Fondu soudržnosti Evropské unie.
 Pro vodu, vzduch a přírodu. Operační program životní prostředí. www.opzp.cz

IV. ÚDAJE O POSKYTNUTÍ ZADÁVACÍ DOKUMENTACE:

Žádost o vydání zadávací a projektové dokumentace je nutno doručit na email: david.tauchman@eko-point.cz a v kopii na email: info@nova-ves.cz. Zadávací dokumentace a projektové dokumentace bude uchazeči zaslána na e-mail, který uvede ve své žádosti, na tento e-mail budou zaslány i případné dodatečné informace. Zadávací a projektová dokumentace bude zaslána zdarma.

V. ÚDAJE PRO PODÁNÍ NABÍDEK:

- Lhůta podání nabídek: do 23. 3. do 12:00 hodin
- Adresa pro podání nabídek: adresa zadavatele

Poznámka: nabídky podají uchazeči osobně nebo doporučeně poštou.

VI. POŽADAVKY NA ZPRACOVÁNÍ NABÍDKY:

Nabídka a doklady k nabídce musí být podány písemně v českém jazyce nebo s úředně provedeným překladem do českého jazyka.

VII. KRITÉRIA PRO HODNOCENÍ NABÍDKY:

Hodnocení proběhne na základě jediného kritéria a to nejnižší nabídkové ceny. Výsledky výběrového řízení budou uveřejněny na profilu zadavatele.

V Nové Vsi dne 6. 3. 2015



Martin Exner - starosta obce

ZADÁVACÍ DOKUMENTACE

k podání nabídky na veřejnou zakázku malého rozsahu na stavební práce zadávané mimo režim zákona č.137/2006 Sb., o veřejných zakázkách v souladu se Závaznými pokyny pro žadatele v rámci OPŽP

I. NÁZEV VEŘEJNÉ ZAKÁZKY:

SNÍŽENÍ ENERGETICKÉ NÁROČNOSTI DOMU SLUŽEB

II. IDENTIFIKAČNÍ ÚDAJE ZADAVATELE:

Zadavatel: **Obec Nová Ves**
 Sídlo: 27752 Nová Ves 154
 IČ: 00260878
 Jednající: **Martin Exner - starosta obce**
 Telefon: + 420 315 765 056
 E-mail: ou.novaves@centrum.cz

III. PŘEDPOKLÁDANÁ HODNOTA VEŘEJNÉ ZAKÁZKY A ZPŮSOB FINANCOVÁNÍ



www.opzp.cz

Předpokládaná hodnota VZ (v Kč bez DPH): 1 000 000,- Kč

Zakázka je financována z Fondu soudržnosti Evropské unie. Pro vodu, vzduch a přírodu.

IV. PŘEDMĚT VEŘEJNÉ ZAKÁZKY

Stavební práce spojené se snížením energetické náročnosti objektu domu služeb, výměnou oken, zateplením zdí a střechy. Realizace zakázky bude provedena dle projektové dokumentace zpracované společností EKO-POINT Czech, s.r.o. v 9/2014, projektová dokumentace je součástí této zadávací dokumentace.

V. VARIANTY NABÍDKY A PLNĚNÍ ČÁSTI ZAKÁZKY

Zadavatel nepřipouští varianty nabídky. Zakázka není členěna na části, proto není možné pouze částečné plnění.

VI. POŽADAVKY NA ZPŮSOB ZPRACOVÁNÍ NABÍDKOVÉ CENY

Základní cenová ujednání

Uchazeči stanoví nabídkovou cenu za realizaci veřejné zakázky v souladu se zadávacími podmínkami a zadávací dokumentací, a to (absolutní částkou) v českých korunách. Nabídková cena bude uchazečem zpracována jako cena celková za komplexní dodávku všech předpokládaných prací, dle zadávací dokumentace, které bude uchazeč zajišťovat v rámci plnění předmětné veřejné zakázky. Nabídková cena bude stanovena jako nejvýše přípustná a bude stanovena kompletním oceněním výkazu výměr v soupisu prací. Neocenění všech položek se považuje za nekompletní nabídku, která bude vyřazena, neboť by nebylo možno zaručit porovnatelnost nabídek. Nabídková cena bude stanovena pro celý rozsah předmětu plnění veřejné zakázky při dodržení doby plnění podle zadávacích podmínek, technických specifikací a zahrnuje veškeré předpokládané práce, materiál, dodávky, služby a výdaje potřebné pro realizaci veřejné zakázky dle zadávací dokumentace. V případě odlišností dodané technologie dané specifiky jednotlivých výrobců, dodavatel rozpustí všechny potřebné komponenty nutné k realizaci kompletního díla do nabídkové ceny.

Doložení způsobu výpočtu nabídkové ceny

Uchazečem bude cena stanovena podle soupisu prací obsaženého v zadávací dokumentaci s oceněním měrných jednotek za použití jednotkových cen. Uchazeč ocení položkový výkaz výměr v soupisu prací a dodávek, který je součástí zadávací dokumentace a to s respektováním technických specifikací. Změny v zadaném množství prací a přepisování dalších položek uchazečem je nepřipustné. Takto provedené změny v soupisu prací znemožní objektivní

SNÍŽENÍ ENERGETICKÉ NÁROČNOSTI DOMU SLUŽEB

vyhodnocení všech nabídek, a proto jsou důvodem pro vyřazení uchazeče ze zadávacího řízení. Nebude-li souhlasit celková částka jednotlivé položky na zadané množství násobené uchazečem uvedenou jednotkovou cenou, je vždy pro výpočet nabídkové ceny směrodatná jednotková cena.

Dojde-li k nesouladu mezi výkazem výměr a projektovou dokumentací stavby, je pro stanovení nabídkové ceny rozhodující výkaz výměr.

Uchazečem oceněný výkaz výměr v soupisu prací bude zpracován tak, aby se mohl stát přílohou smlouvy o dílo. Tento výkaz uchazeč předloží v nabídce v tištěné i elektronické podobě. Uchazeč vyplní údaje o nabídkové ceně do krycího listu nabídky (viz PŘÍLOHA č.1).

Způsob oceňování víceprací a méněprací

Uchazeč je povinen prověřit správnost výměr a počtů uvedených v Zadávací dokumentaci, a nebude v průběhu realizace díla uplatňovat jakékoliv nároky na změnu Smlouvy o dílo plynoucí z nepřesností výměr nebo počtů, popřípadě z chybných údajů.

VII. OBCHODNÍ PODMÍNKY

VII. 1. Platební podmínky

Veškeré platby budou probíhat výhradně v českých korunách (Kč). Rovněž veškeré cenové údaje budou uváděny v Kč. Objednatel neposkytne zálohu. Cena provedených prací, včetně DPH, bude účtována měsíčně vždy na základě příslušné faktury - daňového dokladu v souladu s doloženými soupisy provedených prací potvrzeným odpovědným zástupcem objednatele (technickým dozorem stavby). Soupis je povinen vyhotovit zhotovitel.

Splatnost veškerých faktur - daňových dokladů je stanovena na 30 kalendářních dní ode dne doručení objednateli. Dnem úhrady se rozumí den, kdy byla celková účtovaná částka prokazatelně připsána na účet zhotovitele.

Vícepráce provedené zhotovitelem bez písemného souhlasu objednatele nebudou zhotoviteli uhrazeny, vyjma případů, kdy objednatel provedení takových víceprací dodatečně písemně schválí.

Veškeré faktury - daňové doklady musejí mít náležitosti daňového dokladu dle zákona č. 235/2004 Sb., o dani z přidané hodnoty, v platném znění. Faktury budou předávány ve 3 originálech, kdy přílohou faktury bude soupis provedených prací podepsaný zhotovitelem. V případě, že účetní doklady nebudou mít odpovídající náležitosti, je zadavatel oprávněn zaslat je ve lhůtě splatnosti zpět vybranému uchazeči k doplnění, aniž se tak dostane do prodlení se splatností; lhůta splatnosti počíná běžet znovu od opětovného zaslání náležitě doplněných či opravených dokladů.

VII. 2. Objektivní podmínky, za nichž je možno překročit výši nabídkové ceny

Zadavatel nepřipouští překročení nabídkové ceny vyjma změny sazeb DPH a zákonných poplatků.

VII. 3. Dodací podmínky a doba realizace

Zahájení	4. 5. 2015
Výměna oken vč. začištění	1. 6. 2015 – 5. 6. 2015
Dokončení prací	10. 7. 2015

Místo plnění: Nová Ves

Předání díla, části díla – objektu:

Zhotovitel oznámí objednateli termín předání díla nebo jeho části písemně, nejpozději tři pracovní dny předem. Objednatel dílo na místě po kontrole provedení převezme pouze za předpokladu, že případné vady nebo nedodělky nebrání užívání díla a převzetí stvrdí v předávacím protokolu stavby. Pokud při předání díla nebo jeho části budou

SNÍŽENÍ ENERGETICKÉ NÁROČNOSTI DOMU SLUŽEB

zjištěny vady nebo nedodělky, uvedou se tyto v předávacím protokolu stavby a objednatel stanoví lhůtu pro jejich odstranění. Do doby odstranění vad a nedodělků bránících užívání díla nevzniká zhotoviteli právo vystavit fakturu a objednatel nemá povinnost uhradit cenu za provedení díla a ani neběží lhůta splatnosti. Po odstranění vad a nedodělků objednatel dílo převezme tím, že doplní do předávacího protokolu stavby, že vady byly odstraněny a dílo bez vad přebírá.

VII. 4. Další povinnosti zhotovitele

Pokud zhotovitel k provedení díla používá zaměstnance nebo třetí osoby, je povinen zajistit proškolení těchto osob (nebo jejich zaměstnanců) v rozsahu povinností vyplývajících z právních předpisů, a to zejména v oblasti bezpečnosti práce, na úseku požární ochrany, nakládání s nebezpečnými látkami, jakož i v oblasti opatření k ochraně životního prostředí. Rovněž je povinen zajistit, aby tyto osoby plnily výše uvedené povinnosti a zejména, aby při provádění díla důsledně používaly ochranné prostředky a pomůcky.

Poplatky za případný zábor veřejného prostranství a pozemků v majetku jiné osoby než zadavatele, zařízení staveniště, náklady na energie, veškerou dopravu, skládku, případně mezideponii materiálu, a to i vytěženého, včetně likvidace veškerých odpadů, si zajišťuje zhotovitel na své náklady, které jsou zohledněny v jeho nabídce. Při realizaci zakázky bude zhotovitel postupovat takovým způsobem, aby stavba neměla nepříznivý dopad na životní prostředí.

VII. 5. Zajištění závazku ze smlouvy o dílo

Pro případ porušení povinnosti provést dílo řádně a včas, tj. dílo, nebo jednotlivé etapy díla nebudou plnit svoji funkci ve stanoveném termínu, je zhotovitel povinen zaplatit smluvní pokutu ve výši 30 000,-Kč jednorázově a 1 000,- Kč za každý den prodlení. Sankce 1 000,- Kč za každý den u vad a nedodělků nebránících užívání díla se uplatní až v případě, že tyto vady a nedodělky nebudou odstraněny ve lhůtách stanovených v předávacím protokolu.

Pro případ prodlení s úhradou jakékoli pohledávky (vyjma smluvní pokuty) je zhotovitel povinen zaplatit smluvní pokutu ve výši 0,05% denně z celkové pohledávky, s jejímž plněním upadl do prodlení.

Pro případ prodlení zadavatele s úhradou ceny díla po dobu delší třiceti dnů, je tento povinen zhotoviteli zaplatit smluvní pokutu ve výši 0,05% denně z dlužné částky za každý den prodlení.

Úhradou smluvní pokuty nezaniká právo objednatele požadovat úhradu škody s tím, že zaplacená smluvní pokuta se na úhradu škody nezapočítává.

VII. 6. Záruční podmínky

Počátek běhu délky záruční doby je stanoven ode dne dokončení stavby a její předání zadavateli na základě písemného předávacího protokolu. Minimální záruční doba požadovaná zadavatelem je ve výši 60 měsíců.

VIII. KVALIFIKACE

VIII. 1. Základní kvalifikační předpoklady

Uchazež musí splňovat základní kvalifikační předpoklady, tj.:

a) který nebyl pravomocně odsouzen pro trestný čin spáchaný ve prospěch organizované zločinecké skupiny, trestný čin účasti na organizované zločinecké skupině, legalizace výnosů z trestné činnosti, podílnictví, přijetí úplatku, podplacení, nepřímého úplatkářství, podvodu, úvěrového podvodu, včetně případů, kdy jde o přípravu nebo pokus nebo účastenství na takovém trestném činu, nebo došlo k zahlázení odsouzení za spáchání takového trestného činu; jde-li o právnickou osobu, musí tento předpoklad splňovat jak tato právnická osoba, tak její statutární orgán nebo každý člen statutárního orgánu, a je-li statutárním orgánem dodavatele či členem statutárního orgánu dodavatele právnická osoba, musí tento předpoklad splňovat jak tato právnická osoba, tak její statutární orgán nebo každý člen statutárního orgánu této právnické osoby; podává-li nabídku či žádost o účast zahraniční právnická osoba prostřednictvím své organizační složky, musí předpoklad podle tohoto písmene splňovat vedle uvedených osob rovněž vedoucí této organizační složky; tento základní kvalifikační předpoklad musí dodavatel splňovat jak ve vztahu k území České republiky, tak k zemi svého sídla, místa podnikání či bydliště,

b) který nebyl pravomocně odsouzen pro trestný čin, jehož skutková podstata souvisí s předmětem podnikání dodavatele podle zvláštních právních předpisů nebo došlo k zahlázení odsouzení za spáchání takového trestného činu; jde-li o právnickou osobu, musí tuto podmínku splňovat jak tato právnická osoba, tak její statutární orgán nebo každý člen statutárního orgánu, a je-li statutárním orgánem dodavatele či členem statutárního orgánu dodavatele právnická osoba, musí tento předpoklad splňovat jak tato právnická osoba, tak její statutární orgán nebo každý člen statutárního orgánu této právnické osoby; podává-li nabídku či žádost o účast zahraniční právnická osoba prostřednictvím své organizační složky, musí předpoklad podle tohoto písmene splňovat vedle uvedených osob rovněž vedoucí této organizační složky; tento základní kvalifikační předpoklad musí dodavatel splňovat jak ve vztahu k území České republiky, tak k zemi svého sídla, místa podnikání či bydliště,

c) který v posledních 3 letech nenaplnil skutkovou podstatu jednání nekalé soutěže formou podplácení podle zvláštního právního předpisu⁴⁰⁾,

d) vůči jehož majetku neprobíhá nebo v posledních 3 letech neproběhlo insolvenční řízení, v němž bylo vydáno rozhodnutí o úpadku nebo insolvenční návrh nebyl zamítnut proto, že majetek nepostačuje k úhradě nákladů insolvenčního řízení, nebo nebyl konkurs zrušen proto, že majetek byl zcela nepostačující⁴¹⁾ nebo zavedena nucená správa podle zvláštních právních předpisů,

e) který není v likvidaci,

f) který nemá v evidenci daní zachyceny daňové nedoplatky, a to jak v České republice, tak v zemi sídla, místa podnikání či bydliště dodavatele,

g) který nemá nedoplatek na pojistném a na penále na veřejné zdravotní pojištění, a to jak v České republice, tak v zemi sídla, místa podnikání či bydliště dodavatele,

h) který nemá nedoplatek na pojistném a na penále na sociální zabezpečení a příspěvku na státní politiku zaměstnanosti, a to jak v České republice, tak v zemi sídla, místa podnikání či bydliště dodavatele,

i) který nebyl v posledních 3 letech pravomocně disciplinárně potrestán či mu nebylo pravomocně uloženo kárné opatření podle zvláštních právních předpisů, je-li podle § 54 písm. d) požadováno prokázání odborné způsobilosti podle zvláštních právních předpisů; pokud dodavatel vykonává tuto činnost prostřednictvím odpovědného zástupce nebo jiné osoby odpovídající za činnost dodavatele, vztahuje se tento předpoklad na tyto osoby,

j) který není veden v rejstříku osob se zákazem plnění veřejných zakázek,

k) kterému nebyla v posledních 3 letech pravomocně uložena pokuta za umožnění výkonu nelegální práce podle zvláštního právního předpisu

Způsob prokázání:

Dodavatel prokáže splnění základních kvalifikačních předpokladů předložením podepsaného výše uvedeného **čestného prohlášení**. V případě, že dodavatelem (uchazečem) je právnická osoba, musí základní kvalifikační předpoklady splňovat statutární orgán nebo každý člen statutárního orgánu, a je-li statutárním orgánem dodavatele či členem statutárního orgánu dodavatele právnická osoba, musí tento předpoklad splňovat statutární orgán nebo každý člen statutárního orgánu této právnické osoby; podává-li nabídku či žádost o účast zahraniční právnická osoba prostřednictvím své organizační složky, musí předpoklad podle tohoto písmene splňovat vedle uvedených osob rovněž vedoucí této organizační složky; tento základní kvalifikační předpoklad musí dodavatel splňovat jak ve vztahu k území České republiky, tak k zemi svého sídla, místa podnikání či bydliště.

VIII. 2. Profesionální kvalifikační předpoklady

Požadavek: Zadavatel požaduje splnění profesních kvalifikačních předpokladů.

Způsob prokázání: Dodavatel prokáže splnění profesních kvalifikačních předpokladů předložením prosté kopie

1/Výpisu z obchodního rejstříku, pokud je v něm zapsán, či výpisu z jiné obdobné evidence, pokud je v ní zapsán. Výpis z obchodního rejstříku či jiné evidence nesmí být k poslednímu dni, ke kterému má být prokázáno splnění kvalifikace, starší 90 kalendářních dnů.

2/Dokladu o oprávnění k podnikání podle zvláštních právních předpisů v rozsahu odpovídajícím předmětu veřejné zakázky, zejména dokladu prokazující příslušné živnostenské oprávnění.

VIII. 3. Technické kvalifikační předpoklady

Požadavek: Zadavatel požaduje splnění technických kvalifikačních předpokladů v tomto rozsahu:

Provedení stavebních prací (zateplení obytných budov) dodavatelem v posledních 5 letech.

Způsob prokázání splnění těchto kvalifikačních předpokladů:

Předložení seznamu stavebních prací (zateplení obytných budov) provedených dodavatelem za posledních 5 let, u alespoň 3 staveb bude uveden platný telefonní kontakt na investora, výše investice a stručný popis předmětu zakázky.

Minimální úroveň těchto kvalifikačních předpokladů je: Minimálně zakázky v objemu min. 500 000,-Kč bez DPH.

IX. ZPŮSOB HODNOCENÍ NABÍDEK

Základním kritériem hodnocení je nejnižší nabídková cena.

Nabídková cena bude uvedena na krycím listu nabídky (viz PŘÍLOHA č. 1). Nabídková cena bude zpracována v souladu se zadávacími podmínkami. Nabídková cena bude stanovena jako cena „nejvýše přípustná“.

X. DALŠÍ ZADÁVACÍ PODMÍNKY ZADAVATELE

X. 1 Plnění prostřednictvím subdodavatele

Zadavatel požaduje, aby uchazeč ve své nabídce uvedl, jakou část veřejné zakázky má v úmyslu zadat jiným osobám, zejména případného subdodavatele oken a dále seznam subdodavatelů s předpokládaným objemem prací větším než 5% z celkové výše nabídkové ceny, se kterými uchazeč uvažuje při plnění veřejné zakázky, s uvedením věcné specifikace, materiálového a technologického řešení subdodávek a uvažovaného finančního objemu každé subdodávky.

Subdodavatelsky nelze zajistit více než 15% finančního objemu předmětu plnění veřejné zakázky. Část realizace, která nesmí být plněna prostřednictvím subdodavatele, jsou veškeré práce dle výkazu výměr, vyjma dodávky oddílů elektromontáže, otvorové prvky z plastu, konstrukce zámečnické, tesařské a klempířské konstrukce. Do limitu 15% pro subdodávky se nezapočítává dodávka oken a dveří (konstrukce zámečnické a otvorové prvky z plastu).

Povinností zhotovitele je vést a průběžně aktualizovat seznam všech subdodavatelů včetně věcného a finančního plnění a tento seznam předložit do 3 dnů od chvíle, kdy k tomu bude objednatel vyzván a k datu předání díla, je požadováno předložení kompletního seznamu subdodavatelů. Předání seznamu je podmínkou pro převzetí díla objednatel. Porušení této povinnosti, či uvedení nepravdivých údajů do seznamu subdodavatelů, je hrubým porušením smlouvy.

SNÍŽENÍ ENERGETICKÉ NÁROČNOSTI DOMU SLUŽEB

X.2 Návrh smlouvy

Součástí nabídky bude vyplněný a podepsaný návrh smlouvy o dílo, který je přílohou této výzvy. Pokud jedná jménem uchazeče (dodavatele) zmocněnec na základě plné moci, musí být v nabídce za návrhem smlouvy předložena platná plná moc v originále nebo v úředně ověřené kopii. Povinné přílohy smlouvy: Příloha č.1 – oceněný výkaz výměr, Příloha č.2 – harmonogram předpokládané fakturace v měsíčním členění.

XI. POKYNY PRO ZPRACOVÁNÍ NABÍDKY

Nabídku podá uchazeč písemně v **1 tištěném originále** a dále vyplněnou smlouvu o dílo a výkaz výměr v **elektronické kopii na CD nosiči (1x)** v souladu s podmínkami uvedenými v zadávací dokumentaci. Nabídka, včetně veškerých dokumentů, bude zpracována v **českém jazyce**. Veškeré doklady či prohlášení, u nichž je vyžadován podpis uchazeče, musejí být **podepsány statutárním zástupcem** uchazeče; v případě podpisu jinou osobou musí být **originál** jejího **zmocnění** předložen v nabídce. Doklady prokazující kvalifikační předpoklady postačí v prostých kopiích. Nabídka bude kvalitním způsobem vytištěna tak, aby byla dobře čitelná, a bude svázána či jinak zabezpečena proti manipulaci s jednotlivými listy včetně příloh. Nabídka nebude obsahovat opravy a přepisy, které by zadavatele mohly uvést v omyl.

Uchazeč použije pořadí dokumentů specifikované v následujících bodech těchto pokynů pro zpracování nabídky:

- 1/ **Obsah nabídky** - nabídka bude opatřena obsahem
- 2/ **Krycí list nabídky** - pro sestavení krycího listu nabídky uchazeč závazně použije PŘÍLOHU č. 1
- 3/ **Doklady prokazující splnění kvalifikace:** (čestné prohlášení, doklady k profesní a technické kvalifikaci)
- 4/ **Informace dle bodu X.1** (informace k subdodavatelům)
- 5/ **Návrh Smlouvy o dílo vč. oceněných výkazů výměr + CD s návrhem Sod a oceněným výkazem výměr. V oceněném výkaze výměr je požadováno ponechat předepsanou rozpočtovou rezervu, změna výše rozpočtové rezervy je důvod k vyřazení nabídky!**
- 6/ **Technické listy zateplovacího systému a oken pro ověření požadavků daných projektovou dokumentací – zejména splnění uceleného zateplovacího systému třídy A, u oken je požadováno středové těsnění u profilu okna, stavební hloubka nad 82 mm a dosažení hodnoty celkového U_w maximálně 0,9 W/m²K, u dveří pak U_d maximálně 1,5 W/m²K, z technických listů bude vyplývat splnění těchto požadavků.**

XII. KONTAKTNÍ ÚDAJE PRO PODÁNÍ NABÍDKY

Nabídku doručte nejpozději do: 23. 3. 2015 do 12:00 hodin

Adresa pro podání nabídky: **Obec Nová Ves, 27752 Nová Ves 154**

Nabídku může zájemce doručit po celou dobu lhůty pro podání nabídky v úředních hodinách, nebo po telefonické domluvě. V poslední den lhůty budou nabídky přijímány do 12 hodin. Doručená nabídka bude v uzavřené obálce označené názvem veřejné zakázky „*Snížení energetické náročnosti domu služeb*“ **NABÍDKA – NEOTVÍRAT** a adresou zájemce.

XIII. POSKYTOVÁNÍ DODATEČNÝCH INFORMACÍ

O dodatečné informace je třeba požádat elektronicky na e-mailu: david.tauchman@eko-point.cz s kopií na email info@nova-ves.cz, žádost je třeba zaslat nejpozději 3 dny, před uplynutím lhůty pro podání nabídek. Dodatečné informace budou uchazeči zaslány na email, který uvede v žádosti o zadávací dokumentaci.

SNÍŽENÍ ENERGETICKÉ NÁROČNOSTI DOMU SLUŽEB

XIV. PROHLÍDKA MÍSTA PLNĚNÍ

Prohlídka místa plnění se koná na základě telefonické domluvy na telefonu obce: + 420 315 765 056

XV. VÁZANOST NABÍDKOU

Zadávací lhůta, po kterou jsou uchazeči vázáni svou nabídkou, je do 1. 5. 2015

XVI. PŘÍLOHY

Příloha č.1 - Krycí list nabídky (VZOR)

Příloha č.2 – Výkaz výměr a návrh SoD

Příloha č.3 – Projektová dokumentace zateplení

Zadavatel si vyhrazuje tato práva:

prověřeni údajů uvedených v nabídce, nevracet uchazečům podané nabídky, zrušit zadávací řízení bez udání důvodu, podmínky soutěže a předmět veřejné zakázky doplnit, upravit nebo upřesnit, upravovat harmonogram a rozsah plnění veřejné zakázky, jednat dále o obsahu smlouvy o dílo a požadovat její upřesnění nebo změnu s výjimkou údajů, které byly předmětem hodnocení nabídky

V Nové Vsi dne 6. 3. 2015

.....
Martin Exner - starosta obce

SNÍŽENÍ ENERGETICKÉ NÁROČNOSTI DOMU SLUŽEB

Příloha č.1 – Krycí list nabídky (VZOR)

Název veřejné zakázky:	Snížení energetické náročnosti domu služeb	
Zadavatel:	Zadavatel:	Obec Nová Ves
	Sídlo:	27752 Nová Ves 154
	IČ:	00260878
	Jednající:	Martin Exner - starosta obce
	Telefon:	+ 420 315 765 056
	E-mail:	ou.novaves@centrum.cz
Uchazeč:		
Sídlo/místo podnikání:		
IČ/DIČ:		
Osoba oprávněná jednat jménem uchazeče:		
Telefon/fax/e-mail:		
Nabídková cena bez DPH:		
DPH:		
Nabídková cena vč. DPH:		

Prohlašuji, že jsem nabídkou vázán po celou dobu zadávací lhůty

Vdne podpis

SMLOUVA O DÍLO

uzavřená podle § 2586 a násl. zákona č. 89/2012 Sb., občanský zákoník, ve znění pozdějších předpisů
(dále jen "občanský zákoník"), mezi

č. smlouvy objednatele:

č. smlouvy zhotovitele:

k provedení stavby:

Snížení energetické náročnosti domu služeb

1. Objednatel: Obec Nová Ves
Sídlo: 27752 Nová Ves 154
IČ: 00260878
Jednající: Martin Exner - starosta obce
Telefon: + 420 315 765 056
E-mail: ou.novaves@centrum.cz

(dále jen „zhotovitel“)

2. zhotovitel

se sídlem:
zapsán v OR:
zastoupený:
IČ:
DIČ:
Číslo účtu:

(dále jen „zhotovitel“)

takto:

I.

Identifikační údaje o stavbě

Číslo stavby:
Název stavby: Snížení energetické náročnosti domu služeb
Místo stavby: Nová Ves – Nové Ouholice čp. 43
Zhotovitel projektu: EKO-POINT Czech, s.r.o.

II.

Předmět smlouvy

1. Předmětem smlouvy je závazek zhotovitele zhotovit pro objednatele dílo: **Stavební práce spojené se zateplením objektu domu služeb, Nové Ouholice č. p 43, na st. parc. č. 92 v k. ú. Nové Ouholice, spojené se snížením energetické náročnosti, výměnou oken a dveří, zateplením zdí a střechy** a to v rozsahu předané projektové zadávací dokumentace za podmínek dohodnutých touto smlouvou. Výsledkem Díla je dokončená Stavba a další hmotné a nehmotné dodávky a činnosti podle této Smlouvy, převzaté objednatelem.
2. Dílo bude provedeno v souladu s projektovou zadávací dokumentací, právními a technickými požadavky platnými v době podpisu smlouvy, v souladu se zákonem č. 183/2006 Sb. o územním plánování a stavebním řádu (stavební zákon) v platném znění a předpisy s ním souvisejícími a v rozsahu stanoveném v projektové zadávací dokumentaci zadávacího řízení. Pokud není v této Smlouvě stanoveno jinak, musí práce, materiály, výrobky a systémy odpovídat českým technickým normám platným ke dni podpisu této Smlouvy, popřípadě jiným předpisům platným v České republice
3. Specifikace rozsahu díla je vymezena v příloze č. 1 – výkazu výměr a soupisu prací (vycházející ze zadávací dokumentace), která je nedílnou součástí této smlouvy.

SNÍŽENÍ ENERGETICKÉ NÁROČNOSTI DOMU SLUŽEB

4. Případné změny rozsahu předmětu plnění (smlouvy), určuje objednatel v souladu s příslušnými smluvními podmínkami a právními předpisy.
5. Objednatel se zavazuje dílo prosté vad a nedodělků převzít a zaplatit zhotoviteli cenu za jeho provedení za podmínek uvedených v této smlouvě.
6. Celková smluvní cena bude vždy upravena započtením veškerých nákladů na provedení těch částí díla, které objednatel písemně nařídil formou víceprací provádět nad rámec množství nebo kvality uvedené v projektové dokumentaci a položkovém rozpočtu. Dodavatel prověřil správnost výměr a počtů uvedených v Zadávací dokumentaci, a nebude v průběhu realizace Díla uplatňovat jakékoliv nároky na změnu této Smlouvy plynoucí z nepřesností výměr nebo počtů, popřípadě z chybných údajů.

III.

Cena díla a platební podmínky

1. Celková cena (základní cena díla) za zhotovení díla (stavby) a dalších činností zhotovitele v rozsahu čl. II. této smlouvy je stanovena dohodou jako cena nejvýše přípustná a činí:

Základní cena celkemKč
DPH 21%Kč
Celková cena včetně DPHKč

2. Veškeré platby budou probíhat výhradně v českých korunách (Kč). Rovněž veškeré cenové údaje budou uváděny v Kč.
3. Cena provedených prací bude účtována měsíčně vždy na základě příslušné faktury – daňového dokladu, a to v souladu s doloženými soupisy provedených prací potvrzeným odpovědným zástupcem objednatele (technickým dozorem stavby). Soupis je povinen vyhotovit zhotovitel a faktura včetně soupisu provedených prací včetně stavu čerpání položek bude dodána ve 3 vyhotoveních, kdy na soupise bude vždy uveden stupeň plnění položek vůči soutěžnímu rozpočtu.
4. Splatnost veškerých faktur – daňových dokladů je stanovena na 30 kalendářních dnů ode dne doručení objednateli. Dnem úhrady se rozumí den, kdy byla celková účtovaná částka prokazatelně připsána na účet zhotovitele. Zhotovitel může nabídnout pro objednatele výhodnější platební podmínky.
5. Vícepráce provedené zhotovitelem bez písemného souhlasu objednatele nebudou zhotoviteli uhrazeny.
6. Součástí této smlouvy je platební kalendář s uvedením předpokládaného soupisu účtovaných prací a dodávek s uvedením výše účtované částky bez DPH a s příslušnou DPH v jednotlivých časových úsecích (měsících).
7. Veškeré faktury – daňové doklady - musejí mít náležitosti daňového dokladu dle zákona č.235/2004 Sb., o dani z přidané hodnoty, v platném znění. V případě, že účetní doklady nebudou mít odpovídající náležitosti, je objednatel oprávněn zaslat je ve lhůtě splatnosti zpět vybranému uchazeči k doplnění, aniž se tak dostane do prodlení se splatností. Lhůta splatnosti počíná běžet znovu od opětovného zaslání náležitě doplněných či opravených dokladů.
8. Objednatel nepřipouští překročení nabídkové ceny vyjma změny sazeb DPH.
9. Zhotovitel se zavazuje, že bude řádně a včas plnit své závazky vůči subdodavatelům, kteří se budou na plnění díla podle této smlouvy podílet. Smluvní strany se dohodly, že prokazatelné porušení této povinnosti je hrubým porušením smlouvy.

IV.

Dodací podmínky a doba realizace

1. Doba plnění:

Zahájení	4. 5. 2015
Výměna oken vč. začištění	1. 6. 2015 – 5. 6. 2015
Dokončení prací	10. 7. 2015

2. Termín zahájení stavby (předání staveniště zhotoviteli) bude na základě protokolu o předání staveniště zapsán do stavebního deníku. Stavební deník bude veden v originále a dvěma kopiích (průpisech). Záznamy do stavebního deníku budou prováděny průběžně. Nejpozději na konci každého pracovního dne v něm musí být záznamy vztahující se k tomuto datu. Stavební deník musí být v pracovní době stále přítomný na staveništi,

SNÍŽENÍ ENERGETICKÉ NÁROČNOSTI DOMU SLUŽEB

tak, aby objednatel, nebo jeho zástupce měl možnost do něj provádět záznamy. Zhotovitel je povinen předávat objednateli vždy jednu kopii stavebního deníku, a to při každém kontrolním dni.

3. Místo plnění: Nové Ouholice
4. Předání díla, části díla – objektu:
Zhotovitel oznámí objednateli termín předání díla nebo jeho části písemně, nejpozději tři pracovní dny předem. Objednatel dílo na místě po kontrole provedení převezme pouze za předpokladu, že případné vady nebo nedodělky nebrání užívání díla a převzetí stvrdí v předávacím protokolu stavby. Pokud při předání díla nebo jeho části budou zjištěny vady nebo nedodělky, uvedou se tyto v předávacím protokolu stavby vč. lhůty pro jejich odstranění. Do doby odstranění vad a nedodělků bránících užívání díla nevzniká zhotoviteli právo vystavit fakturu a objednatel nemá povinnost uhradit cenu za provedení díla a ani neběží lhůta splatnosti (dílo není převzato). Po odstranění vad a nedodělků bránících užívání objednatel dílo převezme tím, že doplní do předávacího protokolu stavby, že vady a nedodělky bránící užívání byly odstraněny k datu XY a dílo přebírá. Vady a nedodělky nebránící užívání je zhotovitel povinen odstranit ve lhůtách stanovených v předávacím protokolu. O odstranění těchto vad a nedodělků (nebránících užívání) bude sepsán zápis obsahující datum odstranění a podpisy zástupců objednatele a zhotovitele.
5. Zhotovitel je povinen minimálně tři dny předem upozornit objednatele, že může zkontrolovat provedení prací, které budou dalším postupem prací překryty. V případě porušení této povinnosti je zhotovitel povinen na své náklady k žádosti objednatele provedené práce znovu zpřístupnit kontrole. Tuto svoji povinnost je povinen splnit neprodleně a bez zbytečných průtahů. Porušení povinností stanovených tímto bodem se považuje za hrubé porušení smlouvy.
6. Každý měsíc, zpravidla poslední pracovní den v měsíci, pokud není dohodnuto jinak, proběhne kontrola provádění díla a jednotlivých provedených prací. Na základě této kontroly provede zhotovitel soupis provedených prací, které budou fakturovány. Právo vystavit dílčí fakturu má zhotovitel pouze za předpokladu, že práce budou odsouhlaseny TDI. Porušení povinnosti konat měsíční kontroly ze strany zhotovitele je hrubým porušením smlouvy.
7. Objednatel je oprávněn provádět kontrolu plnění díla průběžně a z této kontroly pořizovat zápisy do stavebního deníku. Zástupce zhotovitele je oprávněn se těchto kontrol zúčastnit. Pokud o to objednatel minimálně tři dny předem požádá, je zhotovitel povinen zajistit účast svého zástupce, s oprávněním jednat ve všech záležitostech ve vztahu ke smlouvě o dílo a plnění předmětu díla. Porušení této povinnosti je hrubým porušením smlouvy. Neodstranění vad a nedodělků ve sjednané nebo stanovené lhůtě, je hrubým porušením smlouvy, vyjma případů, kdy nešlo tuto podmínku splnit z objektivních důvodů či příčin.
8. Objednatel je oprávněn redukovat rozsah realizace díla v případě, že nebude na projekt poskytnuta dotace.

V.

Další povinnosti zhotovitele

1. Pokud zhotovitel k provedení díla používá zaměstnance nebo třetí osoby, je povinen zajistit proškolení těchto osob (nebo jejich zaměstnanců) v rozsahu povinností vyplývajících z právních předpisů, a to zejména v oblasti bezpečnosti práce, na úseku požární ochrany, nakládání s nebezpečnými látkami, jakož i v oblasti opatření k ochraně životního prostředí. Rovněž je povinen zajistit, aby tyto osoby plnily výše uvedené povinnosti a zejména, aby při provádění díla důsledně používaly ochranné prostředky a pomůcky.
2. Poplatky za případný zábor veřejného prostranství a pozemků v majetku jiné osoby než objednatele, zařízení staveniště, náklady na energie, veškerou dopravu, skládku, případně mezideponii materiálu a to i vytěženého, včetně likvidace veškerých odpadů, si zajišťuje zhotovitel na své náklady, které jsou zohledněny v jeho nabídce. Při realizaci zakázky bude zhotovitel postupovat takovým způsobem, aby stavba neměla nepříznivý dopad na životní prostředí.
3. Subdodavatelsky nelze zajistit více než 15% finančního objemu předmětu plnění veřejné zakázky. Část realizace, která nesmí být plněna prostřednictvím subdodavatele, jsou veškeré práce dle výkazu výměr, vyjma dodávky oddílů elektromontáže, otvorové prvky z plastu, konstrukce zámečnické, tesařské a klempířské konstrukce. Do limitu 15% pro subdodávky se nezapočítává dodávka oken a dveří (konstrukce zámečnické a otvorové prvky z plastu).
4. Povinností zhotovitele je vést a průběžně aktualizovat seznam všech subdodavatelů včetně věcného a finančního plnění a tento seznam předložit do 3 dnů od chvíle, kdy k tomu bude objednatelem vyzván. K datu předání díla je požadováno předložení kompletního seznamu subdodavatelů. Předání seznamu je podmínkou pro převzetí díla objednatelem. Porušení této povinnosti, překročení 15% limitu subdodávek, či uvedení nepravdivých údajů do seznamu subdodavatelů, je hrubým porušením smlouvy.

SNÍŽENÍ ENERGETICKÉ NÁROČNOSTI DOMU SLUŽEB

5. Zhotovitel se bude řídit pokyny Objednatele. Zhotovitel upozorní na eventuální nesprávnost, rozpornost nebo mylnost pokynů, pokud je zjistí.
6. Dílo se považuje za dokončené, jestliže ke dni jeho úplného dokončení nevykazuje žádné zjevné vady.
7. Vlastnictví bude přecházet na objednatele průběžně se zabudováním materiálů a výrobků a s prováděním prací.

VI.

Zajištění závazku ze smlouvy o dílo

1. Pro případ porušení povinnosti provést dílo řádně a včas, tj. dílo, nebo jednotlivé etapy díla nebudou plnit svoji funkci ve stanoveném termínu, je zhotovitel povinen zaplatit smluvní pokutu ve výši 30 000,-Kč jednorázově a 1.000,- Kč za každý den prodlení. Sankce 1.000,- Kč za každý den u vad a nedodělků nebránících užívání díla se uplatní až v případě, že tyto vady a nedodělky nebudou odstraněny ve lhůtách stanovených v předávacím protokolu.
2. Pro případ prodlení s úhradou jakékoli pohledávky (vyjma smluvní pokuty) je zhotovitel povinen zaplatit smluvní pokutu ve výši 0,05% denně z celkové pohledávky, s jejímž plněním upadl do prodlení.
3. Pro případ prodlení objednatele s úhradou ceny díla po dobu delší třiceti dnů, je tento povinen zhotoviteli zaplatit smluvní pokutu ve výši 0,05% denně z dlužné částky za každý den prodlení.
4. Úhradou smluvní pokuty nezaniká právo objednatele požadovat úhradu škody s tím, že zaplacená smluvní pokuta se na úhradu škody nezapočítává.
5. Vady Díla oznámené Zhotoviteli, jež Zhotovitel bez zbytečného odkladu neopraví na svůj vlastní náklad a riziko, mohou být opraveny Objednatelem na náklad a riziko Zhotovitele.

VII.

Záruční podmínky

1. Počátek běhu délky záruční doby je stanoven ode dne dokončení stavby a její předání objednateli na základě písemného předávacího protokolu. Minimální záruční doba činí 60 měsíců.

VIII.

Ustanovení o doručování

1. Veškeré písemnosti a výzvy a reklamace se doručují na adresu objednatele nebo zhotovitele uvedenou v této smlouvě. Pokud v průběhu plnění této smlouvy dojde ke změně adresy některého z účastníků je povinen tento účastník neprodleně písemně oznámit druhému účastníkovi tuto změnu a to způsobem uvedeným v tomto článku. Do doby, než je nová adresa druhé straně písemně sdělena, doručuje se na adresu uvedenou v rubrice smlouvy.
2. Nebyl-li objednatel nebo zhotovitel na uvedené adrese zaštiťen, písemnost se prostřednictvím poštovního doručovatele uloží na poštu. Nevyzvedne-li si ji účastník, považuje se za zásilka za doručenu okamžikem uložení, i když se adresát o uložení nedozvěděl, anebo se s obsahem dopisu neseznámil.
3. Objednatel i zhotovitel podpisem této smlouvy ve vztahu ke všem soudům České republiky a i ve vztahu k Rozhodčímu soudu při Hospodářské komoře ČR a Agrární komoře ČR prohlašují, že jim má být ve smyslu § 46a odst. 2 občanského soudního řádu doručováno na adresu, která je v rubrice této smlouvy uvedena jako jejich sídlo.

IX.

Ukončení smlouvy

1. Objednatel má právo od této smlouvy odstoupit v souladu s příslušnými ustanoveními občanského zákoníku a dále v případech, kdy tato smlouva porušení smlouvy označuje za hrubé.
2. Odstoupením zaniká smlouva k okamžiku odstoupení.
3. V případě neposkytnutí dotace, nebo nezískání stavebního povolení je objednatel oprávněn od smlouvy odstoupit a to bez jakékoliv kompenzace pro zhotovitele.

SNÍŽENÍ ENERGETICKÉ NÁROČNOSTI DOMU SLUŽEB

X.

Závěrečná ustanovení

1. Smlouvou neupravené vztahy se řídí obecně platnými právními předpisy platnými na území České republiky.
2. Měnit nebo doplňovat text této smlouvy je možné jen formou písemných, oboustranně odsouhlasených dodatků.
3. Tuto smlouvu lze ukončit dohodou smluvních stran. Při ukončení smlouvy jsou smluvní strany povinny vzájemně vypořádat své závazky, zejména si vrátit věci k provedení díla, vyklidit prostory poskytnuté k provedení díla a místo provedení díla a uhradit veškeré splatné peněžité závazky podle smlouvy. Zánikem smlouvy rovněž nezanikají práva na již vzniklé (splatné) majetkové pokuty podle smlouvy.
4. V případě nesrovnalostí v některé součásti této Smlouvy rozhoduje o tom, které znění se použije, Objednatel. Rozhodnutí platí pro všechny následující smluvní úkony obou stran v příslušné věci.
5. Jednotlivá ustanovení smlouvy jsou oddělitelná v tom smyslu, že neplatnost některého z nich nepůsobí neplatnost smlouvy jako celku. Pokud by se v důsledku změny právní úpravy některé ustanovení smlouvy dostalo do rozporu s českým právním řádem (dále jen „kolizní ustanovení“) a předmětný rozpor by působil neplatnost smlouvy jako takové, bude smlouva posuzována, jakoby kolizní ustanovení nikdy neobsahovala a vztah smluvních stran se bude v této záležitosti řídit obecně závaznými právními předpisy, pokud se smluvní strany nedohodnou na znění nového ustanovení, jež by nahradilo kolizní ustanovení.
6. Smlouva je vyhotovena ve 4 stejnopisech s platností originálu, z nichž tři obdrží objednatel a jeden zhotovitel.
7. Smlouva, jakož i případné dodatky, nabývají platnosti a účinnosti dnem podpisu oprávněnými zástupci smluvních stran.
8. Smluvní strany prohlašují, že se s obsahem této smlouvy včetně jejích příloh řádně seznámily, s jejím obsahem souhlasí a že smlouvu uzavírají svobodně, nikoliv v tísní, či za nevýhodných podmínek. Na důkaz připojují své podpisy.
9. Tato smlouva byla schválena zastupitelstvem obce Nová Ves, dne

Přílohy:

č. 1. Výkaz výměr v soupisu prací

č.2. Platební kalendář fakturace v měsíčním členění

V.....dne.....

V.....dne.....

.....
objednatel

.....
zhotovitel

SNÍŽENÍ ENERGETICKÉ NÁROČNOSTI DOMU SLUŽEB

Platební kalendář fakturace v měsíčním členění

květen 2015	Kč vč. DPH
červen 2015.....	Kč vč. DPH
červenec 2015.....	Kč vč. DPH

V.....dne.....
zhotovitel

Soupis stavebních prací, dodávek a služeb

Stavba : **2014064**
Snížení energetické náročnosti Domu služeb - Nové Ouholice č.p. 43

Zadavatel : IČO :
 DIČ :

Projektant : IČO :
 DIČ :

Rekapitulace stavebních objektů a provozních souborů

Číslo a název objektu / provozního souboru	JKSO	Počet	Cena
Stavební objekt		1,00	
01 Zateplení objektu a výměna výplní otvorů		1,00	0,00
Celkem za stavbu			0,00

Rekapitulace dílů

Číslo	Název	Celkem
1	Zemní práce	0,00
342	Sádkartonové konstrukce	0,00
46	Zpevněné plochy	0,00
61	Úpravy povrchů vnitřní	0,00
62	Úpravy povrchů vnější	0,00
63	Podlahy a podlahové konstrukce	0,00
64	Výplně otvorů	0,00
94	Lešení a stavební výtahy	0,00
95	Dokončovací konstrukce na pozemních stavbách	0,00
96	Bourání konstrukcí	0,00
99	Staveništní přesun hmot	0,00
713	Izolace tepelné	0,00
762	Konstrukce tesařské	0,00

764	Konstrukce klempířské	0,00
765	Krytiny tvrdé	0,00
766	Konstrukce truhlářské	0,00
767	Konstrukce zámečnické	0,00
769	Otvorové prvky z plastu	0,00
783	Nátěry	0,00
784	Malby	0,00
786	Čalounické úpravy	0,00
M21	Elektromontáže	0,00
VN	Vedlejší náklady	0,00
ON	Ostatní náklady	0,00
Cena celkem		0,00



Obec Nová Ves

Nová Ves 154, 27752 Nová Ves
telefon: 315765056, e-mail: ou.novaves@centrum.cz, www.nova-ves.cz/
ID datové schránky: zsubhap

Obecně závazná vyhláška obce Nová Ves č. 2/2015

o systému shromažďování, sběru, přepravy, třídění, využívání a odstraňování komunálních odpadů vznikajících na území obce Nová Ves

Zastupitelstvo obce Nová Ves schvaluje a vydává dne 9. 3. 2015 v souladu s ust. § 10 písm. d), § 35 a § 84 odst. 2) písm. h) zákona č. 128/2000 Sb., o obcích (obecní zřízení), ve znění pozdějších předpisů, a s ust. § 17 odst. 2) zákona č. 185/2001 Sb., o odpadech a o změně některých dalších zákonů, ve znění pozdějších předpisů, tuto obecně závaznou vyhlášku o systému shromažďování, sběru, přepravy, třídění, využívání a odstraňování komunálních odpadů vznikajících na území obce Nová Ves:

Čl. 1

Základní ustanovení

- 1) Tato obecně závazná vyhláška stanovuje systém shromažďování, sběru, přepravy, třídění, využívání a odstraňování komunálních odpadů vznikajících na území obce Nová Ves (dále jen „obec“).
- 2) Tato obecně závazná vyhláška v souladu s ust. § 17 odst. 3) zákona č. 185/2001 Sb., o odpadech a o změně některých dalších zákonů, ve znění pozdějších předpisů, též určuje místa, kam se odkládá komunální odpad.

Čl. 2

Základní pojmy

Pro účely této obecně závazné vyhlášky se rozumí:

- a) objemným odpadem - komunální odpad, k jehož shromažďování nelze z důvodu jeho rozměrů, materiálu nebo jeho vlastností (např. nábytek, koberce, atd.) použít běžné sběrné nádoby,
- b) zbytkovým odpadem - komunální odpad, který zbyde po vytřídění komunálního odpadu na složky uvedené v ust. Čl. 3 této obecně závazné vyhlášky,
- c) pověřenou osobou - oprávněná osoba podle zákona č. 185/2001 Sb., o odpadech a o změně některých dalších zákonů, ve znění pozdějších předpisů, se kterou obec uzavřela smlouvu na sběr, přepravu, využití a odstraňování komunálních odpadů vznikajících na území obce,
- d) sběrnou nádobou - typizovaná nádoba z kovu či plastu nebo plastový pytel označený logem pověřené osoby, splňující technické parametry s vnitřním objemem od 50 do 1100 litrů, popř. kontejnery o jiném vnitřním objemu, určená k odkládání jednotlivých složek komunálního odpadu a zbytkového odpadu, v níž jsou komunální odpady skladovány do doby sběru a svozu komunálních odpadů.

Čl. 3

Třídění komunálních odpadů

Fyzické osoby jsou povinny komunální odpady vznikající na území obce třídit na následující složky:

- a) papír
- b) plasty

- c) sklo
- d) kovy
- e) biologicky rozložitelný odpad
- f) objemný odpad
- g) nebezpečný odpad.

Čl. 4

Sběrné nádoby a místa určená k odkládání komunálních odpadů

- 1) Fyzické osoby jsou povinny vytříděné složky komunálního odpadu a zbytkový odpad odkládat do sběrných nádob a na místa k tomu obcí určená:
 - a) papír – sběrné nádoby modré barvy
 - b) plasty – sběrné nádoby žluté barvy
 - c) sklo – sběrné nádoby bílé a zelené barvy
 - d) kovy – shromažďovací místa určená obcí a v termínech stanovených obcí oznámením obecního úřadu
 - e) biologicky rozložitelný odpad – shromažďovací místa určená obcí v termínech stanovených obcí oznámením obecního úřadu v období od 1.4. do 30.11. kalendářního roku nebo typizované sběrné nádoby o objemu 240 l hnědé barvy (tuto složku komunálního odpadu lze kompostovat na vlastním nebo užívaném pozemku)
 - f) objemný odpad – velkoobjemové kontejnery přistavené na místech a v termínech stanovených obcí oznámením obecního úřadu
 - g) nebezpečný odpad – se předává pověřené osobě na místech a v termínech stanovených obcí oznámením obecního úřadu
 - h) zbytkový odpad – typizované sběrné nádoby o objemu 110 l nebo 120 l nebo typizované plastové pytle označené logem pověřené osoby.

Obecní úřad informuje o umístění sběrných nádob určených k odkládání jednotlivých složek komunálního odpadu a o organizačně technických opatřeních souvisejících s jejich sběrem a svozem způsobem v obci obvyklým, přičemž informace o umístění sběrných nádob v době vydání této obecně závazné vyhlášky je uvedena v Příloze č. 1 této obecně závazné vyhlášky.

- 2) Na území obce jsou rozmístěny na veřejných prostranstvích odpadkové koše, které jsou určeny pro odkládání drobného zbytkového odpadu.
- 3) Fyzické osoby jsou povinny zajistit si na svůj náklad sběrné nádoby na odpad uvedené v odst. 1) písm. e) a písm. h) a zajistit dostatečný objem či počet těchto sběrných nádob tak, aby nedocházelo k jejich přepĺňování nebo odkládání odpadů mimo sběrné nádoby. Sběrné nádoby musí být v takovém fyzickém a technickém stavu, aby umožňovaly bezpečné ukládání komunálních odpadů a jejich odvoz oprávněnou osobou a nezpůsobovaly hygienické ani estetické závady.
- 4) Fyzické osoby zajistí, aby v den sběru (svozu) zbytkového odpadu nejpozději do 5.00 hod. byly sběrné nádoby na zbytkový odpad popř. typizované plastové pytle zpřístupněny pro obsluhu provádějící sběr (svoz) komunálního odpadu.
- 5) Sběrné nádoby a místa určená k odkládání komunálních odpadů se užívají těmito způsoby:
 - a) sběrné nádoby se užívají pouze k účelu, k němuž jsou určeny, a pouze k odkládání odpadu, pro nějž jsou určeny,
 - b) do sběrných nádob je zakázáno ukládat:
 - stavební odpad a jiný podobný odpad,
 - uhynulá zvířata a jejich části,
 - horký popel a takový materiál, který by mohl způsobit vznícení nebo samovznícení odpadu,
 - tekutiny a ztekucené odpady.
 - c) do sběrných nádob určených k odkládání zbytkového odpadu je kromě materiálu uvedeného pod písm. b) dále zakázáno ukládat:
 - nebezpečný odpad,
 - objemný odpad, pružiny nebo jiný odpad měnící svůj tvar (zejména větve),
 - d) zbytkový odpad se ukládá do sběrných nádob tak, aby je bylo možno řádně uzavřít a odpad z nich při manipulaci s nimi nevypadával,
 - e) odpad ve sběrných nádobách je zakázáno udupávat, zhutňovat či jiným způsobem redukovat jeho objem.
- 6) Zakazuje se ukládat do odpadkových košů rozmístěných na veřejných prostranstvích komunální odpad vznikající v domácnosti.

Příloha č. 1

obecně závazné vyhlášky obce Nová Ves č. 1/2015 o systému shromažďování, sběru, přepravy, třídění, využívání a odstraňování komunálních odpadů vznikajících na území obce Nová Ves

Seznam míst, kde jsou umístěny sběrné nádoby určené k odkládání jednotlivých vyříděných složek komunálního odpadu:

Nová Ves – u – sběrné nádoby na:

- a) papír
- b) plasty
- c) sklo
- d) kovy
- e) biologicky rozložitelný odpad (období od 1.4. do 30.11. kalendářního roku)

Nová Ves – u samoobsluhy – sběrné nádoby na:

- a) papír
- b) plasty
- c) sklo

Nové Ouholice – u parkoviště – sběrné nádoby na:

- a) papír
- b) plasty
- c) sklo

Staré Ouholice – u hospody – sběrné nádoby na:

- a) papír
- b) plasty
- c) sklo

Vepřek – u zastávky – sběrné nádoby na:

- a) papír
- b) plasty
- c) sklo

Miřejovice – u dětského hřiště – sběrné nádoby na:

- a) papír
- b) plasty
- c) sklo

Čl. 5

Frekvence sběru (svozu) komunálních odpadů

- 1) Sběr (svoz) zbytkového odpadu zajišťuje pověřená osoba s frekvencí 1x za 7 dní.
- 2) Sběr (svoz) nebezpečného odpadu a objemného odpadu je zajišťován minimálně 2x ročně.
- 3) Sběr (svoz) komunálních odpadů se provádí podle obcí odsouhlaseného harmonogramu.

Čl. 6

Nakládání se stavebním odpadem

Touto obecně závaznou vyhláškou se neřeší nakládání se stavebním odpadem vzniklým při stavební činnosti. Likvidaci stavebního odpadu si každý zajišťuje na svůj náklad a ke své tíži v souladu s platnými právními předpisy.

Čl. 7

Závěrečná ustanovení

- 1) Zrušuje se obecně závazná vyhláška obce Nová Ves č. 2/2007 o systému shromažďování, sběru, přepravy, třídění, využívání a odstraňování komunálních odpadů vznikajících na území obce Nová Ves, ze dne 20.12.2007.
- 2) Tato obecně závazná vyhláška nabývá účinnosti 15. dnem po dni jejího vyhlášení.

Ing. Pavel Kuchta
místostarosta

Martin Exner
starosta obce

Ing. Renáta Hakrová
místostarostka

Vyvěšeno na úřední desce ObÚ Nová Ves dne

Současně zveřejněno na elektronické úřední desce

Sejmuto: